大正十一年七月二十四日第三種郵便物認可　交政府特准掛號立券報紙
康德二年四月十二日　THE MAN CHOU PAO　星期五　No.44[illegible]5　（一）
滿洲報
（本報價目）每月一圓四角六個月七圓八角全年十五圓郵費先惠郵票不收（外國除中國日本滿洲加郵費）（廣告刊資）一行十二字起碼一日每行一圓特別地位加倍長期另議 以上俱以現大洋爲本位但朝鮮臺灣日本內地即以日本金幣爲本位
大連市常盤町二十九番地　發行所　滿洲報社
發行人 王平山　印刷人 金念曾
THE MAN CHOU PAO 29-31 Tokiwacho Dairen, Manchoukuo.
昭和十年四月十二日

友邦國民的奉迎大會
禮式畢繼以妙舞輕歌
皇上蒞臨甚示愉悅至五時半始還幸
集東京市民誠意已於歌舞伎座舉行

奉迎皇帝陛下之東京市民奉迎式、於春光明媚之十日午後、仰承皇帝陛下駕臨、集五百萬東京市民之誠意、在歌舞伎座盛大舉行矣、斯日之歌舞伎座、整備雅潔、其正面大門、有五色旗與日章旗搖動、於駘蕩春風中、場內以御座爲中心、掛紅白色幔幕、並遍懸滿日小國旗、裝飾備極精美、午後三時許、牛塚市長、落合、鷲尾兩襄助員、森、松永正副議長以次市府議員、區長、區議員、自治功勞者、市關係銀行團、都門知名教育家、實業家及其他各機關代表、並岡田首相以次各閣僚、各省局長以上者、暨東京府內貴衆兩院議員等無慮一千三百名、皆著通常禮服或大禮服、威儀整齊、先後到場、恭候聖駕、三時三十分、皇帝陛下於林權助男爵以次接伴員、與沈宮內府大臣以次隨員扈從之下駕到、暫移玉於休憩室、於同室賜謁牛塚市長以次兩襄助員、及正副議長、然後參列諸員全體鵠立、於奏滿洲國國歌樂聲中、陛下移玉於樓上正面御席、斯時牛塚市長謹進於舞台中央之式壇、朗讀東京市之奉迎文、嗣由牛塚市長領頭高呼皇帝陛下萬歲三聲、式禮於茲告終、拜察聖上對此熱誠奉迎、滿足之色、現於御顏、然後再於滿洲國國歌聲中入休憩所、暫事小憩後、再著御席、從此即舉行餘興以慰陛下旅懷、演歌舞伎『勸進帳』上供御覽、按此劇係日本古典劇精粹、出演伶人、爲辨慶之幸四郎、富樫之吉右衛門、義經之宗十郎、皆係日本菊界聲譽鵲噪、唱作俱工之角色、在豪華的舞台上、東邦音樂妙音、湧於其間、在夢幻的霧圍氣中、全場爲之色授神奪、幾皆陶醉於輕歌曼舞之中矣、拜察皇帝陛下對歌舞伎之妙技感興亦深、約五十分歌闋已終、陛下歸休憩室、御覽東京市獻上之美麗屏風、然後御覽『紅葉狩』約三十分許、此劇菊五郎飾更科姬、羽左衛門飾平維茂、於絢爛之紅氈上唱作起來、極形生動、既終時已五時半、皇帝陛下精神嘉尚、於諸大員奉送與高奏滿洲國國歌樂聲中御退出歌舞伎座、途中御覽停於木挽町之花電車、然後還幸行在赤坂離宮（國通十日東京電）

與日重臣同席進餐
頻賜懇篤之御意
皇上於行在開盛大之晚餐會
岡田首相以次百三十人被召

皇帝陛下九日午後六時半召日本重臣、文武高官、於行在赤坂離宮開盛大之晚餐會、浴此榮寵者、計有岡田首相、一木樞相、牧野內府、湯淺宮相、林陸相、大角海相、廣田外相及其他國務大臣、清浦、齋藤、山本、若槻等前官待遇以上者、各省次官並鈴木侍從長、本庄武官長、廣幡皇后宮大夫、入江皇太后宮大夫以下各宮中側近奉仕者及當聖駕游臨時得在橫濱、並東京車站迎駕之柳川第一師團長、谷東京灣要塞司令官、末次橫須賀鎮守府司令長官、飯田橫濱稅關長、橫山東京府、半井神奈川兩知事、牛塚東京、大西橫濱兩市長、擔任警衛重責之小栗警視總監、御乘艦比叡艦長井上大佐、第十三驅逐隊司令難波中佐、及皇帝陛下特賜恩召邀之菱刈前駐滿大使、荒木前陸相、芳澤前外相、宇佐美前滿洲國顧問等約一百三十名、皆著燕尾服或通常禮服、於午後六時三十分前後恭趨赤坂離宮、皇帝陛下佩滿日兩國大勳位章移玉趾於旭間賜謁以上文武高官、然後與諸大員入大食室花鳥間、著正面中央御座並賜參謁者以席、由扈從員接伴員等陪席、御宴遂張、拜察皇帝陛下於輝煌燦爛燈光下之英姿、與日本重臣同桿進餐之情景、誠不勝感激者、皇帝陛下龍顏殊麗、席間頻賜列座之滿日高官以懇篤御意、承此光寵者、莫不誠惶誠恐、恭受酒饌、既終皇帝陛下並於旭間賜以茶菓並懇談種種、拜察皇帝陛下對於滿日親善、致力良深、午後八時半許、岡田首相以次各大員於恐懼感激裏自離宮退出（國通十日東京電）

決請澄宮殿下
列席晚餐會

十日午後六時三十分、於離宮、皇帝陛下舉行之晚餐會、並決定召請澄宮殿下列席云

提燈因雨延期
電影大會亦停

預定十日夜於日比谷之滿洲電影大會、因雨中止、提燈遊行亦延期於十一日云（國通十日東京電）

滿日實業協會
貢獻木雕佳品

滿日實業協會、對於來訪中之滿洲國皇帝、捧呈奉迎表外、並以梅谷萬三郎師之態姿製成木彫陳飾品一套、該物係牧後高値氏手作、十日正午由副會長結城太郎氏、赴行在赤坂離宮奉上云（國

皇上雖在休憩中
亦極關懷國事
十日於上午賞內苑春景
更垂聽上奏本國之政情

御駕滯京已安然度過四日之皇帝陛下、自抵京以來、在東洋和平史上永久不變之各種公式盛儀、逐次告終、十日上午、特行在以坦然態度、靜償連日之御勞、於玩賞春雨後盛開之櫻花及池中之鴨、足慰御旅情之御內苑風光中、對侍奉側近之張侍從武官長、工藤侍衛官長等、欣然吐露公式諸行事平安告終、精神異常爽、御駕特至在居室設置之無電機前、聽受滿洲之情形、一面關於由公使館傳來之本國政情、均由遠藤廳長及其他隨員、一一熱心垂聽、如斯陛下雖於御休憩中、亦時刻軫念故國、對此聖意、側近者等、莫不感激恐惶不已云（國通十日東京電）

上擬以數小時
閱離宮古籍

皇帝陛下、擬於十一日午後不作公式預定、實行以數小時閱覽在赤坂離宮之圖書寮所存之古書云（國通十日東京電）

本尊崇日皇室之意
特參拜多摩陵
皇上預定本日啓駕

皇帝陛下本尊崇日本皇室御志、豫定於十一日參拜多摩陵、斯日皇帝陛下著通常禮服、佩滿日各大勳位副章、林首席接伴員陪乘、與沈宮內府大臣以次隨員接伴員扈從之下、驅汽車肅蕭、於午前八時五十八分啓鑾赤坂離宮、於市民奉拜中駕幸原宿車站、自同站於九時十分御乘專車啓駕、沿路觀賞櫻花盛開之武藏原野風景、抵東淺川車站、稍憩後、至御陵前門、鑾渡逸話陵頭在前引導、時袁尚書府大臣、謝外交部大臣以次隨員、及林接伴員以次各接伴員等鵠立恭候於第二鐵門石階下、皇帝陛下乃於沈宮內府大臣扈從之下參進御拜所、將沈宮內大臣恭捧之花圈奠於御靈前、御拜禮、祈禱冥福、然後入休憩所稍憩、同十時四十五分啓蹕於御陵、同五十分更自東淺川車站啓鑾、御乘專車於同十一時五十分幸原宿車站、然後還幸赤坂離宮（國通十日東京電）

賜宴扈從大員
秩父宮殿下十日於宮邸

秩父宮殿下、十日正午、召皇帝陛下扈從人員沈宮相、袁尚書府大臣、謝外交部大臣、張武官長等、於宮邸賜午餐、並慰勞有加、歡談一時、全體隨員均感光榮無似、比二句鐘、全體始退出宮邸（國通十日東京電）

召見荒木大將
對建國當時
內外等等情形
將垂詢並奏對

荒木大將茲應皇帝之御召、十日午前九時於春雨紛降中單身參入赤坂離宮、在皇帝陛下狩獵之際謁見、陛下當詢問關於滿洲事變當時之內外情形及以後之國際事情等々、荒木大將均詳細答復、對此皇帝陛下以荒木大將係爲滿洲事變當時之陸相、對於滿洲國建國、具有甚多之貢獻、當時即賜以鄭重之感謝云（國通十日東京電）

鐵相感及責任
御駕赴京都
亦請求同乘

自皇帝陛下東渡以來、日鐵道當局於運駛御乘專車、力圖萬全、對於皇上十五日離東京赴京都之御乘專車之運駛、尤日夜精勵、務無遺漏、此次運駛之御乘專車、爲東京、京都間五一三公里之遠距離、需時約八時半、內田鐵相爲保全運駛之責任上、特提出請求即使不以國務大臣資格亦願以鐵路上一職員資格得同乘御專車、宮內省及各方面對於鐵相此種極强之責任觀念莫不深深感激云（國通十日東京電）

大橋次長赴黑河將晤蘇要人
進行國境等問題
日外相亦決令大田大使携行
强化日蘇關係訓令

大橋外交部次長、偕同田中少佐、吉澤花輪兩秘書官視察富錦後、搭乘飛機於十日晨十時四十分抵哈爾濱、會見森島總領事、施外交部特派員及其他要人、十一日晨乘飛機赴黑河、關於大橋次長以下此次之赴黑河當此時期頗堪重視、觀將踏上北鐵接收後遽然進展之國境問題第一步、大橋次長、大約日於黑河與目下駐在海蘭泡之蘇聯外交人民委員會遠東代表美拉美德氏及古勞斯領事會見、以設定國境委員會、締結滿日蘇不可侵條約之前提、將進行至某種程度之諒解云

當大田駐蘇大使歸任之際、廣田外相決使其携行關於强化日蘇關係之一般的訓令、該訓令範圍極廣、於承認該大使之自由裁量權同時、決擬向調整北鐵讓渡後之滿、日、蘇三國關係邁進、蓋廣田外相之關於解決對蘇諸懸案之具體策、而以目前問題即爲

一、設置關於確定三國國境之協同委員會
一、改訂日蘇漁業條約
一、北薩哈連煤油試掘期限延長五年

等、於實行上記交涉同時、並將探詢關於蘇軍遠東軍員加爾以西之撤兵、廢止海參葳空軍根據地撤回綏芬河、滿洲里、海蘭泡等地之軍備設備之意志頗可期待（國通十一日東京電）

四川財政整理中
各軍尙多觀望
裁撤各稅收機關未能貫徹
鄧錫侯請求續徵戍區田漱

重慶通信、川省自一稅制實行、各地稅收機關大半裁撤、徒以防區制餘威猶存、未能立即貫澈功令、省主席劉湘近據商人報告、金堂等縣護商統捐各局處依然存在、有礙統一前途、特電請各軍分別撤銷用輕商累、原電如次、成都鄧軍長、三台田軍長、遂寧李總司令、資中羅師長、雅州劉軍長勛鑒、查川省貨稅改行一稅制、除於重慶設立四川省地方稅局、萬縣設地方稅分局、毗連隣省各邊縣設地方稅稽徵所外、凡屬內地舊有稅收機關、一律限於三月二十日撤銷、曾經通電各縣飭遵在案、茲據各處商民紛紛電告、金堂、新都、崇慶、遂薬鎮、趙鎮、淮州、灌縣、廣安、岳池、渠縣、南充、營山、蓬安、潼川、射洪、南部、閬中、昭化、廣元、江彰、遂寧、安岳、邛萊、潼南、資陽、雙流、資中、名山、簡陽、石橋寧、雅等縣原有護商統捐各局處、現尚仍舊設置、征收商人貨稅、所稱如果非虛、殊礙統一稅制之推行、應請貴軍長總司令師長煩爲查照、轉飭各該局處尅日撤銷、用輕商累、幷盼見覆爲荷、四川省政府主席劉湘叩財

重慶信、川省統一局面、逐漸形成、惟財政方面、因各軍生存所關、不免稍有爭執、蓋各軍餉欵、須自三月份起、始由督署分發、在三月以前之各軍欠餉、自不能不再徵於民、此各軍戍區又復催征之理由也、二十八軍軍長鄧錫侯、爲此事曾致電劉湘、要求續徵、以結束前欠、原電云、重慶省政府劉主席、民政廳甘廳長、財政廳劉廳長勛鑒、查本軍餉欵、曾就戍區額定一年六徵、分三期開徵、每徵一次係以兩年糧稅供給四個月、並於每條糧一年附加補助剿赤費一元、歷經通行辦理在案、此次貴府成立、本軍即首先通電還政、並依照貴府二月儉日通電、將戍區行財各政截至一月底止、切實結束、惟在此新舊接續之交、又恰在本軍第一次開徵期內、本軍爲尊重貴府功令自不能再收三月份欵、重累吾民、但三月一日以前所收之欵、則爲本軍原定一年六徵之正供、餉糈所關極爲重要、自與另籌新欵、擅加稅率橫徵暴斂之情形迥不相侔、更查本軍前此釐定之併徵辦法、原係按次徵收、故有在一二兩月即將兩年糧稅完清者、有在一二兩月分文尚未完納者、情形至不齊一、勢非將此兩年徵糧稅滿收滿結、難予截清、如任其囫圇混雜、不特本軍一二月份之餉糈無着、人民擔負苦不平均、即將來貴府開徵、其混淆牽連、亦必大感煩難、故不如仍由縣局負責、將前此本軍第一次徵之兩年糧稅、繼續收畢、就中以一年糧欵數目、歸本軍結束一二兩月火餉、即以一年、糧稅存留、還之貴府、自然條理分明、而軍民方粘合不斷之糾紛、悉立解矣、以上各情既爲事實所必要、亦爲軍民結束之必要手續、且與貴府三月一日實行接收行財各政之功令、絲毫不相違背、應請貴府明令縣局遵辦、俾解糾紛、無任感禱、鄧錫侯叩

美經濟考察團
廿一可到滬

外交界息、美經濟考察團、定十九日由神戶來滬、計程廿一日可達、據聞該團到滬後約留三日、定廿四日由滬來南京、在京僅擬作一日停留、然後轉赴各地考察（十一日南京電）

賀耀祖放洋
孫桐崗同行

賀耀祖十日午、乘意輪出國赴土耳其履新、赴輪埠歡送者、有張發奎、唐生智、黃慕松等四十餘人、賀在輪語記者云、此決努力促進中土邦交、使日見親善、至修定商約、俟到土後視情形而定、又孫桐崗亦乘此輪、赴意研究航空機械工程（十一日上海電）

朱毛優勢貴陽不安
蔣乃急集援軍
賀國光已自川赴黔

脅迫貴州省貴陽之朱德、毛澤東共產軍、目下於息烽、甕安線上整頓激戰後隊伍、其別動隊及小部隊則出沒於貴陽北方三十華里附近、暫時雖呈小康之貴陽、於是乃再陷於非常不安狀態中、近窺貴陽之朱、毛軍主力、前於激戰時所遭損失、既經整備兵力遂形增加、並因鹵獲中央軍多數武器彈藥軍需品、等軍等容乃示優勢、蔣介石氏對此乃命分散於各地之中央軍集中貴陽、並命雲南、廣東、廣西軍前往應援、一方命四川參謀團主席賀國光急自重慶趨赴貴陽、以擔當統制軍旅重任、此外爲補給一切軍需品、命大號飛機集中南昌、而忙於防備、聞與共產軍演激戰之王家烈貴州軍已歸全滅、貴州綏靖主任薛兵僅餘存三分之一的戰力云（十一日漢口電）

徐匪欲斷成渝聯絡
免田川將自危
中央軍集貴陽阻共
蔣電劉湘縣長棄城嚴懲

蟠踞川北地方之徐向前部共軍六萬、自三月底以來、又開始活動、近且突破蒼溪、陷四川著名產鹽地鹽亭射洪、而有打斷成都重慶聯絡企圖、中央軍因據劍門山險地嚴修防禦工程、堵截共軍西進、又訊、自田頌堯被蔣免職查辦以來、四川土著軍閥、均人人自危、而有動搖之色、或將叛變、亦未可知、頗足憂慮（十日漢口電）

由黔北進擊黔軍、而將距貴陽北百里之息烽佔領之朱毛部共軍二萬、目下仍在該地伺隙前進中、現駐貴陽蔣介石、以形勢重大、令中央軍參謀第四師薛岳部集中貴陽附近、並令粵桂軍三師及黔軍殘部急赴前線抵死抗禦、剿匪軍前雖因與共軍激戰受創甚重、兵力半減、但以中央軍集中貴陽附近、實力較厚、故共軍之南下、仍有被阻之勢、

蔣委員長電劉湘、以現值大軍進剿之時、各將士因應努力向前、義不容辭、而各縣長責在守土、猶應城存與存、城亡俱亡、不得動輒放棄、以致坐長匪氛、影響軍事、嗣後必嚴飭各縣長、凡遇匪警宜率所部團隊、死守待援、倘有敢聞警先逃、棄城不顧者、即按臨陣脫逃例即以軍法從事、決嚴懲不貸（十日重慶電）

王家烈電告、朱毛匪部、連日經官軍於息烽修文間截擊、血戰十餘次、匪傷亡數千、激戰之烈、爲從來所未有、匪以兇焰頓挫、不敢戀戰、乘虛逃竄、期圖與蕭賀股匪會合、苟延殘喘、我吳奇偉、周渾元、何知重各部、與徐源泉部已準備迎頭痛擊、兵力異常雄厚、匪已決難會合、不久將殲滅於烏江之南云（十日長沙電）

據報朱毛股匪、自渡烏江後連日在息烽以北、經剿匪第一路軍李縱隊司令韞珩指揮五十三五十九兩師堵剿、迭與重創、斬獲甚多、奉電蔣李旅清剿忠勇、記大功一次、並將該旅黃、莫兩團官兵、獎四千元（十日長沙電）

滿洲國訪日記者團
會見首相外相
兩相致詞望詳察日本實情
外務省並開歡迎宴

滯京中之滿人新聞記者團一行、九日下午四時、在首相官邸、會見岡田首相及廣田外相、對於日本朝野連日熱狂的奉迎皇帝陛下御訪日、一一謹表謝意、皇帝陛下御訪日、誠爲空前之盛事、日本擧國、不勝歡喜之至、滿日國交、自此將愈增緊密、且滿日兩國、實具有必須永久堅固提攜之關係、但提攜兩國國民務須十分諒解爲要、由此意思着想、望今後詳細視察日本各方面之實情、日本外務省、九日晚七時在次官官邸、招待爲拜觀奉迎皇上滯京中之滿洲漢字新聞記者團、擧行歡迎會、除一行外、並邀陸海軍新聞關係將校及日字新聞記者作陪、共計達四十名、外相、次官、因參列皇上御晚餐會、故未致出席、由天羽情報部長致歡迎之辭、力說滿日親善及兩國新聞人使命之重大云（國通十一日東京電）

哈斯返南京

國聯交通組主任哈斯、上月偕秘書與秀峰赴北平西北及湖北江西等省、考察公路建設情況、現視察已畢、定十日晚由杭州返京（十一日南京電）

蘇聯力謀完成
外蒙之赤化
蘇蒙會商決定各項

據南京某方得息稱、蘇聯遠東局長毛哥維太夫、奉蘇聯外交人民委員會主席李特維諾夫之命來赤塔、與遠東紅軍司令加倫、同晤外蒙赤衛軍幹部、擧行會商、據傳已決定左列各項
一、蘇聯努力完成赤化外蒙工作、以該地爲遠東政策中心、爲達到此目的、由蘇聯本國派赤化工作人員至外蒙、與外蒙赤衛軍協力、主持外蒙政治軍事之建設
二、爲開發外蒙資源、蘇聯無利息貸與外蒙一千萬盧布
三、蘇聯派飛機二十架、與設赤塔庫倫間旅客運輸航空路之定期航空、每星期對開四次乃至五次（十一日南京電）

英國對華援助案
將提交中政會
賈德幹已首途返平

在南京活躍歷時三週之英國公使賈德幹、已於九日首途返北平任地、聞英國之對華援助案、仍即將於近日提交中政會審議、又聞賈德幹公使、臨行前曾晤徐外次、對國民政府之對華援助要求、允與考慮（十日南京電）

日領會議
最後日
受唐氏招宴
其後即返任

在華總領事會議、第三日之最終會議、十日自午前十時在公使館事務所開會、公使以下總領事以下均出席、繼續九日、仍無隔閡的交換關於中日間題各般之意見、藉作最近將歸國之有吉公使之參考、至午後五時閉會、又列國民政府外交部次長唐有壬氏之招宴後、即將分別歸還任地（十一日上海電）

撫順虎石台
煤礦忽肇禍
死傷廿餘名

十日上午九時四十分許、撫順老虎台、採煤所萬達家坑東斜坑因瓦斯漏出、致發生燃燒事故、當時正在工作中之日人及採煤所技術員今村正勝（四四）外十餘名均負重傷、滿人死亡十餘名、陷於狼狽已極之當局、當開始拚命的救助、詳細目下在調查中

蕭賀殘匪九官坪
永城將恢復

蕭賀殘匪竄據塔臥企圖頑抗、經官軍迫進已竄九官坪一帶、陳渠珍師不日可進佔永城、永順、新縣長在王村設行署辦公、即日準備入城（十一日沅陵電）

今日本報三張半

招募代派處啓事

本分社爲擴張哈市報務擬在道裏道外南崗以及市之附近各區招募代派處負責推銷報務待遇從優凡有願從事斯業而有相當經驗者請至分社接洽即可
哈爾濱道裏外國五道街四十二號
滿洲報北滿辦事處啓　電話 六五一〇號

招募代派處

皇姑屯、砂子溝、新城子、小新民屯、攬軍屯、新村市、本埠日站、大東區
凡以上及省城附近各區市鎮欲派銷敝報者敬請即來分社接洽不勝歡迎之至
▲記載詳確　待遇優厚▼
▲▲消息靈通　發報迅速
奉天大西關大街路南二號（東記印刷所舊址）
滿洲報奉天分社　電話（南）四二一二　四二一六一　二六八五四

緊要聲明各界注意

啓者鄙人素因精神耗弱不能處理家政已將所有財產悉數委之長子熙純全數處理前經登報聲明幷該產已由熙純管理有年不幸前與鄙人已脫離關係之婦尙氏幷乃父尙級三於去冬乘鄙人精神不完備時設計假借鄙人名義向熙純所管理之房地各戶強迫數立字據鄙人知而恍悟始知尙氏父女所爲非是有干法紀鄙人父子商議正擬依法聲明之際該尙氏父女聞息於三月廿七日避罪潛逃無蹤併拐去金飾皮襖等件除派人尋找外幷登報聲明倘尙氏同尙級三再有假冒名義在外許任何事非鄙人全家人員概不負責恐遠親近友尙未週知特此登報聲明
馬林泉率子熙純謹啓

圖章遺失聲明作廢

啓者鄙人於康德元年五月廿一日在瀋陽中國銀行開有第二二四三號何致堂蓋頭定期存摺壹扣又於同年十一月二十日開有第一百號何致堂代存大津中國銀行活期存欵何致堂蓋頭條壹冊在該行所留印鑑係方形何致堂印篆文印章茲因不慎遺失除向瀋陽中國銀行聲明掛失外即後無論落於何人之手概作無效特此登報聲明
何致堂謹啓

聲明

敬啓者茲以薛君慧堂等與前商務會長王君貴臣同辦會務之時因發生誤會致起訟訴經檢察局檢察結果薛君等所控各節證據不充分未予起訴王君貴臣因與薛名譽有關遂以誣告等情在大連地方法院民事控告要求名譽賠償該案判決王君勝訴又訴旅順高等法院在案遷延數年之久此案迄未解決現經友人等出爲調處兩方均覺當日輕易起訴殊屬誤會現在王君暨薛君等亦以均屬商會同人一時誤會未便過事計較兩造願和平解決是以由調說人等登報聲明恢復舊好爲此敬告關心親友聞其和平解決無不欣慰而名譽亦均恢復一致皆大歡喜
調說人 王靜菴、張壽山、張欽堂、明　朗、李祉東、王稿一 同啓

鳴謝太古太平公司賠償迅捷

啓者敝號於三月十一日忽遭回祿之災前櫃及東下屋內貨物完全焚燬幸事前曾向太古太平兩大公司投保火險國幣壹萬元（各伍千元）驟事後即承該兩公司通遼經理處朱耀萱邵秉鈞兩君報告公司旋蒙公司來員調查確實於三月二十日磋商解決即按實際損失賠償國幣七千八百零參元六角五分不折不扣異常迅速特此登報鳴謝
通遼福源厚絲房啓

意撲慎重研究對策並將要求
整個的修正羅加諾約
對德重整軍備法已決定提出申訴覺書
並於國聯機構內謀實現全歐安全保障

當斯得立次會議前、莫索里尼首相、慎重研究對策中、據消息通情報、莫索里尼首相、擬在將開之斯得立次會議、要請再檢討羅加爾諾協約、即莫索里尼首相、將指摘自該協約成立以來、業經十年尤其自國社黨德意志出現以來致歐洲國際政局上、招來一大變化之事實、幕一、全面的修正現行羅加爾諾條約、一、或完全廢棄羅加爾諾條約、新成立集團相互援助安全保障協約並將力說除相互援助安全保障協約外、再無確保歐洲和平之方策、但關於更新羅加爾諾協約、英意兩政府主張、殊難一致云（十日羅馬電）

法國代表、在將開之斯得立次會議、決定提出

一、關於再軍備宣言之申訴覺書、一、主張英、法、意三國政府共同動作之決議案

又在會議席上、希特勒總統倘反對東歐羅加爾諾協約案、達到無成立之結論時、以代案更將提出全歐洲的安全保障協約案、該新協約案、由拉伐爾外長提案、決以

一、發生侵略之威脅時、歐洲各國政府、須共同阻止其侵略、一、締約國除英、法、意、蘇四國外、更網羅歐洲各國、一、在聯盟之機構內、以謀該協約之實現

等條件為主關、此法國政府已於九日之閣議、承認拉伐爾外長之上記代案云（十日巴黎電）（寫眞為斯得立次會議時傳將出馬之三巨頭、上、英總理麥克唐納、中、意總理莫索里尼、下、法總理傅蘭亭）

法蘇間成立軍事同盟
並要求強化國聯盟約
拉伐爾晤鮑倆金並宴各公使
小協約及巴爾幹各國均同意

法外長拉伐爾、九日午前、邀蘇聯大使鮑倆金至外部、晤談、歷二小時、結果法蘇兩國政府間之軍事同盟、事實乃告成立（十日巴黎電）

該軍事同盟由二部作成、其要旨如下

第一部、法蘇兩國政府、對國聯理事會、要請強化規約第十條、第十五條、第十七條

第二部規定強化聯盟規約後之法、蘇兩國政府之相互的義務

拉伐爾外長與鮑倆金大使會見後、更在外長官邸、招致羅馬尼亞、猶哥斯拉夫、捷克、希臘各國公使及土耳其大使、舉行午餐會、料於該午餐會席上、必內示上記同盟案、要請各國政府支持、且小協商及巴爾幹協約各國政府、對此亦予以同意、土耳其大使、由與蘇聯間之親善關係上、似亦約定予以支持云（十日巴黎電）

縱締結軍事同盟
當為秘密協約
不過互相聯携機運之發動
日本陸軍當局並不甚重視

於法蘇兩國軍事同盟成立、日陸軍當局觀測如左、因國聯力量益趨薄弱、各國乃盛起互相聯携運動、如所傳法蘇兩國間締結軍事同盟、吾人即可於事實上認定為此種機運之發動、但尚不能遽信其已成立、同盟誠以法蘇兩國均為國聯加入國、縱締結軍事同盟、亦當為秘密協約、蓋事理有所不容故也、尤其同盟要旨對於國聯理事會、既將導於破壞既成之事實、加之若更要求強化制裁方法、則從非容易辦到之問題、若夫美國之加入國聯其時期以至今日者、亦因制裁問題故耳、由於此節吾人已不難想像矣、要之陸軍方面並不重視同盟成立之說云（國通十日東京電）

意大利政府
願贊助奧匈

半官性質之意大利民報、七日隱示意政府、願贊助奧、匈、保、擴張陸軍任何行動、謂該報討論三國軍隊行動、謂強國如德、任性片面行動、重整軍備、弱國即不許其權此種違反國際平等罪惡、意對此之態度、將在斯得立次會議聲明（十日羅馬電）

朱毛又渡烏江北竄
圖與蕭賀會合
胡師接防廣元川北穩定

貴陽特訊四日滬報所傳國軍不利消息此間一無所聞匪軍萬人迄在國軍追剿中竭力避免與國軍接觸、匪軍自息烽附近退出後、向東南奔竄、又西南向、竄至貴陽以北、惟並未企圖攻城、即向東南竄羊腸司、然前東竄、距貴定僅二十里、後匪聞有國軍在附近、遂北竄甕安、於六日晨渡越烏江時、為國軍猛攻、傷亡甚衆、匪股仍迅速向東北奔竄、預料如不渦兜剿、將東竄湘境、與蕭賀會合、匪在山徑中、奔逃甚速擬竭力避免與國軍接觸、已往數日中、因天陰雲軍不便飛行偵察今晨祝線已較佳廣州訊、息烽、扎佐一帶戰事業已停止、共匪匆匆向東逃竄、貴陽已無危險、又電國軍擊退共匪、克復息烽、黑神廟一帶、共匪向東逃竄國軍在後緊追、另有一部軍隊已過烏江追逐殘匪、因為此種發展粵軍暫不開往貴州政府援軍皆已達到、各路實行對共匪反攻、蔣委員長已命國軍分三路尾追逃竄之共匪、據云蔣委員長指揮之軍隊計有七萬五千人、共匪約五萬人、此為貴州多年來最大之戰爭

重慶訊、劉湘定七日晨飛順慶、稍留轉省、胡宗南師六日接防廣元、一路軍扼守梓潼前方之大廟、二路軍扼守昭亭東北之富村驛、王纘緒繼任六路總指揮、所部由南部向閬中推進、田頌堯部經孫震接收整理後、共得十八團、王纘緒部昨收復塔鶴若馬鞍山、匪向柏回天退卻、許師集中西充待命、田張劉三旅向遂寧開拔、川北剿匪軍陣容一新

長沙訊流竄湘東南一帶之李匪宗保、現經我方切實招撫、已翻然來歸、李本人率隊一連、於三十一日抵永興、即赴高亭司集中、該隊有馬騎搶、十餘、花機關一架、駁殼六枝、手槍二枝、自動槍一枝、人數十餘、據稱其部隊及輜重在途、業由縣府電省報告、又賀蕭股匪大部現仍據永順境三家田龍家寨等處、李覺所部、一日拂曉督同保安團隊向匪襲、匪由夢中驚醒、向龍溪方面潰退、我軍乘勝追擊、斃匪甚多、奪獲僞軍用品無數、殘匪退至、又陶廣所部自佔領牛路河後、即向永城附近之郎溪口將軍洞之匪進攻、二日晨與匪遭遇、激戰至午、殘匪將匪築工事完全破毀、殘匪紛向岩門唐十里方面潰退匪據桑植永順邊界、隊零山一帶大山中之僞模範一師日經我陳耀漢所部夾擊激戰至一日未刻、始將匪全部擊潰、殘匪由洞向塔窩方面潰退、我軍正搜索邁進中

萬縣航信、川北剿匪軍事、自徐向前由陝南回竄永寧舖以後、嘉陵江沿線頓呈緊張狀態、防守於蒼溪閬中一線之二路軍劉漢雄、覃世科、何德鵬、王志遠各部、均曾努力設防、趕築工事、故得以相安無事、及至上月二十八日午夜、匪突以大部由蒼閬間之百里壩、李杜壩偷渡嘉陵江、盤據於東嶽廟、馬桑、並派匪隊向南急竄、勢頗猖獗、守軍何王及楊特生旅、先後與之接戰於木馬市火燒舖一帶、田頌堯除派兵增援外、並電約鄧候由梓潼出兵金仙場、以收夾擊之效鄧正電其後方部隊集中綿待命、並派刁世傑旅固守劍閣、以安人心、聞此次西竄之匪為僞四軍、九軍、三十軍及三十一軍之一部、其總指揮仍為徐向前、在出動前各匪酋曾在永寧舖有一度會議云

成都通信、兩月以前、四川情形、比較嚴重、但近日人心稍安、此可自匯兌情形覘之、去冬申匯匯水每百元為四十元或三十五元、今日每百元、匯水僅五元、支票在此兌現僅貼水二元、惟共匪威脅並未過去、事實上四川武裝共匪共有八萬人、傳聞共匪化整為零分散各地、並非眞象、曾有小部竄往滇邊但又折回、勢更囂張、閬中近又失守、即令共匪遭遇挫折、今後國軍仍然需要合作

湘西陣線
尚無甚變化

長沙通信、蕭克、賀龍兩匪部佔據大庸、桑植兩縣、為期三月有餘、直至三月十日晨、湘軍李覺部及劃歸徐源泉指揮之郭汝棟師、羅啓疆旅、先後達到大庸縣城、匪遂退據永順、集中塔窩、企圖頑抗各節、已誌前次通信當時庸城雖克、而桑植猶未下、桑植方面剿匪之責、徐源泉軍較湘軍負擔為重、故徐軍聞庸城收復、對桑植城亟積極動作、所部五十八師々長陳耀漢於二十一、二十二等日督率部隊、向望野坪、葉家橋匪陣進攻、斃匪甚衆、擊破匪之陣線、匪以線推進、葉家橋等地逼近桑家橋再難抗守、乃放棄桑城向龍山、永順潰退、陳耀漢師遂於二十三日午前奪回桑植、省令新任桑植縣長劉基社趕赴該縣、籌辦善後、劉氏奉令、已由常德取道石門馳往桑城、據其電告、難民流亡在外、情極悽慘、在常德時、桑民擊門呼籲者、先後達二百餘人、大都鵠面鳩形、非賑莫生、請省府立頒鉅款、派員分赴常德、津市各地及桑植縣城、查放賑濟以蘇孑遺、聞當局即將照辦目前庸、桑先後克復、蕭賀匪部仍集結塔窩、龍山、永順兩縣、仍在匪手、湘軍及徐源泉軍現正計劃分別負責追剿、湘軍擔任進攻永順、徐軍擔任進攻龍山、而匪部之抗敵策略、亦重新佈置、一面以主力固守塔窩、一面以一股入永順東境龍爪關、在龍鳳山深山峻嶺中、構築堅固工事、以圖頑抗、並於石田溪、上溪河一帶列陣相拒、以求保全塔窩巢穴（按僞川鄂黔湘省蘇維埃政府設塔窩）湘軍第十六師章亮基部、於二十七日起向石田溪進攻、幾度衝擊、二十八日傍晚、將石田溪之匪陣擊破、匪退守上河溪、新編三十四師陳渠珍部、從保靖進攻永順、雖有小勝、無大進展、石田溪在永順、大庸邊地、山勢盤旋、為塔窩屏帳、湘軍佔領之後已置重兵把守、則匪之險要及立足點全失、如再圖猛攻塔窩一下、永順即不難收復將來蕭賀兩匪、如不能保守其勢必仍流竄川鄂邊境云

深望毅然締結東歐
互相援助協約
鑒及德國再軍備之目的
蘇高唱即時實現新協定

德國再軍備之目的、在改訂東部國境即企圖侵略蘇聯領土、是以蘇聯決不甘居英法下風、大聲急呼歐洲形勢之重大化、亂敲警鐘、決期締結除去德國、波蘭之東歐相互援助條約、並提倡即時實現其態度如下

德國當為其反對參加東歐條約最大口實之軍備不平等事實上已取消之今日、仍反對東歐條約者、足可想見德國之參加已完全無望、且波蘭與德國似已決定共禍福同患難、故波蘭亦決不能參加、如斯德波之結合、實為形成歐洲和平之強力的敵國、尤其德國將力向擴張軍備邁進、達到大戰當時之軍備、決非難事且德國之軍備即除去強大之工業力、事實上亦較法國強大、當此可怕之危機、列國因徒相逡巡、倘今後繼續逡巡、恐將招來意外重大之形勢、法國倘認為係自己之同派盟國、將如何反逆、殊難預測、其斷乎之態度與力量、實充滿魅力、德國之態度、雖有魅力、而決斷愚鈍之法國則無、又對保加利亞與匈牙利、做效德國、開始擴充軍備、亦無何可言要之關於歐洲條約、決非作有名無實議論之時、因彼等條約、於防止戰爭上毫無何等之保障、是以深望以毅然態度、締結東歐相互援助協約云

因剿匪戰敗引咎
王家烈請辭職
有李仲公繼任之說

剿匪軍第二路第四縱隊司令、黔主席王家烈、因剿匪戰敗、乃於九日向國民政府提出辭呈、引咎辭職、聞後任有蔣介石心腹李仲公之說（十日漢口電）

對美濃部博士著書
頒令禁止發行
日政府對憲法學說之處置

日本政府對美濃部博士憲法學說之處置、經九日閣議慎重討論結果、遂於即日對成為問題之該教授著作「憲法撮要」「逐條憲法精義」及「憲法上之基本主義」等發出禁止發行命令、今後所餘問題、為政府對其他諸種憲法學說如何處置之氣勢、原以軍部為背景、不僅處置美濃部博士、更擬追及宮澤東大教授、金森法制局長官等、惟政府方面、則恐機關說問題以處分後、務不波及其他方面、而擬以該博士之處分為一安全瓣、希望其他憲法學者自重、故今後縱令右翼團體擬處分美濃博士以外之有此種傾向之憲法學者、實際上亦可犠牲美濃部博士一人即歸了事（十日東京電）

美視察團長訪藏相
懇談經濟問題
並晤町田商相談煤油問題

美國經濟視察團長佛蒲斯氏以下十五名、九日下午四時、至官邸、訪問高橋藏相、懇談日美兩國間之經濟問題、並蒙特開茶話會、無隔閡的交換種種意見、至下午六時始辭去、高橋藏相、自年少時、即與美國有深切之關係且在美國財界、知已極多、是以與一行、頗得極有興味的懇談、又一行事前曾訪問町田商相、懇談煤油問題云（國通十日東京電）

滯日中之美國遠東視察團長佛蒲斯氏、九日下午三時四十分、訪問町田商相、先致拜訪之辭後、即開始懇談關於煤油業法問題、質問及六箇月貯藏義務、未免過大、對此町田商相、當說明政府之主旨、但美國方面、仍似然不釋、故約以再會、於下午四時即辭去（國通十日東京電）

佛蒲斯團長等、九日下午四時、特訪問高橋藏相、關於日美貿易、國際通貨問題、交換意見、至下午六時始辭去、據高橋藏相談

毫未談及政治、純為商業上之懇談、視察團諸君、頗倡提高日本對美生絲之價格、實出乎意料之外、或為調節日美間貿易、遂勉強主張提高生絲價格、亦未可知云（國通十日東京電）

小說 佳人之奇遇

東海散士著　劉孔譯　香月尙繪　（禁止轉載）（四十八）

如意之加里波的、法之甘畢達、則庶幾乎、故余常曰、是以與談志而計事者、惟此二子耳、而今加里波的則亡矣、豈不悲夫、敗殘潛伏者、固不可以會於葬儀、今既不能計事、亦不得會喪、永留此地、亦何庸乎、不若速赴法、見甘畢達而決去就、乃投逆旅、經一日、更乘汽船、赴法國、紅蓮語未終低首如有沈思、如有愁慮、又如不敢言者、散士曰、令娘何為乎不言其後之狀、紅蓮曰、由是為死別之談、故殊不願卒道、散士曰、速語之速語之若不終言、則令娘悲哀之情、永不可開、若不聞畢、而僕悼惜之懷、尤不能安、紅蓮揮涙呑聲漸擧首曰、然則由是語幽將軍父女及范老之死狀

此日俱在一室、快々不樂、憂愁形色、話少語短、姜促幽蘭女史登甲板、女史曰、初出亞細亞航大西洋時、精神激昂意氣亢越、有拔山之概、令勇心挫折、志力衰勞、眞不勝有鬱々之情、姜曰妾亦不異於令娘之所感、更如有所思者、不自知其為何故天霽氣朗、光景極佳、惟眺矚以慰神耳、既而膚寸之雲、從颯々之風、起自江山之巓、蓬々作疊嶂之狀風威漸加、疎雨隨之而至、海潮逆流、飛沫散空、姜等大驚、匍匐而入室內、怒濤益為洶湧、暴風愈行獰飇、忽而艫如躍九天、忽而艫如沉水底、左立右趴輾轉反側、船體之傾覆、誠不知在何時也、乘客困沛、有抱檣柱者、如猱倚樹、有力衰而轉臥床上者、如珠走盤、既而激浪破窓、流沫泛濫而入船中器物破碎之響、船夫號叫之聲、使慘々凄實不堪聞、未幾有大聲疾呼曰、船觸暗礁、今將沈沒、乘客速登甲板、姜等乃急行攀登甲板、惟見滿天暗黑、逆浪如山、遙僕甲板之上、於北風怒號之中、哀聲悲音之求援乞救者、與激浪之音相和、地為之裂、天為之覆、船長決死用小艇數隻、以移乘客、浪花最高、船搖殊甚、不易飛下、爭先而失足溺於波間者極多、妾亦為人所隔、而與幽蘭范老諸人相失、乍乃見女史與將軍已乘小艇、而在大船之下、妾將決意飛身而下、忽一道激浪、摩天而至、判然遮斷、一轉而奔小艇、小艇遂沈沒波間、女史與將軍形影皆不見、范老亦不知所之、妾時恐怖之念已去、必死之心已決、唯茫然立於飛沫之中、忽耳邊有聲曰、可速逃、何故躊躇在此、乃扶妾移於小艇、而達一小島、此間如夢如幻、漠然不明、少時登島、回首則汽船已沒、僅見帆檣出於怒濤之上耳、嗚呼、三友已喪身魚腹、妾獨何為生於今日乎、生同其志、死不能同其地、茲再逢郎君、豈無愧乎、夫天下之人吟春花嘯秋月坐瑤台、飽太牢、不知艱難迍邅、為何事、一生於行樂之中者殊多、妾等何獨轗軻[illegible]、被縛於世之憂苦厄運、曾不能享人生之幸福乎、乃愀然而大息者久之、

散士聞畢、愾然嘆息者久之、既而勵聲謂紅蓮曰、令娘遭世路之多艱、最勞身苦心、今日之悲哀、固有由也、然若欲為正義而斥暴亂、為友交而糾紛解

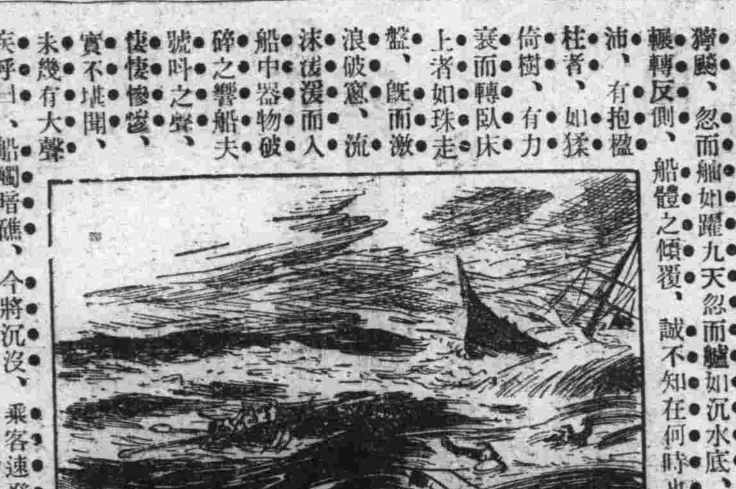

來篤洋墨水

ライトインキ

萬年筆用　自來筆用

滿洲國方面自然亦有使用來篤洋墨水

‖物美價廉‖

來篤洋墨水係大衆之認識所支持者故斷然為斯界之執牛耳者

會社、銀行、學校官署、商店、農村必備之來篤洋墨水

受日本民衆歡迎之來篤洋墨水亦必受善隣之滿洲國民衆所歡迎者

滿日親善先自來篤起!!故每戶宜備一瓶!!來篤之聲價可滿足大衆之期待!

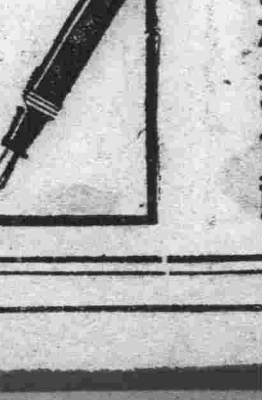

大瓶小瓶　各種文具店全國均代售

本舖東京　篠崎墨水製造株式會社

本舖東京　篠崎洋墨水製造廠

既能防止病從口入
又能提精神之爽快

口中殺菌劑

衛生口錠

カオール（口味兒）

オリヂナル香水之進呈

愈々本月卅日截止期近

進呈方法

為作愛用口味兒之證據起見須將本劑定價金壹圓以上之空盒（袋入十錢廿錢之皮紙効能書及三十錢之空盒合湊一圓者即可）並祈附郵費及包裝費三錢郵票二枚同封用第一種郵便（每十五瓦四錢重須貼郵票三分）投遞

本舖　東京市日本橋區水天宮前　株式會社　安藤井筒堂藥品部奉仕係へ

即將上記之奧莉吉那爾（オリヂナル）香水呈上不悞　但一名限定一個

弊堂特製　本邦香水界第一位

『原料香水』オリヂナル香水

小瓶（定價金五拾錢）

先着之廿万人進呈！

特長

▼攝之則一粒一粒的爽適掉出
▼其出粒數無過多過少可如意服用之
▼輕快携帶至便
▼形式瀟灑優美之濃青色

（擴大圖）

新発賣『保健容器』五百粒付　金五拾錢

定價及容量

袋入	（十錢）	百粒
同	（二十錢）	二百五十粒
ポケット容器付	（三十錢）	三百粒
御勾玉形容器付	（五十錢）	五百粒
瓢形容器付	（五十錢）	五百粒
光輝金茶石美術容器付	（五十錢）	五百粒
徳用瓶入	（五十錢）	八百粒
同	（一圓）	二千二百粒

新京

各要人歡迎中 兩大臣歸京
洪次長因公去大連

新京臧民政部大臣暨熙財政部大臣、前曾先後因公去大連等情已誌本報、現已公畢、兩大臣業於日昨午後五時三十分搭乘南滿鐵路亞細亞號特別急行列車連袂返京、當時至站歡迎者有民財兩部各要人不下十數名之多、頗極一時之盛云云

新京財政部次長洪維國氏、業於本月八日午前十時搭乘南滿鐵路亞細亞號特別急行列車由京出發就去大連之途云

日警官轉勤

新京頭道溝日本警察署、警務司法兩系、為調節部屬便於辦公計、於日昨以明令公表將司法系內勤尹九徵孔兆明兩氏調歸警務係外勤供職、又司法係刑事張光宗氏、則鑑為保安係外勤職責、又一消息云新京署外勤巡捕張文福等三員調歸警務係外勤職責、以上調遣命令均於同時發表云

胡匪四名 強搶顧宅
得贓即逃逸

新京市內軍用路、新立街門牌五十五號住戶顧洪遠年三十二歲、現充差於民政部、警務司經理科、其家中於日昨午後八時許突然闖進胡匪四名、各持手槍、進屋後、大施淫威、百般脅迫、不許家人稍動、翻箱倒篋恣意搜掠、結果搶去金鐲子一只、皮鞋一双實石耳鉗一付、搶畢、即行逃逸、被害事主顧某見群匪逃後、遂至該管軍用路分駐所報告請為追緝云

哈特師範生 計五十餘名
由京南下參觀

哈爾濱特別市、特別區立師範科學生共五十名、業日昨(八日)午後三時、乘北滿鐵路列車抵京、旋於是日午後四時、復乘南滿鐵路急行列車離京、南下參觀滿鐵沿線各中等以上之學校云云

頭道溝三笠町 蓮紅堂火警

新京頭道溝三笠町三等妓館蓮紅堂、搭住妓女香、屋宇附近因不甚檢點、於今九日午前十二點許忽告火警、剎那間青煙拖地、火光燭天、該妓館全員震驚、罔無所措、次經該院執事陳某急電滿鐵消防隊派遣滅火水車馳至、努力灌救、結果至午后始將大滅火共焚燬樓房平房約十間、此刻正由警署保安系詳確調查中云

鳳城

滿日七個機關官長 實行聯合搜查
嚴緝造謠窩匪濟匪份子

鳳城縣街於月之六日午前九時、縣友軍駐防雞冠山縣青木隊長、偕同本邑守備隊憲兵隊警察署、以及我國警察隊城廂警察教練所商團等、計滿日七個機關官長、各率部屬共三百餘名、聯合大搜查、其森嚴工作、無非搜捕反滿造謠、通窩濟匪、及其他不良份子、確保國泰民安普遍王道樂土為目的、沿街逐戶、按戶嚴查、至午後三時許始行搜查終了云

凌源

城隍出巡之盛況

本月六日為清明佳節、按諸舊俗、乃城隍出巡之期、市民與該廟住持覺還循例、事前籌備一切、是日淨几設供、男女祈福禳災者、弗絕於途、至午後恭將神座請至青呢轎內、並排列旂牌傘扇等全副執事、由鼓樂引導、自廟內啓節、赴西梁廟一帶出巡、踏青遊人、隨觀如蟻、在西梁回歸、遊巡各街、而市民圍觀塞途、至七時巡畢回廟云

閻縣長過境
小住即返縣

凌南縣長閻家統氏、於上月過境、晉省參加縣長會議、在省公畢、於日昨乘車由省來凌、下榻糧食市街、商務會內、擬小住一日、於八日早乘車返凌南縣署云

安東

前聚寶街昌記絲棧 突遭焚如之災
消防隊救護得力未蔓延 損失萬餘元幸保有火險

安東市前聚寶街昌記絲棧、資本雄厚、營業亦甚發展、於八日該號後樓於夜十一時餘、聞自煙筒冒出火燄、以致延燒全樓、及繭挽手百餘套、一併焚燬、約損失萬餘元之鉅、幸日滿消防隊救護得力、未致蔓延、聞該號曾保有火險、尚可俾資補救云

平北知事 赴任履新

新義州平北新任知事業已任命為大竹十郎、該氏擬於八日晨、由京城出發途中逗留一宿、九日午後一時一分即可到着新義州赴任履新云

孔教會長已辭職

安東縣孔教會長王鳳翔、學問淵博、品行端正、為社會人士所公認、前當孔教會創設伊始、王君為一般孔教會人士所欽仰、當推選為該會會長、重寄承乏以來、對於會務之進行、力任艱鉅、辦理成績頗佳、近以種々關係、王會長以前途無甚發展、鑒有宣傳歸併孔學會各情事、以故該會長日前特向孔教會聲請、辭卸本職、以讓賢能等情、原函誌下、敬啓者、茲以衰朽、濫竽會長、將近二年、毫無成績、抱愧實深、倘仍此因循、勢必貽誤會務、應請辭去長職、以讓賢能接辦會務、以期孔教發展、則孔教可昌、王道可行、而翔亦得佈沐王化、謹此函辭、統希垂原、並候公祺云

青龍保遷移辦公

安東縣市青龍街青龍保事務所保長滕書翰承乏該職以來、對於保內稽查奸宄、偵緝匪類、清查戶口、種種要政、力任艱鉅、保內商民戶屬胥賴以安、警察俾資補助政績頗著、茲聞該保長以青龍街保所房租既昂、抑且辦公較窄、為撙節經費起見、特改租舊火車橋洞內即天后宮街路南房屋一所、俾便辦公昨已由青龍街移居新保所續行辦公云

稅局催換 煙酒牌照

安東稅捐局、近查康德二年上半季之煙酒牌照、早已開始換領、惟查各商號遵章換領者固屬多有、而徘徊觀望不前者、亦或有之、茲為注重稅收、於本日派出專員一一面催換舊有之煙酒牌照、一方再調查新開市之煙酒商俾資整頓稅收云

縣長繼任人選 宮文超接充

安東縣長孫文敷、前自升任省教育廳後、遺額以參事官代行、業誌前報、茲聞政界訊、安東縣長當局擬定以岫巖縣長宮文超調任、至岫巖縣長遺額新任未到任以前、仍暫留任、以俟該新任到日交接清楚、宮縣長方可來安履新云

岫岩

招集大批工人 修築國道

岫岩縣地處山陬、盜匪蜂起、交通不便、有碍討伐、茲於去歲經國道局松浦組莅岫勘測道路、繼起興修等情、業誌前報、茲松浦組以春融日麗、正是修道之時、所有工人不敷分配、於三月三十一日、又行招集大批工人、以期國道早日完成、聞每人工資一日四角、而一般無食者、以工代賑、實屬福音、並囑城內福陞客棧、代招工人、特登報端、藉廣宣傳云

通令學生 一律種痘

縣教育局鄧局長、近以春令正百病流行之際、惟其中天花一症、值茲春令尤易發動、若不早為預防種痘、則於兒童健康殊大有關碍、該局長為預防天花之傳染、爰通令各校對於校內所有學生應使其一律種痘、以免天花流行、並使身體健康等因、各校奉令均已遵照聘請醫生注射中

錦縣

居留民會第一回 慰安運動大會
於十三日在日小學校舉行

錦州日本商工會、現為慰安現入會中之從業員、乃有舉行慰安運動會之舉、已定於月之十三日、上午九時、假大馬路、日本尋常小學校體育場舉行之、刻正由居留民會、從事籌備一切中、屆期全縣日商、從業員一致參加之盛況云云

王家園子火警 燒房屋五間

錦縣自消防組由二月一日成立以來、故然是防患於未然本市素患火災很是少的、距料自入春以來、城之內外關火災之處很多、如東大營火車站北、城裡赤十字社、河西恩義長炮舖等處、突於月之七日、午後十一時、東關八家子分所管界、王家園子陡然火起、時值夜間、撲救不及、燒了五間正房、屋中什物、完全付之一炬、幸未延及他物、亦云幸矣、啟呀風高物燥之時、大家多加點小心吧

於保顧問赴朝 督促勦匪軍

錦州地區警備司令部、顧問部於保顧問、現以朝陽等各縣、匪氛日熾、現正經日滿軍隊、極力討伐中、而討伐隊之進勦方策、乃有督促之必要、遂於月之八日、午前七時、搭乘錦承路列車、出發於朝陽縣、督促討伐隊、勦匪之努力、務期殲滅、以靜地面云

派員各區 指導植樹

錦州縣公署、為提倡植樹及使人民、對於造林之努力計、乃按昨年成案、遣派造林委員出發各區、督促農民盡力培植每日偕同區署長、向各村指導、故近日以來、現正活躍中而本年各區之植樹成績、定卜可觀云

沙河

兩匪搶去馬匹 一名已被拿獲

瀋陽縣南四區、亂木屯農民李成春、因遵古制清明祭祖、於本月六日午後四時許、用馬車拉土填墳、行至中途、突有匪人兩名、手持木棒、向前威嚇、將騾馬兩匹一併搶去、向西逃去、而車夫知匪人手無槍械、隨即尾追二十餘里、正值警察第四區巡官閻春浦帶警巡邏相遇、將該匪拿獲一名、得馬一匹、遺匪潛逃帶走一匹詢據獲匪供稱姓田名福聚、原籍本區張良堡人氏、今由北邊外回來、搶馬不諱等語其餘各情正在究詢中容訪再誌云

普蘭店

德合店被搶 損失兩千餘元

普蘭店張家爐街德合店於本月五日午後九時許、有四名胡匪、三名手持匣槍、其二名在門外巡風、其二名入內使槍威嚇店主人劉成俊無奈將錢櫃打開被搶去小洋金票鈔票共貳千壹百餘元逃之夭夭云

遼陽

為救濟五區災黎 募委會已成立
勸募辦法擬定分三種進行

邑縣當局為救濟縣五區災黎起見、特組設募捐委員會、專辦勸募捐欵以救災黎事務、現已成立、即着手辦理勸捐事務、蓋其議定辦法、係分三種、(一)向區村勸募、按每主村、景低限度應募得一百元二、籌演義務戲、分為五元三元一元三等原價、向票、三、向城內各大號富戶各機關及各大慈善家勸購戲勸募等辦法、昨經縣當局召集紳商耆考五十餘人、開會討論、審核議決、全場贊同即日即着手進行辦理勸募云

募捐義務劇 各校學員表演

邑募捐委員會、現已成立、進行辦理勸募、惟對於演義務戲一節、邑內各學校之學員、均見義勇為、當仁不讓、擬犧牲色相、登台表演新劇歌舞等、熱心勸募、以成此義、舉聞擬參加各校歌舞團現正着手籌備一切、以備屆期表演云

婦女會舉辦 一週紀念會
恭請各界蒞臨

邑婦女協會、自去歲創辦至今、已及一週年、所作之成績、頗堪紀錄今定於本月七日舉行、一週紀念大會、由會員組織一歌舞團、擬於會期表演、各種新劇及跳舞等以助餘興、恭請各機關各法團屆期蒞會、襄助一切、以廣宣傳、而收實效云

清交會募集會員

邑日本站日滿清交會、成立年餘使經過成績、頗有可觀近因兩國元首會見、邦交益趨鞏固、該會為促進兩國人

彰武

勵精圖治整頓庶政 縣長巡視村政
攷核各村長之工作成績 偕警局長首途賞屯視察

縣長王奉璋到任以來、對於一切庶政勵精圖治、茲為考核全縣各村長之成績計、擬於赴各村公所親自視查、該縣長業於月之七日携同警務局長、前赴賞屯視察云

興京

王大隊長赴鄉勦匪 確保地方治安

興京縣各鄉之匪患、已有肅清之希望、是以四民康復、各安所業、乃入春以還、由鄰境竄入者、為數有之、妨害治安、有碍民生、良以游匪飄忽、此擊彼竄、或者分幫竄踞、預為牽掣之計、警界疲於奔命、以致未易得手、本隊長王大隊長友三、有鑒及此、爰於四月七日、帶同步兵中隊長聶興魁、騎兵中隊長呂子祥、各率所部、及迫擊礮機關槍等隊、向三五等區地帶出發、并曾經告誡各中分隊長、務須紀律嚴明、忠於乃事、諒此次討伐、對於跳梁小醜、必能痛勦、以奪其魄、而滅其跡、庶保治安云

警局保安股長 李常安接充

邑警務局保安股、自陳爾玉股長榮轉新京後、保安股一缺、即虛至懸今、新任毛局長接事伊始、即着手整頓警務、查保安一股關係至重、未便久懸、特呈准縣當局委任李常安接充、以專責成業蒙縣當局允准、呈請省署加委、現已明令發表、該股長奉任後即分別謝委到差視事

金州

開競馬大會

金州產馬協會、為提倡改良馬匹造成優良種子起見於昨年間曾舉行競馬會事宜、而本年該協會、又籌備舉行開催競馬會事宜、已記報端、故該協會、已於六日在毛家營子競馬場開催三日間之競馬會、滿電自動車並減價、以示優待乘客惟第二期則在四月十二、十三、十四、三日間、但雨順天即行延云

蛤蟆搬家 連續三日
耿庄子之奇聞

海城九區耿庄子、為該區最大村莊、住戶在干戶以外、村之西部、有大小水泡兩箇、經年不涸、兩泡相隔、約半里許、於月之一日早、村人忽聞蛙聲閣閣、有如盛夏時之群蛙爭鳴、村人有好事者、尋聲而往但見小泡中有無數癩蛤蟆、向西南方之大泡中搬家、大者如盆、中者如盌、小者如盃、蠕々蠢々綿々繩々、由水中蟬聯而出村民觀者如堵最奇者大蛤蟆還馱負着小蛤蟆按定其目標向前爬、並不懼人、由一日直到三日、始行搬完聞者莫不稱奇云

營口

鹽署拍賣舊制服

本埠鹽務署當春季換替制服之際、關於冬季舊棉制服併舊麻袋等物若干、已屬無用乃於昨八日午前九時在該署實施賤價拍賣云

招考汽車司機生

本埠水道公司所經營之公共自動車營業發達、刻又招考司機生數名、就業四年以上者為合格、要股實商保、併履歷書四月二十一日在該公司汽車部考試云

為鞏固警備力 七個分所撤銷

營口縣警務局局長鄭子東氏茲因所屬各分所人數無多、為鞏固分所之警備力計、決定撤銷七個分所、併將所有撤銷之所長警察等、均派往其他分所服務、日昨八日、已明令發表矣、而撤銷之分所、誌如左、市警察一分署管採運局分所、二分署管重盛街分所、三分署管揚武門分所、四分署管水晶宮分所、六分署管永茂分所、輦興行分所、共和橋分所云

通遼

隊長治軍有方 不愧軍界幹才

本縣警察大隊長花封縣氏、為事廉潔、待人篤厚、早為紳商各界贊許、更聞花君、資歷頗深、在軍政各界、充任要職、已有多年旋於去歲被委為警察大隊長職、頗似乎庖丁解牛、恢恢然遊刃有餘矣、該大隊長、任職以來對於所屬各隊、力加整頓、除出發勦匪、及練習操點外更於午後三時、必須集合站隊實行訓話一次、對於學術兩科均為詳細指導是以年來於茲、全隊成績斐然、一遇出發勦匪、該隊長均是身先士卒、勇往直前、對於佈置防務、經驗更富、因之屢次出發均得勝利凱旋、今後通邑地方之安謐、匪類之肅清、頗可期待、如該花大隊長者、堪謂軍中之幹才也

北票

親睦會員全體 執旗掩荒塚

本市親睦會創始、廣濟義舉市農工商、踴躍入會者、修積公德、光明正義、是以該會大行善事、限制會員輪流值日、預施掩埋暴露白骨、據昨六日清明節、該會招集會員二十餘名、執白旗上書親睦會、均持鐵鍬、分別四方、遊遍曠野、見有頹墳荒塚、皆填土數鍬、圓成其形永存遺跡、遊行野外一週、始列隊返會、可謂親睦團體正義、博愛施仁云

海城

滑石參觀團歸來

本縣礦業組合、發起石礦滑石礦參觀團、除城內各界加入二十餘名外、餘者如附屬地、及大石橋等之參觀員綜計二百二十餘名、在分水驛下車後、悉徒步旅行、途程約十餘里、當此風和日麗的天氣、正是杏花含苞、柳眼送青之良好時機、斯以參觀團等、一路領略風光、往返二十餘里、並不感覺困疲故於當日晚、相偕歸來矣

中銀派員來海 討論商業貸欵

奉天邊業銀行、在事變以前為救濟海城商業計、曾以年息五厘、貸與商界大洋二十五萬元、當時借欵者、胥以土地契約作押、自新國家定鼎以後、業將邊銀、歸中央銀行整理茲地方清平已久、凡前貸之欵、當然得以次討索、故當局特派整理委員王門氏來海、向昔日之貸欵人重立手續、俾其按年補償、惟各貸戶、因金融恐慌曾課求陳縣長、向王門委員極力交涉、結果因和農商貸欵、根本不同、祇可照往日利息十年償完云

連載小說 落霞孤鶩

——(張恨水著)——　(五五)

第九回　索讎一仇人向追囚鳳　牽絲三月老故獻藏珠

不料自己事又忙、這種非業務上的事、最容易忘了、過了一天又一天一直過了五天、少菴忽然想起來了、答應一星期將東西交還人家的、現在只剩兩天了、事情忘了和人辦、東西却放在家裏、因笑對夫人道：都是你要找將東西放在家裏、你瞧、把人家一件好婚姻就誤了、靜文笑道：你自已為人謀而不忠、倒說起我來、你㗎我終日坐在家裏不是？我倒給人找着一個主兒了？少菴道：你找的是誰？不見高明吧？靜文笑道：不見高明嗎？是你的好朋友呢我提的是江秋鶩、你看怎麼樣？少菴笑道：胡鬧了、他在上海、這邊在北、兩下京不接頭、怎樣談得起來？這不是平常的婚姻、可以用書信介紹的、靜文道：這個我有什麼不知道、他已經回北京來了、三天了、昨天來訪你的、匆々的就走了我沒有來得及和他提、我約了今天晚上在我們家裏便飯、回頭我們一面吃飯、一面和他說起、大概他能接受的、少菴道：這却有點困難、秋鶩很自負的、未必肯到留養院去找人吧？靜文道：我也是這樣想不過有這種人才、加上我這三寸不爛之舌說着、她眉毛一揚道：真許能成功呢、少菴笑道、但願如此、我們是一好兩好、到了下午六點鐘、江秋鶩果然來了、少菴聽到他在院子裏相喚、便迎了出來握着他的手、深深搖撼了幾下、笑道：你上次匆促出走我很替你擔心、所幸平安無事了、我知道你在廣州上海很可以安身、不料你會北上的、秋鶩道：我也不會自料到會北上的、為了一個朋友不能不來、可是到了這裡、打聽得我那朋友、前幾個月全家南下了、為了他來、手遇不着、掃興得很、少菴笑道：不要緊、我可以給你找一件極高興的事、就把興致提起來了、於是携着他的偏一直到上房裏來坐、靜文由內房裏先笑着出來道：好極了、江先生居然來了、若是不來……少菴望了他夫人一眼、笑道：有話慢慢的說罷說快了、減少興趣的、秋鶩道：你二位今天有什麼事可以增加我的興趣、這樣欲擒姑縱的、我想決不是嫂子做的幾樣好菜而已、靜文一隻手拿了一個紙包正放在背後就拿了放在棹上、用一隻手按着、笑道：先說破了、吃飯時候、你更高興了、於是將紙包裏一張文稿、先抽了出來、遞給秋鶩道：你看看這篇文章怎麼樣？秋鶩看時乃是一張窗稿、題目寫着北海遊記、通體倒也清順、還套了不少的成句、最後有幾句道：

於時也、夕陽西墜、紅霞滿天、殘荷淺水之外、有一水鳥憂然而起、斜拂東邊樹叢而去、鳥既云歸、予亦遊倦知還矣

秋鶩笑道：是了、你們說着文字裏面道着了我了、後面這幾句話、不明是落霞與孤鶩齊飛的成句、套下來的嗎？倒難為他、化得一點痕跡沒有、我這秋鶩二字、也很容易說着的、也不見得有趣靜文道：你看看那字、多秀嫩、那是女學生做的呢、秋鶩道：女學生做大文學家、

本社啓事

逕啓者茲委任曲長崑君為本報濬沁河分社長嗣後各界如有訂閱報章或刊登廣告者希與曲君接洽可也此佈

確為瘦藥之第一等
「梅古魯」(メーグル)之聲價

大阪販賣店之主人曰「每有買瘦藥者如以「梅古魯」以外之瘦藥與之其後責謂有副作用云云之非難而如以「梅古魯」與之則無斯等之煩言足見聲價高震之所以然也」因過胖而困難者曷不一試之

各藥房均有販賣
大連 奉天
發賣元 東京市京橋區築地ビル 日本賣藥會社 メーグル商會 振替東京四五八六三番

含有無上滋養貴品
各國醫博士及衛生局推獎
『保衛爾』
老牌神效 牛肉汁

健康問題迎而及解

君服『保衛爾』能
精神活潑　身體堅壯　頭腦聰明　添精益髓　久勞不疲　增敵抗力　却病延年

奉天、大連、新京、安東、吉林、營口、哈爾濱各大藥房商店均有出售
總經理 英商 和記洋行 奉天商埠地三緯路 日電話四一八四番

瀋陽電影院
十日至十二日
化一份錢 看兩套片
中國影界唯一女星 胡蝶 主演
▲母親只為金錢昧了良心！
▲女兒只為愛情犯了法律！
前後兩集二十大本
紅淚影

啓事
自公佈日起、凡禮拜日、放假日上午十時加演一場樓上樓下、一律優待、票價兩角(無半價優待)影片名在公演前一日、各報本院廣告內登出

專映中國鉅片最高尚的娛樂宮
大西關大街　天光電影院　同德堂後院
今天開演
明星影片公司出品
原著 張恨水　編劇 嚴獨鶴　導演 張石川　主演 鄭小秋 胡蝶
首集
啼笑因緣
著名說部有聲有色無聲無色連集鉅片
集文藝家、戲劇家、藝術家無數心血攝製成的結晶！

醫識特刊

滿洲之花柳病

前關東廳大連婦人醫院長 醫學博士 大槻滿次郎

一、緒言

花柳病和結核、共爲國民二大病症、不但普通地蔓延於民衆起來、終久必誘致國力的衰滅、而且此病遺傳到子孫的身上、深々的把毒害流傳後世去、總之此花柳病毒比較着結核、害及世人很利害的、因此不論東西兩洋、各國都是爭先努力的要豫防撲滅病菌、可是在西諺上所謂「文化即黴毒化」者、所以到現在仍然不見什麼効果、那可實在是遺憾之事、尤其是像我們新興的滿洲國、雖然在列國環視中、漸次建設人類安樂的樂土、可是關於花柳病的蔓延、則呈着極其猖獗、就國民之保健衛生上看來、可實在是令人寒心的、我們敢信値此現代、關於性病的豫防問題、乃一日也不可忽略的、然花柳病之來源乃都是係於賣笑婦、那可以深信而沒有懷疑的地方了、所以論起此問題的根本來、則首先非知悉賣笑婦的花柳病不可、鄙人茲記述業經調查的成績、藉此想要貢獻于性病豫防之對策的

△……大槻滿次郎氏

二、花柳病

花柳病是怎樣的病症呢？必須先要說明它、所謂花柳病就是蔓延在花柳塲一種病症的意思、此病源、是由於不潔的性交感染上的、總之在生殖器上發生的病、就是淋病、軟性下疳和黴毒的三種、這種病、最初雖然是覺生殖器上、可是一經患了這個病、是很難於治癒而漸漸往周圍蔓延、一直到全身、甚至因爲患了此病、送掉生命的、可也是有啊、還有把身體弄成畸形殘廢的、或是腦子受傷發狂的、或是遺傳了子孫、而出天死的、虛弱的、精神病者等的人、到末了、由此釀成國家衰亡之因素的、這實在是一個可怕的病症啊！

(一)痳疾

男子的痳病、其初期是在不潔的性交後、兩三天之內、由陰莖尿道口、流出膿、總會生病起來、發生局部的瘙痒、疼痛、灼熱等的感覺、尤其是在排尿時、覺着劇烈的疼痛、幸而攝生及治療的、甚得合宜、則經幾個禮拜、就可以治癒、可是由攝生不良的結果、多變成慢性淋病的、痛苦雖然是少一點、可是病狀一進一退、便很難治了、再是病往周圍進行、變成膀胱炎、最後變成頑惰症、陰萎症、使失却了生殖力、而且病毒致浸於全身、便成了關節炎、或是筋炎、最後留下關節「勞伊麻質斯」一筋「勞伊麻質斯」還變成很危險的痳毒性心臟病、總而言之、一經染着慢性的淋病、便是極其頑固、而難於全治的、這病症雖是一時潛伏、可是時常現出急性病狀出來、那是常有的事

●婦人之痳疾● 與男子一樣、還是犯染此病過了兩三天、就關於尿道、膣、子宮頸管的分泌物逐漸增多起來、看着好像是膿似的、這就是白帶下、同時感覺搔痒、灼熱疼痛、可是大概不像男子那麼利害的、若是因于膿性白帶下、發生外陰部之糜爛、或「巴爾朵領」氏腺炎、則覺着很痛、過後和男子一樣的變成慢性、由不攝生有時反復急性症回來、病是往周圍蔓延、就先成子宮內膜炎、並成了喇叭管炎、卵巢炎、骨盤腹膜炎、尿道、則變成了膀胱加答兒、腎盂炎的、或如此連續着蔓延起來的、就叫做第二期的上行淋、另有和男子一樣地、轉移到全身的關節、筋肉上的轉移淋、還有「膿性白帶下」流着、由外陰部以及肛門變成直腸淋的、婦人的痳疾、一般地比較男子苦痛少些、可是不容易治、而痳疾之結果是成了不姙症、此不姙症不但是竟由痳病、而且因于先天性、或種々的原因發生、可是關於不姙症原因之約半數、是不外乎夫婦間不論那一方、總有犯痳病的緣故

除了上述之外、也有不干與性交的痳疾、比如少女的痳疾、經父母、乳母或由澡堂手巾等感染病毒的、也有初生兒的膿漏眼、是分娩中由母親的產道曾感染的、總而言之痳疾的病毒、就是含有痳菌的膿、菌是本來抵抗力較弱的黴菌、而由人傳人直接的感染爲普通、可是也有由手巾、或器具等類間接的會傳染的、所以人們總得注意纔好

(二)軟性下疳

男子之軟性下疳、由陰部的小傷「朱孤夢」氏連鎖桿菌侵入而發生的、在不潔的性交時發生出來的、表皮的剝脫、或小傷、是到第二天在局部覺着搔痒、過兩三天可就成了很多數的潰瘍、而有一個的、也有在同時局所發生出來的、或生在冠狀溝[illegible]、尿道口的旁邊、是很疼、而且[illegible]、就起來橫痃、發生化膿[illegible]、走路也很難、[illegible]可是不像黴毒那樣傳到全身去永久留下禍患的危險

●[illegible]性之軟性下疳● 此是多數的發生在陰門裏、可是也有在小陰唇、大陰唇、膣、子宮口的旁邊發生的、婦人是一般地有多發的情形、就是潰瘍的分泌物附着于陰部的內外、有個地方治好了、又有別的地方從新發生的、軟性下疳是不涉與黴毒、是一種性質良好的病症、可是往々有與黴毒弄到一塊發生的、這便叫做混合下疳、這種病非醫師的、是難於分別的、所以不該過於放心的、還有叫做外陰部之侵蝕性潰瘍的、此潰瘍是漸次往周圍擴大便難於治癒的、雖是幾個月間經各種的治療、還是不能治癒的也有、總之這種潰瘍從古至今還是成爲難解未決的問題的、有說是因於黴毒性的潰瘍、有說是因於結核性的潰瘍、也有說這潰瘍因爲不過是軟性下疳偶然在陰部血液循環不良的地方而發生的、所以很不容易治而且往周圍蔓延去的、這麼着解說是現時還沒有一致、可是在婦人方面患這種惡性病的人是很多的

(三)黴毒

●男子之黴毒● 自從感染了黴毒以後、或是在數日或是二三星期以後、於其局所發生表皮的棉片、或硬的疸漸次要成了潰瘍、這便是第一期黴毒、叫做硬性下疳、硬性下疳是比較的容易治癒的、可是病毒的「斯皮勞黑伊貼、怕利伊大」是既然蔓延了全身、所以大概在六星期以後、便成第二期黴毒了、第二期是全身發生黴毒性疹、各處的淋巴腺便要起來了、多數人到這個時期纔知道自已感染黴毒了、就開始治療去、可是已經來不及了、第二期症狀是大概繼續三年的工夫、或者是治好了、或是變成潛伏黴毒狀態、而表現第三期的病狀來了、第三期黴毒是在內臟器就中肝臟、腎臟、心臟血管等、發生叫做護謨一種黴毒性的物、這便成了死亡的原因、再進一些便可以叫做第四期的腦脊髓之黴毒了、結局成了脊髓癆、或痳痺狂、年紀雖輕、就成了癡人狂人了

●婦人的黴毒● 與男子的黴毒、沒有什麼特別的差違、不過有黴毒性的婦人、雖是姙娠、而流產早產的事很多的、再是幸而產生、也是要成了遺傳黴毒的嬰兒了、出生時便會出已經第二期的發疹了、再是雖然長大、可成爲低能兒或者精神衰弱者、精神病者的其數實在不少

三、滿洲妓女的花柳病

(一)患病者的數目

關於患花柳病的滿洲妓女有多少的問題、茲有最近於關東軍軍醫部曾經調查的報告書、這是於昭和八年一月發表的檢黴成績表、茲將調查各處下、打虎山、綏中、新民、北鎮、興城、盤山、溝幫子、義州、命屯、橫道河子、一面坡、寧安、牡丹江、石頭河、掖河、東京城、三姓、官地、高麗帽、烏吉密河、哈爾濱、札蘭屯、海倫、齊齊哈爾、綏化、通遼、敦化、桓仁、海林、海拉爾、昂々溪等處、在這三十二個地方、檢查日人、滿人、鮮人、俄人等妓女總計九、九七一人、結果發見有花柳病的是二九五三人、今將其細目表記於左

	檢查人員	患痳毒性疾	軟性下疳患	黴毒性疾	計	百分率
日	二、九九四	六二五	四九	一三四	八〇八	二七、〇
滿	一、六九六	五四三	三〇	一三六	七〇九	四一、八
鮮	五、二二三	一、一四〇	八四	一三六	一、三六〇	二六、〇
俄	四九	二四	—	六	三〇	六一、二

就上表看來、可以說是三分之一乃至三分之二是患花柳病的、實在令人寒心的、不但沒有檢黴機關、而且治療的設備也不完全的地方、患這種病那是當然的事情、在日本內地還是私娼有半數患花柳病的、那是普通的、不足可怪異的事、反之在關東州內及滿鐵沿線、因爲設置健康診斷機關、治療設備也很完善、所以收得極良好的成績、再將昭和六年度的特殊婦女健康診斷成績列於左

檢查所	總檢查延人員	花柳病者	百分率
旅順	六、〇〇八	一四九	二、四八
大連(但不含小崗子沙河口)	三二、六三二	八八九	二、七二
大連小崗子	八、九六八	一九六	二、一九
大連沙河口	五、四六六	一二一	二、二一
金州	六三四	一三	二、〇五
普蘭店	四六五	一五	三、二三
貔子窩	七五二	七	〇、九三
瓦房店	九二二	四	〇、四三
大石橋	二、〇三九	六二	三、〇四
營口	二、〇四〇	一六八	八、二四
鞍山	二、〇四〇	一六八	八、二四
遼陽	二、一九六	五二	二、三七
奉天	七、三八九	一七八	二、四一
本溪湖	一、六三四	一〇三	六、三〇
安東	五、六四八	八一	一、四三
撫順	七、六四一	二三〇	三、〇一
鐵嶺	七二一	三九	五、四一
開原	六六二	一〇二	一五、四一
四平街	二、八〇三	七九	二、八二
公主嶺	一、一二六	五三	四、七一
長春	七、一六三	二八二	三、九四
總計	九九、三五五	二、九一七	二、九四

依據上表平均起來、則二、九四%的、即一千人中含有二十九人強之花柳病患者的成數了、從大體上看來還算可以的、這是因爲連續不斷的以健康診斷、檢索病者出而叫他隔離入院的結果、那是不特言了、在日本內地平均起來的花柳病患者發見率、是對于一千人有十八人之比率、可是看土地的狀況、也甚有差違的、在繁華的都市或開港地是大概呈着高率、那是爲普通的、總之二、九四%的成數不算是很大的、可是因爲一逢檢查時、這些人的新患者、增多起來、所以結局的成數是必增到大多數的、數年以前有囘在旅大一帶幾乎涉及全部地方、同時施行嚴重的健康診斷、而依據顯微鏡的檢查法、曾經檢查痳菌的有無的、看那成績、則特殊婦女(藝妓、娼妓、酌婦等)之四分一(二四、三%)是痳菌保有者的、那是顯然可以明白的、而且加算當時犯着別的花柳病入院的人起來、就知道了總數的約三分之一是屬于花柳病者的

再者關於由陸軍省曾經發表的男子之花柳病、爲參考於此述說一下、昭和六年對於徵兵檢查、適齡受檢壯丁七八二、八一四人中、就六三二〇七八人、調查花柳病、可發見了六、一〇〇人的患者、比率是〇、九%即對於一千人不過九人的、但是如此成績、乃係於最近數年之事實、在以前實在是很多的了、兵如明治三十二年是五、五%大正十五年是一、三%在海軍方面也是於明治三十二年呈着三、二%、可是到昭和二年、就〇、八%、這樣頗有減少起來的、那是因于衛生思想普及的結果了

(未完)

血型與惡性腫瘍

(楊鳳鳴)

由血清學、以研究惡性腫瘍者、今日固大有人在、囂然塵上風靡一時、初不知其端緒、無關疾病、而血球凝集是否有關、懷斯理想、而血型分配諸實驗者、首推 Alexander 氏、氏謂血型依孟特爾氏法則而遺傳、惡性腫瘍亦有遺傳之性質、二者之間不無瓜葛、乃以惡性腫瘍五十例、檢查血型、於一九二一年公布其成績、五十例中、癌腫三十五、上皮細胞腫六、侵蝕性潰瘍四、肉腫二、脊髓白血病二、甲狀腺惡性腫瘍一、雖非純粹、小疵無礙、其血型、屬A者六、屬AB者十四、屬B者十六、屬O者十四、其百分率[illegible]、AO相同、AB最少、然常人血型之分配、因民族而各異、譬如英人A型者多、印人O型者多、故欲核多寡、須先審民族、民族不審、多寡何據、Alexander氏爲英醫、當爲檢查在英國、然則患者、英人、英人之血型百分率、當據Hirschfeld氏、[illegible]、權此衡彼、差異立見、患者之血型B爲常人之四倍[illegible]、更以 Alexander 氏所檢常人五十名之百分率[illegible]相比較、則患者[illegible]、前後比較、殆協宮調、誠B與AB多、A少而O尤少矣、故Alexander氏斷言曰、惡性腫瘍、普及各型、B與AB最易發生、症候險惡、進行迅速、A不多、O尤少、症候輕微、進行緩慢、後此數月、發表同類之論文、推翻此案者、厥爲Buchanan氏、與Higley氏、二氏以四年有餘之歲月、檢查患者之血型、得二千四百四十六人、其中癌腫二百九十二例、[illegible]、患者籍貫、複雜不一、合衆國二百七人、俄羅斯七人、斯勘地傲衛二十七人、英吉利十人、[illegible]德意志二十五人、保黑米亞四人、[illegible]法蘭西人、波蘭人、與widmann氏爲Alexander氏之報告所鼓舞、乃實驗血型

一人、Alexander氏未詳陳國籍、二氏短之、卓見異識、如獲我心、就其各例、試爲核算、鈴計錙較、雖屑瑣可識、論絲蠅迹、而源流能考、合衆國人、合衆而成、不必爲亞美利加人、然亦不必非亞美利加人、故以亞美利加人代表之、斯勘地傲衛人、分布於瑞典、諾威、丹麥、以及愛斯蘭得之大部、故以四者之平均數代表之、保黑米亞居民、捷克族占最多數、與斯勞巴卡族、同爲斯拉布民族、達全人口之六成强、故以斯拉布民族之俄羅斯代表之、波蘭國民、斯拉布日耳曼二族居多數、故以俄羅斯與日耳曼族之德意志共同代表之、血分四型、率定百分、諸家統計、隨族有異、[illegible]

與惡性腫瘍之關係、其所抱疑點、主要者二、即四型之中、有否好特發癌腫者、與患者之血型、能否表示其腫瘍之惡度是、三百十四例、胸部、骨盤、口腔、直腸、食道等處之癌腫、居多數、餘爲少數之子宮纖維腫、甲狀腺腫、上皮細胞腫、霍德勤氏病、及脾臟性貧血等、統計成績、[illegible]、無所謂四型之中、有好特發癌腫者、亦無所謂患者之血型、能表示其腫瘍之惡度也、氏等之疑問既釋、A氏之主張益孤、安敢與血型有關腫瘍之說、然相信哉

一九二五年Johannsen氏於丹麥、檢查惡性腫瘍二百六十三例、[illegible]

[illegible]人、腸癌三人、肝癌二人、顏面癌一人、乳癌一人、屬於AB者二人、屬於A者九人、屬於B者一人、屬於O者十一人、故血型百分率AB八、三、A三九、一、B四、三、O四七、八、於數O最多、A次之、AB居三位、B殿焉、中國常人血型百分率、據余所檢五千四百三十五人之各省平均數、[illegible]、然則患者、於比[illegible]、若做有關論者之口吻、則將曰、華人A與O型、好特發癌腫B型者、似却病有符焉、然統計例少、價値輕微、既難抽薪以止沸、安肯泥而揚波、只附表末、用誌雪泥已

檢查人數	血型百分率 AB	A	B	O	研究者
五〇	[illegible]	[illegible]	[illegible]	[illegible]	W AlexAnder
[illegible]	[illegible]	[illegible]	[illegible]	[illegible]	Buchanan and Higley
[illegible]	[illegible]	[illegible]	[illegible]	[illegible]	Phahler and Widmann
[illegible]	[illegible]	[illegible]	[illegible]	[illegible]	Johannsen
[illegible]	[illegible]	[illegible]	[illegible]	[illegible]	權藤
[illegible]	[illegible]	[illegible]	[illegible]	[illegible]	Weitzner
[illegible]	[illegible]	[illegible]	[illegible]	[illegible]	Streng u Ryti
[illegible]	[illegible]	[illegible]	[illegible]	[illegible]	著者

[illegible]、或爲中間型、或爲歐羅巴型、甚而或爲亞細亞亞弗利加型、其常人同爲歐羅巴型、而患者則參差錯落、型屬不一、此無他例、少使然耳、總均各數則爲二、六五、與前此所舉之平均係數二、七三、同在二以上、亦分明屬歐羅巴型、與常人無軒輊、例逾千人、不爲不多、察經二次、不爲不細、而所得係數、直與常人無軒輊、足徵血型與腫瘍、兩不相干矣、權藤及余、與此體系、然纖埃涓滴、奚足爲病、泰東業積、日下寥々、縱有巧婦、無米難炊、後之學者、能集成表、以大多數例、闡明眞諦、或異趨同歸、歐亞一理歟

痲疹

(袁清昌)

現時交初春天氣漸暖、痲疹流行之期亦將屆矣、茲將是病之簡要症狀及治療預防等法、略述於后、以餉本刊讀者：

痲疹有三大症狀：體溫高、黏膜部卡他(Catarhe)及紅疹

痲疹之病原菌至今尚未發現、然似匿藏於患卡他之黏膜處、蓋因痲疹在卡他期中最易傳染他人、傳染大都爲直接傳染而在潛伏期及恢復期中均不傳染、流行性之傳染在三月至五月間春季最甚

病症

潛伏期：約十日左右

發病期：在此期中體溫逐漸增高、黏膜部卡他亦漸發現、第一日體溫增高至攝氏三十八或三十八度又半、第二日晚間方升至攝氏三十九度、脈膊亦同時加速、尿便甚少、有時稍帶蛋白質、胃口不佳、不思進食、然不嘔吐

卡他在眼膜呼吸器黏膜處最甚、眼皮浮腫、眼球充血而發光、眼淚外流不止、畏光症僅患惡性痲疹者有之、如將眼皮翻轉則可見眼白現血色、鼻空及上唇因鼻涕或膿液流過刺激而紅痛、幼孩一似在啼哭者然、語音亦轉啞、咳嗽時音啞而喉痛、或間時而咳或連咳不息、有時更厲、甚至夜間竟成抽筋性喉炎

口腔中發疹極爲顯著：扁桃腺、膜柱(piliers)、咽喉後壁充血而呈紅色、然此紅斑黏性口炎非爲痲疹之特症、在口頸內膜則可見極顯著之症狀、即Koplik小點是也、點粒極小呈藍白色、形似細糖粉、點粒之四週現紅圈、點粒多寡不一、兩面皆有、位於兩頰之內面、正對最後之盤牙及大牙而近於牙床及頰部轉角之處、此種粒黏於黏膜上極難擦去

Koplik小點對于痲疹之診斷極其重要、一旦發現、雖僅一點、即可預先斷定四十八小時後必出紅疹、紅疹既出、小點亦退、絕不成潰瘍

痲疹之發病期約經四日之久、在此期中Koplik小點爲各症狀之最有價値者也、在發病期之終末、熱度漸降、口中紅々稍退、此時間或腹瀉、然極鮮見者也

出疹期：全身出紅疹而同時在發病期中之各症狀亦更形加

紅疹往往於夜間發出、最初在耳後、然後延及髮根、面部全出、至第三日則全身、所出之疹爲極小點粒、色淡紅、初似扁豆大小、逐漸漲大、在屈伸灣曲處覺有成大片者、痲疹之紅點、大小形狀不一、相聯成斑紋形、故紅點之間必呈白色皮膚、紅疹在腿部及背部最盛、以手摸之、覺似絲絨然、按之則色退、病人並不覺癢、出疹至第三日爲最盛、以後即行減退、其減退之步驟與出疹者同、即最初出疹之處最先減退、而成暗赭色、繼成藍黃色、五六日後乃全行退盡矣

出疹之初、體溫增高至攝氏三十九度或四十度、脈膊亦同時增速、眼鼻部之卡他亦加厲、呼吸亦稍覺不堪舒、腸支氣管炎之症狀、咳嗽及腹瀉亦加重、病孩精神不振、直至疹出、熱度乃退、卡他亦減

脫屑期：面部出疹後之第六或七日即脫屑、極碎細如麵粉然、有時並未察覺、如病者曾洗浴則往往不顯、於是乃入恢復期矣、病者之體重及體力均未減輕、胃口回復頗速、支氣管炎或痊愈稍遲

病例

以上爲正常之痲疹、然此外變態者頗衆、或係狀症極輕、或係病期頗短、重症者則有出血性痲疹、體溫極高、皮下及各臟腑出血、幸不多見耳、或係神經症狀特著、每於出疹期見之、頗爲危險、尙有窒息性痲疹則出疹不暢、體溫甚高、呼吸阻礙、鼻部作扇箱動作且面部充血、往往因窒息而死、至於肺部則雜音頗微

幼孩得痲疹者大部爲輕症、較大孩童及成人得之較重、嬰孩如得痲疹則極危險、身體素弱之人如得痲疹、往往不救、孕婦得之則百分之五十因而流產

併發症

本病之併發症甚多、得痲疹者往往因併發症而死

呼吸器部併發症、有鼻炎、咽喉炎等、而以支氣管肺炎爲最要

窒息性支氣管炎每於起病期或出疹期時見之、出疹不暢、中毒症狀及窒息症狀極著、往往在四十八小時內死亡

出疹期終末之支氣管肺炎、如體溫不降落或降落有異或反上升則須注意及之、不久呼吸困難、鼻部作扇箱動作、聽肺部時則有數處或一大部肺葉發炎症狀、死亡頗多、然亦有得愈者

延長性支氣管肺炎：支氣管炎經久不愈且時而加厲、以致病人身體虛弱不堪、極似肺結核、數月後而死

患痲疹之後、病人往々轉成各種結核病、如未患痲疹之先已有結核則更爲危險矣

除呼吸部之併發症外、尙有中耳炎亦常見、如出疹數日之後、體溫增高而呼吸部並無異狀則應注意及之

貧苦及不講衛生者往々於恢復期中得皮膚病

痲疹可與他病如猩紅熱、尤以白喉爲甚、同時得之、故有人主張凡患痲疹病人均須注射白喉抗毒血清

診斷

出疹之前、頗難診斷、須詳查傳染之原症、狀症頗似傷風之起病、及詳驗口中Koplik小點

有時與普通傷風、感冒、此時與鼻部白喉不易分別、如痲疹起病異常則極難診斷、如閉氣症狀顯著則常誤認爲抽縮性喉炎或窒息思白喉、腹瀉頗煩可誤認爲腦膜炎、如熱症狀可誤認爲傷寒起病、如極猛烈亦可誤認爲猩紅熱

及至出疹後則診斷頗易、然亦不可與敏感性出疹及猩紅熱或天花之先期發疹相混、至於紅疹則極難分別、水痘絕不致相混、在成人患者須注意及梅毒之玫瑰疹及氣候致疹、有時頗不易辨別

豫防

一俟發覺及早隔離、口中小點之重要在此、家庭中施行絕對隔離頗非易事、學校中如發現痲疹則須使走讀者返家、所有住校者均須施行詳細觀察、在潛伏期中須注意各種預防工作、在醫院中則須施以單人病離法、注射二至五公撮病愈者之血清頗有預防作用、對于幼孩集居之處、初生嬰孩及體弱孩童、應施用之

治療

消毒爲惟一預防之法、須常使洗浴、起初用芥茉、出疹時則以溫水浴、不可過久、疹退之後則可用肥皂矣、皮膚稍有破傷即須愼爲裹包、各內膜之處可用輕度消毒藥水洗嗽或用[illegible]氏消毒法更妥

再重症者即須及早注意呼吸部之併發症

至於飲食方面、如係嬰孩且爲普通痲疹、則仍使哺乳、較大孩童則僅使飲牛乳及藥茶之類、疹退之後、一俟脫屑起始、即可使食肉湯豆醬煮熟之水菜等、恢復期中則逐漸使食固體食物

重症之治療

神經症狀特著則須施行溫水洗浴法、出血性者須使服或注射配不凍或馬血清、閉氣性者須施用强心劑、芥茉洗浴及皮下注射喉氣、凡遇重症者均須用灌腸法

併發症之治療

抽縮性喉炎須用鎭靜劑、窒息喉炎則須用通氣管、頭浮腫則須用穿通氣管法、如係支氣管肺炎則用興奮及强心劑

茲爲便於閱者諸君對於平時保養身體預防疾病之衛生與感染病症之治療方法以及一切醫學問題倘有疑問來函質詢起見特闢本欄專爲解答以資參考並訂投函規約如左

(一)提出之問題文字務須簡單明瞭繕寫淸晰

(二)來信請書滿洲報醫識問答欄收啓

(三)來信郵費不足者不收(四)署名隨意

問答

問、九十四 部人年二十三歲、因操勞過度、患有咳嗽症、初犯、三二日即痊癒、近來又犯、一個多月、晝夜咳嗽、百藥罔效、中醫診視、有云感冒風寒、有云時令咳嗽、西醫診斷、肺病無訛、咳嗽症究分幾種、發源於何處、深引爲渺茫、能否發生生命危險？請詳爲指示、是爲至感　新京石永堅

答、時令感冒、不致如此之久、操勞過度、有關勞症、呼吸器病、皆常咳嗽、不遑枚擧、果係勞症、當與生命有碍、然輕者攝養能痊、無須談虎色變、症亦如是、氣管枝炎等、慢性、宜就醫家、鑑定爲確

問、九十五 余年始二十一歲、呼吸甚艱難、患已五載、秋愈春犯、是否吸烟捲傷肺有無危險、以何藥調補爲佳　營川與道良

答、青年而呼吸艱難、似在肺、紙烟特誘因之小者、當別覓原因、以卜輕重、藥當品醫師者佳

萬有錦箋

仕於元朝 意人馬哥孛羅東遊記
堪稱十三世紀時溝通中西文化代表作

自十九世紀以來，國際間交通輻輳，除以貫通全世界政治，經濟，軍事，文化之暗流，更擴大人類生活之領域，而在中西交通阻梗，生存於閉關自守「六合」觀念之下的東方民族，能溝通其歐亞之文化接衝而生出倏忽曙光，在十三世紀末葉的代表著作，找們不能不想到馬哥孛羅，的「東遊記」

馬氏事蹟

馬哥孛羅爲意威尼市人，於十三世紀時從乃父歷述中亞細亞，印度，更入中國，凡二十餘年，仕於元朝，歸國後，因從事於熱那亞之役，被捕下獄，獄中由囚友法人某記其東方見聞之事，書傳於世，歐人始知東方之廣大富庶，同時「活字版」亦輸入歐洲，即後日哥倫布之發現新大陸，也頗受該書之鼓舞

該書版本

原書既爲囚友法人某之手抄本，迨馬氏出獄後，多殘缺不全，故後日歐洲各國關於『馬哥孛羅遊記』之譯文，雖十數种之多，均無固定之藍本，各有所藝增，或據其他輔助史料，或採摭後日之東方遊記，概未有成一家之言者

中國初譯

民國二年，魏易據馬斯登，道光時本，譯爲中文，在北平正蒙印書局出版，該書自謂擇精去冗，而並未譯其註解，而自爲籤註之語，多淺俚可笑，如第二十七章，記普利桑乾河及河上之石橋，述橋長三百步，寬八步，可容十騎並騎，魏氏注云「十騎並馳，至少當在三丈以上，故疑此間所謂步者，幾何學中之步耳」若準此言，則橋之長，當在一百三十丈左右，譯者生平未履此橋，不敢臆斷」且其根據藍本，並非歐洲馬氏遊記中佳本

張氏初譯

張星烺先生當於一九一一年，零負笈德國時，因與德籍同學談及畢昇活字版輸入歐洲時期之考證，曾涉及馬哥孛羅遊記在歐洲之版本問題，博沙德曾示英人玉爾氏譯本，該本原名（　）一九零二年出版全書分上下兩冊，註解特多，爲馬哥孛羅遊記譯文之最佳者，張氏乃決意譯爲中文，厥因篇幅繁重，絕非短時期內所能收效，旋法人亨利考狄爲玉爾（玉爾生前與考氏友善）書復加修訂補訂題爲（Ghetraret safmarco9%）損益良多書成共三冊使該書更臻完善，民十三張氏返國後，乃由地學會出版其繙釋之一部，計下冊之導言全部與下冊三分之一，訂爲兩冊，施因無充分之時間，暫行停頓，據張氏言稱，謂全部釋畢，需六冊之多，且其中註解，雜引旁徵，至爲繁雜，且各國文字皆有尚需一一考證，若欲繼續譯畢，尚需兩年之事，注於是因本人任，輔大歷史系主任特時間之不允許耳

商務約譯

邇來上海商務印書館因鑒於此項著作之重要性，與其在世界美術界位置之重要而中國向復闕如，最近特結張星烺氏，複譯該書，締約約爲一年，繙譯之藍本以意人伯尼底圖之新出意文本而以瑞西（Aldrich）之英譯本爲根據，該書扶精之作而無註譯，但張氏所參譯之玉爾與考狄本，若有時間，仍將繼續完成，而近譯之新本，於明年初春，或可出版云

競走名將自殺
石金生因家務尋短見

上海訊，中國競走名將石金生，五日晨一時，因受家庭刺激，服毒自殺，發覺後送南洋醫院，以毒深不救，旋即斃命，下午成殮，四時出殯葬上海公墓

與范朋克已離婚之曼麗璧克馥女士
將與白德羅吉士結婚

好萊塢訊，好萊塢盛傳曼麗璧克馥與范朋克離婚後，現將與男明星白德羅吉士結婚，羅氏此時正在英倫，聞訊後，即向訪者宣稱「吾與曼麗璧克馥僅友誼甚篤，將來或許有結婚之可能，但我意屬一英國女子」一曼麗生於英屬加拿大，故說者以爲此英國女子即曼麗，聞羅吉士於好萊塢，向有美男子之稱云

美軍官打破
滑行飛行紀錄

本雪凡尼亞州哈里斯市訊，美國費城空軍軍官巴林吉氏，四月四日造成一美國滑行機飛行新紀錄，氏於巴克市地方降落，已打破以前之一百五十八英里之紀錄云

美科學家研究起死回生
「試驗六次成功解決世人生死之謎」

華盛頓電，波克萊地方之科學家柯夫尼晉博士一向研究起死回生術，已用畜類作試驗六次，頗見成效，博士近對其所豢之黃狗名鳳凰者，施行手術但回生後不久暴卒，博士對此仍不灰心，四月四日開始工作，擬於下月再行一度試驗，將其所用公式略加修正俾能最後解決生死之謎云

阜新傳姓 牝猪產怪物
鼻尖上捲鼻根有目

本報頃接阜新縣警察第一區署，署長戰君翰忱來函云，該署（駐烏油土營子）附近金家街，傳姓家畜一牝猪，於日昨產一怪胎，得此傳聞，即親詣往視，查該怪物形略似象，長八寸，高五寸，兩耳寬大，尾小嘴尖，口內有四牙，上下各二，尖鼻向上捲，鼻根有一目，頭形爲三角形鵝頭，四足似牛蹄，周身無毛，獨在頸背上有一條黑毛，長三寸，寬半寸，如同馬鬃，殊覺爲奇，詢及傳姓家主，此物產後，是否即死，該傳某答於夜間生產，不明彼時是否即死，除將此怪物，携至本署，貢一般博學家參觀外，特請貴社爲之披露，俾供動物學家及生理學家之研究云

白寶山之祖塋被盜
殉葬物盜一空

盧台通訊，河北省屬之盧台鎭東任莊，前海州鎭守使，白寶山祖塋，於去年八月九日，曾被匪掘盜一次，但未受損失，詎料於四月二日夜，又被匪掘盜，事被白之親屬楊榮軒聞悉，遂赴塋地查看，計被掘盜者爲白氏父母及其夫人等三墓，棺木破壞，尸骨狼藉，所有殉葬物品，均被盜去，楊某當即報告本鎭公安局並請派員調查嚴緝盜匪云

浙江探險團深入靈隱徽州洞
洞內淸潭水深處逾丈

杭州通信，浙江杭州市東倶樂部所組織之奇境探險團於三月二十九日上午七時出發探險靈隱徽州洞，八時半抵洞口，畧事準備即入洞，張淸松首先前進，約至十五六丈之處，發現水潭，即用尺試探，深約三尺餘，先由何元釗渡水，直至對岸，該團員即相繼渡過，抵岸再前進在洞之最廣處，發現分洞四除二個仍通原路外，一洞小僅可容一人，高約尺餘，團員吳種泉隊行前進至洞底處有「小小探險隊」到此等字，次由何承太進洞，在洞底書「開發全浙奇境探險團七人到此」十三字，再行折回至另一分洞處，該洞水深約一丈餘，頗險，由倪樂儀徐亭富泅水前進，至對岸，見懸崖十餘丈，崖下有一水潭水深不可以尺計，倪徐二人以繩吊袁三賓至岸，袁則吸壁前進，直達洞底，並在洞底書開發全浙奇境探險團九字，再折回，至最廣處，在但上五丈有奇之最高峰設旗一面，以全洞無其他之洞可探，始行出洞，時鐘已下午二時，計在洞內共五小時有半，該團發表，謂有人如能將此旗取回者，即贈以紀念品云

前清時之外國狀元
與闈外進士奇稱

甘泉湯挺南著『國朝遺事紀聞』二冊，於宣統二年出版，中有一節云「中國自庚子後，始廷試東西洋留學生，其第一次第一名，爲縣金邦平，授職翰林院檢討，時科學既停，學堂初立，以新舊考試得官者甚夥，故時人榮之，以其畢業於外國學校，居中國廷試第一，咸呼爲外國狀元云」又云「廷試留學生，始自光緒癸卯，而最初游學歐美者，則派自曾李二公，當時無考試學生之例也，故後進皆廷對擢巍科，而先進諸公，反不獲與選，朝廷念之，特於宣統元年冬，以一榜盡賜進士及第，時論榮焉，然中國舊習重科名，除生及大功臣，或賞賜出身外，餘無不以闈藝選者，而此次新貴十二人，竟由洋屋飛登瀛洲，故咸以闈外進士呼之，十二人者，詹天佑，嚴復，魏瀚，李維格，鄭清濂，閔榮光，吳仰曾，辜陽生，楊廉臣，張康仁，伍光建，王劭康」按上述之外國狀元，與闈外進士，確屬一時才俊，選拔至當，入民國後，大都貴顯，而嚴復辜陽生伍光建等，尤以言語文字之學，負海內外重望，顧其最有功於國家者，仍當推進士第一名之詹天佑，平綏鐵路之構成，至國人今念之在留學生中，誠可謂特立獨行實事求是，更非餘子所能望其肩背矣

跑狗賭博之下場？輸死美籍賭徒
滬上泰康行經理自殺

上海訊，僑居滬上之美商泰康鋼鐵工程洋行經理薛拉齊，因連日賭跑狗大輸，債台高築，五日晨七時半，在花旗總會入浴，迄十一時半不出，侍者撬門入內，見薛裸臥缸側，缸內外鮮血淋漓，兩臂血管均割斷，已氣絕，薛爲跑馬總會一部份之主人，近均已押出

邊疆探險團已抵德格

北平訊，前由平市出發之邊疆探險旅行團，自啓行至康定沿途至各地，無不受當地政府與公共團體之熱烈歡迎尤以新聞界間接與眞接之資助良多，前因經費支絀，與夫探險工具闕如，於一二月間曾一度逗留康定，一面與藏方當局，接洽入藏手續，一面向各關係方面募款救濟前因該團團長呂君辭職，又稍就延，近據現任團長朱懷義君來函，謂已由康定動身安抵金沙江岸之德格，雖因經濟拮据，壯志未遂，而諸團員均秉堅決不拔之毅力，擬打開僵局，深入藏方腹地，以企完成此行使命，至德格後，一面設法籌措基本經費，乃由呂君返京滬平津各地，向關係方面募款，一面接洽入藏之步驟，近已得當地達賴代表允予實力之援助，擬將於三二日內即行深入西藏

汪大燮長教部時主停辦大學
奇異謬論之追誌

汪大燮之停辦大學說

民國元年，革命告成，將與民更始，而北京大學，則學務廢弛，日甚一日，校長屢易，措置益乖，及何燏時爲校長，忽起絕大風潮，預科學生，全體解散，爲開學計，乃招募新生，充塞其中程度紊亂，更不可名狀，民國二年，熊希齡組閣，勵行減政主義，財部提倡於前，各部擬議於後，時教育總長爲汪大燮，亦頗欲有所表示一日，提議於國務會議，謂當此財政困難，勵行減政，刻不容緩，教育方面，似亦應設法緊縮，部意擬將北京大學停辦若干期，以資節蓋現在所招學生，程度太低轉不如不辦之爲愈也，汪提議後，頗多討論，卒以多數通過，汪旋到部，即以告其員司，或以恐惹起外間物議主張應加考慮，汪曰：此案既經國務會議通過，有各國務員共擔責任，吾何懼焉一汪氏此言，經報紙揭布，輿論大譁某報著論謂（未完）

滬市舉行破天荒集團結婚
花團錦簇中偏發生幾多韻事
吳市長夫人拒充新娘（續）

早經社會局登報公告，嗣發覺其中兩對新娘，因特殊的情形而市府因首次舉行，招待外賓參加，未便觀瞻不雅，乃中途拒絕，惟第二次起則不復限制

●●●●學而時習之●●●●

市府爲使新郎新娘嫺熟儀節起見，特於二日下午三時，舉行演習，五十七對新人到五十四對，由社會局第四科長張秉輝夫婦領導演習行禮，市長以各人姿勢未盡合法，特親加指導，其後仍未見進步，特親自表演示範，因市長夫人不允權作新娘，乃拉秘書長兪鴻鈞爲代，步趨鞠躬，引起哄堂大笑，致司儀者笑不能唱儀，表演畢，市長致詞，謂姿勢不佳，有妨典禮之莊嚴，諸位應多加練習，不以小節忽之，並引「學而時習之」一語爲訓，復引得哄堂大笑，蓋吳氏之意，僅指步驟而言，而聞者以爲結婚儀節，安能望其多得機會，固恐不能如讀書之「學而時習之」也（未完）

河北獻縣發現石佛三尊
最大者身高三尺
係漢玉製成刻工極佳

獻縣訊，河北省獻縣富北村村外有一土丘，年代深遠，莫可究詰，惟丘旁有碑半截，文字模糊，僅能於碑角，隱辨嘉靖二字，日前該村王某於丘旁耕田忽於土內發現石佛三尊大者身高三尺二寸次者二尺三寸小者一尺，刻工極佳，皆係漢白玉石雕成，事爲縣政府聞知，特於二日，令飭該村王某運交縣政府保存，現已陳列辦公廳內云

山東德縣壽民醫院院長朱俊傑醫師及其女公子肖影

醫生之良好經驗

嬰孩自己藥片治愈其女公子胃腸疾病

嬰孩自己藥片原爲家庭藥庫而製以備小孩疾病之在家便捷治療者但在醫生業務上亦已久佔重要之位置矣良以此片效宏用便爲兒科聖藥故多數醫生常用以治療其自己小孩及他人小孩之諸般疾病也下述山東德縣南門壽民醫院院長朱俊傑醫師之經驗即其一例也朱君來書云「小女大順現年五歲時患腸胃疾病但投以嬰孩自己藥片一二劑常能諸症消失身體復原矣凡遇發熱嘔吐傷風痰癖不眠蛔蟲等症以嬰孩自己藥片治之亦靡不速愈也」

嬰孩自己藥片藥性王道即襁褓赤子服之亦保證安全有益誠小孩胃腸疾病出牙痛苦之經驗良藥也各大藥房均有出售或逕向上海江西路四五一號韋廉士醫生藥局購備每瓶大洋七角六瓶三元五角郵力在內

BABY'S OWN TABLETS (DR WILLIAMS) 嬰孩自己藥片

連鎖店計劃圖

招聘

◎本商行製造之殺虫藥「瑞納司」於今年出售期中預定三十萬元之販賣計劃自登報聘募以來頗蒙各省縣處歡迎贊許故應募代理販賣者極形勇躍今擬擴大計劃於各地成立連鎖店志望者希早賜報名以按順序詮擇選定

◎附郵票一角三分卽履送詳章

一、資格　富於商業信用及經驗者

一、待遇　支給月薪　賞與金津貼

奉天浪速通七　泰來商行啓

製造元　泰來商行　奉天浪速通七　電話三三三九一番

奉天城內販賣所　全順成生記　奉天翰墨軒胡同　電話(滿)三四五八番

新京　益發銀行

本行專辦各處匯兌並作存放各種欵項外放信用保證貼現抵押收存定期活期均可相商規定利率無不公道兌匯計分信匯電匯四票匯等類悉從客便所收匯費特別低廉信用素著手續簡捷久爲各界諸君稱善並爲便利顧客起見收付各欵及匯兌等而於營業時間外猶可通融茲將通匯各處地點列下、哈爾濱、黑龍江、安達站、雙城、張家灣、三岔河、烏吉密河、事草、安岡、望奎、拜泉、克山、北林子、佳木斯、富錦、吉林、樺皮廠、下九台、四平街、大連、開原、樂亭、山海關、留守營、昌黎、奔城、太谷、湯家河、洮南、泰安、周村、濰縣、德州、煙臺、青島、太原榆次

松主嶺、營口、安東、上海、天津、北平

本行營業部　日電話二二〇五　匯兌部日電話二二六一　電報掛號華文四一三五

總經理室日電話二九六　儲蓄部日電話六七三三　日電話三六三

滿洲各商埠地均有分莊匯兌　河北　江南　山東　山西　各省城鎭匯價低廉手續簡便

清補妙品　百齡機　男女老幼　四時宜服　有意想不到之效力

純淨及含鐵質　補力多　療肺治咳　壯補全身　功效偉大　一服即知

得之則生　生丹　辟瘟防疫　起死回生　家居必備　旅行必携

九福乳白魚肝油　味美無腥　世界獨一　滋養豐富　優良製劑

上海白克路　九福公司總發行

東三省總經理奉天鼓樓南

五洲大藥房

自動電話四三七六

大連物價 (其一)

▲標準零賣價目

紙及印刷品

大連市監部通四三番地 福盛號紙莊

▲各種紙類（金票本位單位圓）

品名	單位	單價
模造紙	一磅	•二三
印刷紙	一磅	•二三
色牛皮紙	一連	六•二〇
代紋紙 西洋	一連	五•六〇
皮紙 東洋	一連	五•一〇
色券路紙	一連	三•九〇
白券路紙	一連	三•六〇
羅以斯紙	一連	一•八〇
硫酸紙	一連	三•二〇
白有光紙	一連	二•一五
色有光紙	一連	二•四八
黃毛邊紙一連	一連	三•二〇
白毛邊紙	一連	三•二〇
各色臘光紙各	一連	一〇•〇〇
黃表古紙	一連	五•〇〇
川表紙料	一簍	•九〇
海紙料	壹塊	一•九〇
白玻璃紙三百番	一連	四三•〇〇
色玻璃紙	一連	五三•〇〇
因洲半紙八千代	一九	一九•〇〇
大洲半紙水仙	一九	一八•五〇
因洲美濃瑞鳳	一九	二一•〇〇
大洲美濃舞姬	一九	一九•〇〇
同 風龍	一九	二〇•〇〇
同 雲龍	一九	二三•〇〇
因洲代用半紙 朝日	一九	一四•〇〇
同美濃木曾川	一九	一五•〇〇
薄葉半紙張良	一九	一二•〇〇
薄葉半紙千種	一九	一三•〇〇
薄葉美濃韓信	一九	一三•〇〇
薄葉美濃鐵卯	一九	一三•〇〇
吃墨半紙牡丹	一九	一七•〇〇
吃墨美濃富士	一九	二六•〇〇
機械吃墨半紙 勝利	一九	一七•〇〇
機械吃墨美濃紙 正義	一九	一七•五〇

▲龍印印刷用油墨

品名	單位	單價
活版用墨八一號	一磅	四〇
活版用墨八三號	一磅	七〇
新聞用墨四〇號	一磅	七、五〇
石版用黑五〇號	一磅	七〇
活版用黃二六號	一磅	四〇
石版用黃一號	一磅	五〇
活版用赤三一號	一磅	六〇
石版用金赤三三六號	一磅	一、五〇
活版用藍二八號	一磅	六〇
石版用藍二四〇號	一磅	九〇
活版用黃別五〇號	一磅	九〇
淺黃用五號	一磅	一•五〇
活版用綠A號	一磅	七〇
石版用綠一〇號	一磅	一、二〇
粉紅一八號	一磅	一、五〇
紫墨一〇號	一磅	一•三〇
茶一五號	一磅	一•三〇
白一五號	一磅	四〇
轉寫油墨四分	一磅	二•三〇
泥司油		五

▲印刷材料品

品名	單位	單價
大磨石	一磅	•二五
小磨石	一塊	〇•一〇
墨滾子	一根	七•〇〇
膠版	一個	八•〇〇
墨鏟	一個	一•〇〇
手皮	一組	六〇
大綿	一塊	八〇
修版針	一枚	二〇
修版刀	一把	一〇

品名	單位	單價
松香粉墨	一頂	四〇
化石粉	一磅	三〇
浮石粉	一磅	二〇
桃膠	一磅	二〇
金剛砂	一磅	四〇
舶來紙	十枚	一〇
東洋藥紙	十枚	七〇
押板皮子	一尺	四〇
裁紙刀	一把	二〇
錐子	一把	八〇
鑷子	一把	三〇
野切鋏	一把	四〇
盒切五號	一個	八〇
野切機	一架	五〇
斜羅切機	一架	八•五〇
九番水線	百枚	八•五〇
九番矮線	百枚	四•二〇
水線	百枚	三•八〇
五號書邊二	十根	二•〇〇
五號書邊四	十根	一•二〇
六號書邊二	十根	一•五〇
六號書邊四	十根	八〇
五號鉛條二	十根	一•五〇
五分號鉛條四	十根	九〇

建窯材料

大連市秋月町二番地 興亞窯煉瓦工場 工場大連市外三春柳東

一等磚（煉瓦）（千個）金十七元

二等磚（煉瓦）（千個）金十六元

三等磚（煉瓦）（千個）金十五元

空洞煉瓦（眼磚）金六錢五

耐火煉瓦（缸磚）金六錢五

（以上爲市內價目）

藥掛直土管三寸 金二毛五

藥掛直土管四寸 金三毛五

藥掛直土管六寸 金四毛五

藥掛直土管五寸 金六毛五

藥掛直土管八寸 金九毛

藥掛直土管一尺 金一元六

（曲管倍半丁管兩倍）

洋灰管四寸 金二角五

洋灰管五寸 金三角五

洋灰管六寸 金四角五

洋灰管八寸 金六角五

洋灰管一尺 金八毛

洋灰管一尺五 金一元三

洋灰管二尺 金二元五

洋灰管二尺五 金三圓

大連市若狹町七十一番地 昭信號建築材料商

一等灰壹千斤 金七、〇〇〇

生石灰壹千斤 金六、五〇〇

黃石綿百磅 金二、八〇〇

白石綿百 金一、三〇〇

特等紅土百斤 金七、〇〇〇

一等紅土百斤 金六、〇〇〇

周水黃土壹俵 金〇、四〇〇

火山灰麥色壹俵 金

煙筒灰百斤 金一、六〇〇

缸磚百個 金六、〇〇〇

耐火粘土百斤 金六、五〇〇

鋪地洋灰磚百個 金一、一〇〇

洋灰瓦百片 金五、五〇〇

日本大瓦百片 金四、五〇〇

青窯石一車 金四、八〇〇

白窯石一車 金一、七〇〇

八分白色矸石 千車 金一、八〇〇

鐵材五金類

洋灰製塵芥箱一號 金一一、五〇

同洋灰製二號 金七、五〇

金州青石版一丈 金三、二〇

大連市佐渡町三〇 進和商會

▲元鐵部（每百公斤價）單位圓

品名	價
二分	一一、〇〇
二分半	一〇、八〇
三分	一〇、二〇
四分	九、八〇
五分	九、八〇
六分	九、八〇
七分	九、八〇
一吋	九、八〇
一吋二	一〇、二〇
一吋半	一〇、五〇
一吋二八	一〇、五〇
二吋	一〇、八〇
二吋半	一〇、八〇
三吋	一一、五〇

▲方鐵部（每百公斤）單位圓

品名	價
二分	一一、〇〇
四分	一〇、〇〇
五分	一〇、〇〇
六分	一〇、〇〇
七分	一〇、〇〇
一吋	一〇、〇〇
一吋半	一一、〇〇
二吋	一一、五〇
二吋半	一一、五〇
三吋	一一、五〇

▲板鐵部（每百公斤）單位圓

品名	價
一分厚	一二、〇〇
二分至四分厚	一〇、五〇
五分至六分厚	一〇、八〇
七分至八分厚	一一、五〇

▲洋釘部（每桶價）

品名	價
六分	一〇、九〇
一吋	九、一〇
一吋二五	八、八〇
一吋半	八、五〇
一吋七五	八、三〇
二吋	八、〇〇
二吋半	七、九〇
三吋	七、八〇
三吋半	七、七〇
四吋	七、六〇
四吋半	七、五〇
五吋	七、四〇
六吋	七、三〇
七吋	八、〇〇

▲平白鐵部（每張價）

品名	價
三十號	〇、八〇
二十八號	一、〇〇
二十六號	一、二二
二十四號	一、五五

▲新鉛絲部（每捆價）

品名	價
五號	六、八〇
六號	六、四〇
七號	六、五〇
八號	六、一〇
九號	六、二〇
十號	六、三〇
十一號	六、〇四
十二號	六、五〇
十三號	六、六〇
十四號	六、八〇
十五號	七、〇〇
十六號	七、二〇
十七號	七、五〇
十八號	七、八〇
十九號	八、一〇
二十號	八、四〇

▲鐵板部（三尺寬六尺長）（每百公斤）單位圓

品名	價
五厘	一三、五〇
七厘五	一三、二〇
一分	一二、八〇
一分半	一二、五〇
二分	一二、五〇
（四尺寬八尺長）	
五厘	一三、五〇
七厘五	一三、二〇
一分	一二、八〇
一分半	一二、五〇
二分	一二、五〇
（五尺寬十尺長）	
五厘	一四、五〇
七厘五	一三、八〇
一分	一二、八〇
一分半	一二、五〇
二分	一二、五〇

皮箱皮鞄

大連西崗街壹百拾六番地 永安工廠（每只大洋價）

大號樟木箱 十一元五角

大號二皮衣箱 六元

二號二皮衣箱 五元

大號頭皮衣箱 七元

二號同 六元

大號川皮衣箱 十元

二號同 八元五角

一尺三寸皮匣子 二元二角

一尺四寸同 二元五角

一尺五寸 二元八角

九寸公事包 二元四角

一尺同 二元六角

一尺一寸同 三元四角

一尺二寸同 四元四角

大號皮麻雀盒 二元四角

二號同 二元二角

一尺二寸硬胎牛皮提鞄 三元二角

一尺四寸同 三元八角

一尺六寸同 四元五角

一尺八寸同 五元五角

一尺八寸硬胎牛皮包甲提鞄 六元五角

二尺同 八元

二尺二寸同 九元五角

二尺四同 十二元二

二尺二牛皮軟蓋皮提鞄 十二元

二元

一尺四同 十四元

一尺六同 十七元

一尺二包帆布硬胎提鞄 十一元

元二角

一尺三同 一元三角

一尺四同 一元四角

一尺五同 一元五角

一尺六同 一元六角

一尺八同 二元

一尺八包甲色帆布硬胎提鞄 二元五角

二尺同 三元

二尺二同 三元八角

二尺四帆布軟蓋提鞄 四元八角

二尺四同 六元五角

二尺六同 七元

二尺二帆布鐵樑提鞄 一元

一尺三同 一元三角

一尺四同 一元四角

帆布手提書包 四毛五

帆布背書包 六角

煙草

大連東鄉町二〇番地 南洋煙草公司

十支蟾美人香煙 每條廿五盒、小洋九角五

空盒換煙、三月五號停止

十支飛輪牌香煙 每條廿五盒小洋七角一分

十支紅金龍牌香煙 每條廿五盒、小洋二元一

角五

空盒十五個、換畫一張、

十個空盒、換本煙一小盒

十支高塔牌香煙 每條廿五盒、小洋二元一

角五分、

帶心空盒十二個、換畫一張

張八個換本煙一小盒

十支大長城香煙

每條廿五盒、小洋二元一

角五分 帶心空盒十二個換畫一張

帶芯空盒八個換本煙一小盒

五十支小白金龍香煙 每罐小洋七角

五十支小紅金龍香煙 每罐小洋四角六分

五十支中紅金龍香煙 每罐小洋五角二分

五十支大長城香煙 每罐小洋六角七分

以上各罐煙在陽曆三月底前 一罐附贈引換贈品券一張 換買法詳載券上

大連市越後町四十番地 英商拱石煙公司

十支刀牌王 每盒金一角 每大包金四元六角

十支小刀牌王 每盒金九分 每大包金四元〇八

十支粉刀王 每盒金一角 每大包金四元六角

五十支粉刀王 每盒金五角

十支大天橋 每盒金五分 每大包金五元

十支小天橋 每盒金三毛 每大包金二元三

廿支天橋 每盒金一角五 每大包金二元一角

二十支金咀天橋 每盒金二角二

七分 每包金三元一角

十支第一 每大包金四分 每盒金一角

十支欽差 每大包金一元八角五 每盒金三分六

廿支美傘 每大包金一元三角 每盒金七分

五十支前門 每大包金一元五角六 每盒金七角六

十支前門 每大包金二元二角 每盒金八角

五十支 每大包金七元二角 每盒金三角

十支砲臺王 每大包金十五元九角

五分 每大包金十元九角

五十支砲臺 每盒金一

廿支商神 每盒金一角八 每大包金一元六分

廿支百利 每大包金二元五 每盒金二角

廿支小砲台 每大包金十四元八角 每盒金五角

五十支小砲台 每盒金一

五分

元六角 每大包金十四元八角

五十支土耳其 每大包金十四元九角 每盒金四角

十支土耳其 每大包金十七元 每盒金二

元三角

五十支土耳其 每大包金二十元

大連街 東亞煙公司（每盒金票價）

敷島 一角二

朝日 一角五

吉野 一分

松 一角

扇枝麗駱駝 五分

壽花牌 一角

駱王蘆 三角

金檜 三角

金荷 一角

金蝠 一角

編風 七分

琴興 七分

復興 六分

復壽 五分

人女 三分

纖樓（一百根） 四角五

大花（廿根）(鐵筒) 二角五

鐘表眼鏡

大連市浪速町四十三番地 史惟記鐘表眼鏡行

▲鐘表部（每種金票價）

德國製報刻五音天文鐘 每只六十五元

德國製二音大文鐘 每只二十九元五毛

德國製二音天文鐘 每只二十七元五毛

德國製實用天文鐘 每只二十三元

德國製鳩吽鐘 每只十二元八毛

瑞士製16形實用鋼克双卡 每只十一元二毛

子懷表

瑞士製5 21婦人用新式同 每只十五元五毛

手表

瑞士製4 21狹長方同 每只二十四元三毛

瑞士製10形15石鋼克双卡 每只十元五毛

子手表

瑞士製10形 inuita999 每只十二元

双卡子手表新式女用 18K長方金克

4 21 每只二十七元五毛

10 9918K金克双卡子表 每只三十八元五毛

16 18K金克同薄形懷表 每只十九元五毛

16 每只六十五元

16 每只八十元

14 14K金克双卡子懷表 每只五十五元

14K 每只五十三元

12 18K每只五十七元五毛

13 14K 每只六十四元五毛

13 每只五十五元

▲眼鏡部

美國製新式桃形夾白金眼鏡 每付十八元

鏡架 每付十九元

美國製夾鼻 每付十八元

二毛美國製夾鼻 每付十九元

國製無形架 每付十一元五毛

式金無框博士架 每付七元

同金眼鏡 每付十二元

新式魯克架 每付二元

新式魯克架 每付四元

新式魯克片 每付五元

新式眼鏡 每對三元

水晶 每對自一元至二十圓

茶晶 自一元至一百二十圓

▲寫眞部

二寸三張 金六角五分

三寸三張 金一元式角

四寸三張 金壹元五角

六寸三張 金貳圓五角

八寸三張 金四元五角

一尺一張 金大

十寸一張 金参元

十二寸一張 金四元五

廿四寸一張 金七元

建材砂石類

大連市若狹町四二 建築材料商雲記號（金本位單位圓）

品名	單位	價
石灰	百斤袋	一、七〇
洋灰	一袋	一、〇〇
麻刀	一貫	、四〇
黑增紅色	一俵	、五〇
同綠色	一俵	二、八〇
同紫色	一俵	二、〇〇
同淺黃色	一俵	二、〇〇
同日本黃色	一俵	三、〇〇
作洋灰瓦色	一袋	〇、〇〇
白石只	一俵	七、〇〇
花石只	一俵	七、五〇
黑石只	一俵	一、〇〇

海菜 一貫 一、六〇

紙麻刀 一貫 二、〇〇

粘土 一俵 一、一〇

紅磚 百個 二、〇〇

大連市北崗子海岸九八 義昌和

（金本位單位圓） 市內價目

龍口砂一車 七、〇〇

萊州砂一車 九、〇〇

上鐵筋砂一車 四、〇〇

中鐵筋砂一車 三、〇〇

組砂一車 二、〇〇

中砂一車 九、〇〇

腰砂一車 六、〇〇

海石只一車 五、〇〇

南關水砂一車 四、〇〇

一五豆砂利一車 二、〇〇

三十堡砂利一車 三、〇〇

玉砂利一車 五、〇〇

鹽島子板石一車 三、〇〇

鹽島子基石一車 二、〇〇

鹽島子亂石一車 二、〇〇

廣鹿島石版一車 三、〇〇

綢緞雜品

大連奧町五十二 同昌百貨商店

▲綢緞類

絲絨女料 二元至二元四

芬芳綢等女料 六角五至一元五

銀星綢女料 一元至一元七角五

青春綢女料 一元一角五

蘭玉綢英綢 一元五角五

印花印度綢 二角五至五角五

印花麗絲綢 三角八至五角五

花素綢 五至四角五

國華緞 三角五至四角五

三閃緞 七角至一元一

香蝶綢 八角至一元二

鶴齡綢 一元二角至二元

緞背綢 五元至一元五

毛線葛 一元二至一元二元

凝霞綢 二角五至一元

素綢 四角五至七元

▲蘭毛綢

西料服 二元四至九元八

洋毛布 三角八至九角五

印花毛布 二角八至一元

織毛布 四角八至三元

平紋毛布 三角至二元

素毛呢 七角五至一元二

條服呢 五角八至一元

禮服呢 三角八至二元

華達呢 九角五至一元

素平呢 一角至二元

▲棉花類

印花布 一角五

花紗 六分五

花細紋 一角五

印花毛布 三角至四角五

花伏絨 一角至五角

沖毛緞 一角五至一元

▲綉花

綉花旗袍料 廿五元至卅元

綉考被面 廿元至卅元

綉花被面 十六元至卅元

綉花門簾 十七元至卅元

綉花墊子 十五元至卅元

綉花屏風 十元至四十元

綉花景頁 七元至四十元

綉化 一元至四十元

絲綉 廿元五至一元

▲化粧品

各種香粉 三角至一元五

各種香皂 三角至八角四元

各種香水 一角至十五元

高裝代唱機 四角至十四元

各種唱片 三百六十元

高裝無線電機 二元至二十三元

各種新式九唱機 六十元

百代唱片 二角八元

▲雜貨

高亭唱片 一元二元

勝利唱片 一元五元

新月唱片 一元二元

蓓開唱片 一元二元

開明唱片 一元二元

各種唱針 三角至九角

俄國毛毯 九元至卅元

新式煙具 六元至十元

新式錢夾 八角至十元

各種時計 六元至廿六元

各種雨衣 三元至卅元

磁器茶具 二元至五元

跳舞絲襪 二元至十二元

結婚頭花 一元至十元

各種衣邊 一角至五角

各種麻雀 八元至卅元

背坐包 一元至三元

各種提包 八元五至十八元

大小皮箱 八元至十三元

洋服襯衫 一元二至十六元

洋服領帶 一元二至十六元

各種呢帽 八角至十一元

雪茄煙葉 一元至十六元

各種洋酒 四角八元

西洋大磁盆 二元至四元五角

文明手杖 一元至三元六元

新式梳粧臺 七角至六元

女夾大氅 二十元至卅元

木綿每磅 六元五角

鴨絨每磅 七角

工業藥品

大連市山縣通六七番地 乾卯商店大連支店

（金票本位單位圓）

品名	數目	批發價目
麥印	二、二四磅	一、〇〇〇瓦、一匠
重曹（桶入）	一〇〇瓩	八、七〇
同（菱印）	五〇瓩	七、三〇
火（包入）鹹	五〇瓩	七、二五
同	三〇瓩	五、〇〇
硅酸	五〇封度	一、八〇
同	三〇瓩	七、〇〇
亞硫酸	五〇瓩	七、〇〇
海波大粒	一〇〇封度	七、〇〇
像用工業	一〇〇封度	六、八〇
過酸化曹達	一〇〇封度	五五、〇〇
漂白用	一〇〇瓩	三、〇〇
同金貨	八〇封度	七、〇〇
黃血鹹	五〇瓩	七、一〇
赤血鹽	五〇瓩	七、〇〇
紅鐵丹	一〇〇瓩	七、〇〇
衷化鉀（乳）	一〇〇瓩	三、〇〇
綠礬	五〇瓩	三、〇〇
鹽酸鉀	一〇〇瓩	七、〇〇
苛性鉀	一〇〇封度	四、五〇
過錳酸鉀	一〇〇封度	八、五〇
鹽酸二〇度	一〇〇封度	九、五〇
鹽酸三局方	一〇〇封度	八、五〇
白鹽酸	一〇〇封度	六、七〇
稀硫酸六六度	一〇〇封度	一、〇〇
純硫酸	一〇〇封度	六、八〇
硫酸	一〇〇封度	九、〇〇
純硫酸	五〇封度	五、〇〇
硝酸四〇度	五〇封度	三、五〇
純硝酸	五〇封度	三、五〇
草酸	五〇封度	三、五〇
石炭酸	一〇〇封度	五、五〇
酒石酸（酸礬）	五〇瓩	六、五〇
檸檬酸（酸礬）	五〇瓩	八、〇〇
醋酸	一〇瓩	三、〇〇
硼酸	二〇瓩	一、〇〇
同末	五〇瓩	三、五〇
硼砂	五〇瓩	九、〇〇
明礬	一〇〇斤	一、〇〇
丹礬	一〇〇斤	八、五〇
硫酸	四〇封度	一、二〇
碳酸鈉	二〇瓩	六、〇〇
碳酸鈣	一八封度	九、〇〇
同	三封度	四、〇〇
白陶土	二〇瓩	七、〇〇
滷粉	一〇〇瓩	八、〇〇
同	一五瓦	三、五〇
鹽化灰	一五瓩	三、七〇
燒性鈣	五〇封度	一、七〇
炭酸鈣	四〇封度	一、六〇
沉炭酸鈣	五〇瓩	一、四〇
滑石粉	一〇〇斤	六、〇〇
白養粉	一〇〇瓩	三、〇〇
鉾粉	一〇〇瓩	三、八〇
號養粉S	一〇〇瓩	四、〇〇
鹽化鉛	五〇瓩	一、三五
硫酸銀	五〇瓩	一、三五
同酸化鉛	四〇瓩	二、五〇
亞硫酸	一〇〇斤	二、〇〇
炭酸鎂	五〇封度	一、三〇
同（藥用）	五〇瓩	三、八〇
炭酸鎂	五〇瓩	五、〇〇
火硝	一〇〇斤	一、九〇
忠硝	五〇瓩	一、七〇
硫化黃粉	一〇〇封度	一、三〇
椰子油	一〇〇斤	二、一〇
硫化黃	一〇〇斤	一、四〇
硫酸亞鉛	一〇〇斤	一、八〇
蓖麻子油	四〇封度	九、六〇
同（藥用）	四〇封度	七、五〇
亞麻仁油	三瓩	三、〇〇
同（藥用）	三〇封度	八、五〇
松節油	三〇封度	七、〇〇
橄欖油（藥用）	三五封度	二、五〇
同西頓	三五封度	三、〇〇
安母尼亞水	一四瓩	一、六〇
藥用一〇%	一〇瓩	四、〇〇
同佛光馬林	五〇封度	四、五〇
無水酒精	一四瓩	四、五〇
依的兒	一四瓩	一、四〇
硫子	四〇封度	一、三〇
甘油	四〇封度	七、七〇
硬脂酸	五〇瓩	九、〇〇
硬脂末	一〇〇斤	九、〇〇
裏頭好	一〇〇瓩	二、五〇
衛生球	一〇〇封度	一、〇〇
同粉面	一〇〇封度	九、八〇
方形衛生塊	一〇〇封度	九、五〇
松香H桶入	一〇〇斤	三、〇〇
同H1桶入	一〇〇斤	四、〇〇
膠粉（工用）	三〇封度	三、〇〇
膠粉（藥用）	三〇封度	三、五〇
桃膠塊	一〇〇斤	四、〇〇
清膠酸	一〇〇斤	一、〇〇
硝酸皮	一捆	一、二〇
加里油	一〇〇封度	二、〇〇
漂白粉	一〇〇封度	一、五〇
鉛粉	一〇〇封度	九、五〇
墨色粉	一〇〇封度	一、五〇
華士林白灰	一五〇封度	一六、八〇
藥用白色	一五瓩	九、五〇
同黃色工用	一五瓩	七、五〇
同黃色藥用	一五瓩	七、五〇
同黃色工用	同	一〇、〇〇
石膏（藥用）	二〇瓩	三、八〇
石膏（工用）	一六〇封度	三、六〇
滑石粉	一〇〇貫	四、八〇
黃土粉	一〇〇封度	二、八〇
黑鉛粉	一〇〇封度	六、五〇
綠膠	四〇封度	三、五〇
灰露	四〇封度	七、五〇
甘草子	五〇封度	二、五〇
▲香料	五〇封度	一、〇〇
依蘭依蘭	一五瓦	六、〇〇
同玫瑰	二五瓦	一、五〇
改花	一五瓦	二〇、〇〇
同紫蘭	二五瓦	九、〇〇
紫蘭花S	二五瓦	八、五〇
同	二五瓦	一、〇〇
別拉木油	四五瓦	一二、〇〇
培格馬油	四五〇瓦	九、〇〇
同S	四五〇瓦	三、〇〇
同茶花	二五〇瓦	九、五〇
山茶花	四五〇瓦	三、五〇
同	二五〇瓦	一、九〇
蘭花	四五〇瓦	一、四〇
同露精	二五〇瓦	一、六〇
花仙莉	四五〇瓦	一、五〇
內蘭花	四五〇瓦	一、〇〇
水綠花	四五〇瓦	一、五〇
香哈是	四五〇瓦	一、三〇
冬哈是	二五〇瓦	一、〇〇
同尼面	四五〇瓦	一、〇〇
求末鹵花	四五〇瓦	一、〇〇
羊肉花	四五〇瓦	一、八〇
同	二五〇瓦	八、四〇
同誕香	四五〇瓦	七、〇〇
龍草油	二五〇瓦	二、六〇
同啞芳	四五〇瓦	一、〇〇
同莉花	四五〇瓦	一、四〇
麝香壽花	二五〇瓦	一、二〇
茉蘭	四五〇瓦	一、〇〇
同造麝香	四五〇瓦	四、〇〇
長信子	二五〇瓦	一、三〇
素林	瓩入	一、一〇
風納林	瓩入	三、〇〇
人馬草	二五〇瓦	二、五〇

麻雀翠玉

大連市浪速町三丁目一二九番地 北京商會（每種金票價目）

一號全白大化學牌代皮盒 金廿二元

二號全白大化學牌代皮盒 金廿元

三號全白大化學牌代皮盒 金十八元

一號帶紅面化學牌代皮盒 金廿四元

二號帶紅面化學牌代皮盒 金廿二元

三號帶紅面化學牌代皮盒 金廿元

一號帶綠面化學牌代皮盒 金二十四元

二號帶綠面化學牌代皮盒 金二十二元

三號帶綠面化學牌代皮盒 金二十元

一號帶黑面化學牌代皮盒 金二十四元

二號帶黑面化學牌代皮盒 金二十二元

三號帶黑面化學牌代皮盒 金二十元

竹牌 三元七角至四十元

洋服水晶袖鈕 自一元至八角

黑石表墜 三角至八角

翠石手鐲 三元至四十元

鑽石手鐲 五元至十元

寶石手 五六元至廿元

露寶石壹克拉 三四元至五十元

翡武石壹克拉 三毛八分至四角

翠表墜 三毛至二毛五分

其他各種寶石 五元至四百元

象牙煙嘴 二三角至三四元

象牙筷子 三角至四元

白來火 自五角至二三元

煙盒 自四角至二元

洋服翠袖鈕 自六角至三元

洋服瑪瑙袖鈕 自十元至一百元

洋服各種寶石袖鈕 自三元至五十元

小說 劍骨琴心（九十四）

婉娃走軼 索神術驚人 丹藥失奇功 良醫束手

第二十一回

奴是女子，雖係下人，生死四海，細我如老伯者，甯有幾人，乃臨別惓惓，囑圖再何足輕重，相公頂天立地，會，憐才若命，含意無窮而將來要做偉大事業，關係天下，倘若苦壞了身子，小奴獨兒以見女之私，忍忘肺腑之罪，重若邱山，我如何當，竟爽巾車，衣冠空在，人琴得起呢，七英愈加感痛，俱亡，撫今昔之殊，念幽怕新燕着急，勉強道我狹你之隔，能勿愴入心脾，竟的話，總不然苦就是了，七說，龍益加號哭，暈在把手在身上輕按，不覺其地，不省人事，慌得紅玉熱，按至皮裏，竟如那火炭林能等連忙扶救，掐住人一骨節之上，熱氣漸漸走到中，喊了半日，纔醒轉來，胸骨想道此骨寨之病也，我生怕七英再哭，急々扶掖到病中累勞，擔飢忍渴受熱受青房，向新燕說道，哥々哭見盡神傷，致有此症，久々日來，寒食，氣上衝，以致身熱，內虛精明，復上床，上調息細診，吞急，一聽上英號哭之聲，已是明經水不行，說道你此病壞了，我去靈前祭了，就來，精明醫理，須以培腎水爲，鵬得那一縷魂魄，自飛撲係骨蒸勞症，然後補脾補，出來，今見僕婢們扶掖而至主，接腎水少足，可是這般治痛得心不已，紅玉祭畢，嗚咽，肺你深明醫理，小奴之意，咽喉，抱住七英肩頭，嗚嗚亦是如此，新燕道，是了一如飛而來，七英只見紅玉，法的偶，七英起來，巴在一會，靜開眼來，的睡了，當樂，關了房門，紅玉已在坐，在床沿上，兀的如死人一樣，門口伺候，問病勢如何，七英一般，新燕一個頭貼着七英，英道，病根甚深，還可治得，時痛心暈昏去了，此時已平，下道，是不必心焦，如今藥已兒兀的斗既，不止，說道我一士道，我只要取水生炭了，紅一兒，豈非，驚壞了我，紅玉等，質妹，理水火之事，新燕道今日復如舊，怎累你們慌得這樣，節期，相公與小姐俱備祭一日坐一刻，大家都定一刻，延，小奴要掙起來拜一拜，繞客放心，紅玉道，七英要紅玉忙道，這使不得，你睡財下送酒席進房，紅玉道，着還是吃力哩，士英也便勸，哥々只怕還用不得，士英死力撐住席子，想要掙起，兩手有什麼要不得，說道我已好吼，只見新燕在床上，兩手日節日，我備兩席賓酒，今了那知這兩隻臂膀，不由做主，鼻請哥々合新燕妹坐，坐一那色々的抖個不住，一個瘦臉知賢妹病勢如此，只可改日請色得失了色，更是難看，紅補的了，新燕道，小姐眞要三安慰，出去料理祭席，紅玉再折殺賤婢了也，紅玉請士英玉急趕向前抱住道，小姐七上坐自已在下席相陪，雖也，新燕喘息不止，紅玉七人勉強相勸，却都是哭壞了的英煎好藥，遞至新燕口邊，七英席間，大意，就撤開去相公，是何等之人，說道，小龍舟之事，總把衛中醫病及看新燕要斗小鳳來，豈可伏侍找醫髮的如意，一遍，問道小婢，不特褻瀆相公，而且也却換了一枝金簪，紅玉驚異分裏，尊卑無厚薄，你若不已，哥々原來更受此痛，消受不起，士英道，我與你苦，妹子鄉意因哥々患病，只顧以爲不安，反使我意不時，怕損了，纔換這枚金伸，於心不快，新燕只得順也，明日梳頭時，換可受，急急的吃完了藥，說道的，怎竟不留心，連換了頭但是吃下去，見效便可，只怕巾，都沒看出，新燕道，相奴病已深，非藥石所能療，公醫法，如此入神，怎這士英道，只要對症，自然見吃下一些，不見動靜，想病效，若心不寬，便有效也已入膏肓矣，士英道，他們遲了，決不要如此，新燕含你這病是風火症候，易於奏應諾，廚婢報說，祭筵已速效，醫下三五日，有些效設，士英整衣出來，上了香，驗，就是對症之藥了，豈可奠過了酒，拜將下去，伏地如此性急，新燕點頭，也只不起，放聲大哭，紅玉初時日如水投石，倒覺胃口裏泛陪着哭，哀哭到後來，見七學漸々見效，那知醫了幾日英哭到利害，怕哭壞了他，泛的，只顧惡心，新燕道，反來勸止，那知士英這哭，奴因相公病重，每日俱帶些出於痛腸，苦勸不止，許多饑，老爺過年死了，忌這兩日站在半邊，也哭呆了，林能胃想是傷了，相公用藥，可脾僕婢圍着看哭，俱哭得發昏便是一日到晚沒吃東西，連乃武都哭得兩眼通紅，有要補胃補脾之品，士英道，將起來，紅玉已是哭得沒補，脾之藥，無不香燥助火潤喪氣，見士英伏在拜氈上，只得水，故此不敢輕用，如今也直聲喊哭，大痛無休，七英能，加入一二味，滋潤些的跑向前去，苦口勸阻，只得補，哭道，愚兄與老伯通家，世姪效之理，新燕道，我哥々錯會病原，那得還有自不消說，只那岸邊一見，即你的月事，怎不來，新燕道，延請入船，非常關愛，屬座骨蒸如此利害，已成乾血癆之態，驚爲異人，不以爲狂，症，哥々醫學極精，只怕你諱疾忌醫，愚兄數起，至於賢妹，迂腐之談，婢子實不知原，新燕道，我與你情深義原，着臉兒道，我看你神思傷事，不嫌疑瓜李，究有男女之別，雖爲絕，面店中哭拜，被釋留遺，此，之性者，何能至此，洞識拘迂，古人云，得一知已，雖死不憾，非深知經鄰之懷，稍涉防閑，悲

大連物價(其二)

▲標準零賣價目

藥品

大連西崗街二百十五番地 大德記藥房 (大洋價)

兜安氏補肺水 每打十一元八 每瓶一元
兜安氏保腎丸 每打十二元八 每瓶一元二
阿氏比靈藥片 每打十元八 每瓶一毛八
麥精魚肝油 每打十元八 每瓶一元八
太平洋白松露 每打七元 每瓶七毛
同仁堂虎骨酒 每瓶二元

家樂綿…… 每百粒十三元 每粒一毛四
海參崴海狗腎 (金票價) 每具二元
大學眼藥水 每箱十三元 每瓶一毛六
小包仁丹 每百包七元 每包七分
大包仁丹 每百包三十五元 每包三毛五
衛生球 每箱十一元
善和保元膏 每兩三毛五
同仁堂再造丸 每付三元
育生堂大貼童子仙膏 每貼九毛
育生堂大貼童子仙膏 每貼四毛五

道路建設前途廣大
產業發展無限
奉天國道建設處管內
至本年三月工程概況

建築事業、純以其地方與時代的興衰、產業之盛衰、及依國民生活之經濟的事情之如何而定、特滿洲土木建築業者、頗含有特異性、其後於滿洲建國之同時、建築事業、日滿双方之共榮的發展益趨於顯著的躍進、進步之速、誠堪令人驚異、然對國道局奉天管內之概況、第一線之工程竣工的過程、以有許多地形的困難、與屢遭匪禍、努力的進行方可告成、大體至本年三月末之概況、徵之面積及人口、以數字的記列如次

種別	滿洲國全體	奉天建設處管內	百分率
面積	五一一、三〇〇方里	一七一、三〇〇	三四%
人口	二九、五三〇、〇〇〇人	一七、一六〇、〇〇〇	五八%

面積方面、在三四之%區域人口約有五八%、即有二倍之密度、次爲管內擔任計畫路線竣工延長表

計畫年度	總延長	竣工延長
大同元年度	一、六六三九	一、五五四、四
康德元年度	七三九九	二〇七、六
計	二、四〇三、八	一、七六二、〇

右記之工程中、依現在已竣成之步合算出之延長、將竣工延長加算在內、總竣工延長一七八二〇〇、所需施工日數爲十四個月、一個月平均經辦之工程數約在一二七籽、再與日本及滿鮮之道路密度相對照

種別	總面積	每一方里道路延長
	方里	里
日本	二〇、三〇〇	一、三六〇(五六籽)
朝鮮	二四、三二四	〇、六〇(一四三)
奉天管內	一七、三〇〇	〇、〇三五(〇、一四)

假如將日本之包含道路、合而爲一時、奉天管內〇、〇二六強依滿洲之特殊諸事情而論、關於建設之前途、洋々無限、經濟之發展、產業之振興、均在未可限量、現在奉天管內之竣工路線、並在工程中之路線、列舉左列各大要、以供參考云

路線名	延長
山城鎮、柳河	三七籽〇〇〇
遼陽、遼中	五九、〇〇〇
莊河、大孤山	六二、七〇〇
奉天、撫順	四三、〇〇〇
前所、義院口	三二、四〇〇
本溪湖、城廠	二〇、三〇〇
鐵嶺、原平	八二、〇〇〇
橋頭、大安平	二四、六〇〇
寬甸、長甸河口	五〇、〇〇〇
安東、大孤山	八九、五〇〇
韭河、城子疃	五五、七〇〇
鞍山、湯崗子	一二、七〇〇
南雜木、新賓	七八、九〇〇
遼陽、立山	二一、一〇〇
鞍山、立嶺山子	一五、二〇〇
北票、朝陽	三九、四〇〇
朝陽、凌源	一一五、五〇〇
凌源、平泉	八四、〇〇〇
延長計	九二三、〇〇〇

頗起以極大的恐慌
北滿之火磨業
擬乘此輸入運費之減低
日本麵多準備向哈輸運

哈爾濱訊、於接收北鐵後因適用國鐵之新運費、對於原料小麥、將舊東西兩線之運費並南行(京濱線)麥粉運賃另行提加、以故哈爾濱之製粉業者、列如前報所記、竟陷於不利之地位、反此而北行(輸入)運費、每一基羅減低爲八圓〇一、每一袋減低爲二角九分、於此則日本麥麵以運出北滿、認爲良好機會、於是則北滿之製粉業者頗起極大的恐慌、卒經調查之結果、判明自新京到有日本麵粉三車九十噸、輸送至哈埠、此項之輸入品與哈爾濱製粉相比較、僅不過在二三等之中間品、價格一袋爲三圓四角、頗看高昂、現下當無何利可食、但於接收後擬乘此輸入運費減低、北滿粉陷於窮境、爲有利的條件如輸入麵益爲增加、將來北滿麵、豫想必益受莫大之脅威、前途頗可注意云

淋疾
新療藥
A得利德

優秀的醫治効果

急性淋之難堪者即疼痛與出膿及炎症也、此症如服用Aトリート(新得利德)則痛疼立刻停止、此乃依克哇克哇哈爾子之局所痲痺的鎮靜作用及於尿道內能遮斷淋菌之發育也、膿與炎症則漸次消退氣神一轉爲明朗於治療上頗有快調之進行!慢性淋則膿汁與痛疼均皆輕微其困苦殆不知覺治療之念頭因而打消者頗多、如是而感染與婦人是無待論惟可懼者世間常有種種淋毒性慘害之捲起也、故苦痛雖如何的輕微如出膿或有淋系則斷爲淋菌棲息之證據必須立刻實行服藥以根本的掃滅淋菌是爲焦眉之急務也

殺菌之方法服用Aトリート(新得利德)以放出强烈的殺菌尿是最有功効萬無一失的安全方法也

Aトリート(新德利德)是德國製以純粹克哇克哇哈爾子(樹脂)爲基本加以新研究是現代淋疾治療上藥學之理想的表現誠爲世界的最高標準之治淋藥無論何誰均爲確認者也

人間之弱點一旦患於淋症即感不安、苦痛、焦燥因此逸去常識或此或彼迷於療法、豈知此迷即失去治療期是迫已身入窮地之結果也、不論急性淋之苦惱者以及永年慢性淋之困難者均要正當之理解與絕對之信賴托諸Aトリート(新得利德)經過一星期之實試後必有滿足之良果如實的體得是敢確言者也

婦人病與アトリート(新得利德)

近來婦人病大有漸增之傾向而患者概以通常之婦人病治療爲專念然「何其無効」之嘆聲常觸吾人之耳、如此難見功効之婦人病如服Aトリート(新得利德)當有何結果耶、則病勢必如剝取薄紙一般的一層一層的脫去而向愉快之途是所深感確信者也、淋毒性之症狀如誤認爲普通之婦人病則治療法根本錯誤雖經幾年亦不見効果者乃當然之事耳

婦人病之原因如判然報告於患者因而失亂家庭之和平者往々有之、故先冠以第一安全之婦人病之美名而背地施以淋毒療法者頗多、聰明婦人們不須猶疑即用Aトリート(新得利德)則多年之苦惱必能一旦解消以重履光明人生之途也

定價
三日量(十八球入) 壹圓貳〇
七日量(四十二球入) 貳圓五〇
十五日量(九十球入) 五圓〇〇

各藥店販賣

Aトリート發賣元
合資會社 盛大堂製藥所
大阪市堂島・振替大阪二五〇〇番
滿洲擴張所
奉天平安通(平安藥局內)

最新電氣收音
榮利
天馬商標
每張僅國幣一元五角
各埠均有代理
第二期出品六十餘種
奉天代理處
同興元 電話三四〇九
裕泰盛 電話二一九三七
老天合 電話二一九五八
裕泰東 電話四六三〇
吉順絲房 電話五三四六
興順西 電話三一五九
中順恒 電話四〇五四
奉天大西邊門外
榮利唱機公司
電話六三九〇番

艾羅補腦汁
寧神安腦 益智壯元 調正血壓 疏通經絡
上海中法大藥房發行
瀋陽中街路北
中法大藥房奉天分行
電話二八五九

學生欄

日乒乓球選手八人 來省表演球技
省立男女中學派學生參觀 技藝極精熟博得彩聲不絕

全日本學生乒乓球選手八名四月七日來奉、由省公署教育廳招待一切、於九日午後一時、特請八選手到大西關省立第二初中表演球技、各省立男女中學校均派學生十名前往觀看、以增球識、屆時八選手起始表演、由三上登氏(早稻田大學)與塚本勝氏(關西大學)作審判員、球技果然驚人、攻守有策、抽球急如閃電、實奉天人民空前所未睹、故喝彩之聲不止鼓掌如雷、至四時許表演完華、觀者猶戀戀不捨、茲將各選手姓名順記如次

石橋舜之助(立教大學)
山田孝次郎(日本大學)
吉住弘(早稻田大學)
松村博一(同志社大學)
川村澄(立教大學)
唐宮是義(立教大學)
鈴木雅夫(京都帝大)
輿田正一(同志社大學)

四縣聯運會 將在蓋舉行

奉天省立第三師範區、聯合運動會、昨年曾在海城舉行、本年第二次將在蓋平舉行、日昨三師體育主任魏靖國氏特來蓋接洽一切云

警署分所長 極熱心教育 勸諭兒童就學

蓋平縣城警察署南門裏、分駐所長趙竹軒氏、自任職以來、對於管界治安、維持保護、異常得法、該氏見及教育普及、乃治安根本之策、逐極力提倡民衆教育、近日親自率同警士、沿門按戶、勸令男女未受教育者、入縣立第七小學附設民衆校上學若該所長之熱心教育、實屬不可多得云

皖省輔導區 開教育會議 議決改進地方 教育案廿三件

滬訊、皖教育廳爲積極推進地方教育、並使師範教育與地方教育打成一片起見、特實行地方教育輔導制度、將全省劃分爲六個輔導區、每區以省立師範學校爲輔導中心組織區輔導委員會、由教廳指派師範學校々長擔任主席委員、每區並設地方教育輔導員一人、受主席委員之監督指導擔任輔導工作、省立宣城師範學校爲第四輔導區之中心機關、該區共轄蕪湖、宣城、和縣、南陵、涇縣、含山、涇縣、廣德、郎溪、寧國、當塗等十一縣、本月十五日省立宣師校長兼該區輔導委員會主席委員胡家健召集所屬十一縣教育行政主管人員、縣督學及教育界服務人員代表、在省立宣城師範學校開第一次地方教育輔導會議、由宣師校長胡家健主席、會期三日議決要案二十三件、關於普及教育之推進、教學方法之改良、輔導刊物之編印、通訊研究之實行、地方教育研究會之組織及暑期小學教師講習會之籌備等問題、均多所商討、並訂有具體方案、茲將該會議決要案全文探錄於次

▲教育研究組 一、舉辦地方教育通訊研究案、二、本區內各縣教育行政機關須督促各該縣內小學切實塡報、關於輔導委員會、師範學校或師範附小所發之調查表格以便研究刊行案、三、由本區輔導委員會編訂各科教學過程及實例、分送本區內各小學以資教學參考案、四、編輯本區地方教育輔導刊物案五、改編適合鄉村小學及民衆學校之算術教本案、六小學々生自治組織施行保甲制度案、七、在整個輔導方案未定出以前、本區第一期輔導事項應特別注意復式及單級教學級之輔導案、八本區輔導各項應注意生產教育健康教育國防教育之實施、尤應特別注意復式及單級教學案、九、組織本區地方教育研究會案、十、本區教育輔導員應協助各縣編輯鄉土教材案、十一、小學勞作實施方案、十二、小學公民訓練實施方案

▲教育行政組 一、呈請教廳通令各縣儘量設立短期小學或二部制、以應社會之需求案、二、各縣小學教員應儘量任用師範畢業生、並切實保障案、三、組織各縣普及教育助成會案、四、本區各縣村小學及民衆學校宜協同當地保甲長注意衛生設施案、五、嚴格訓練師範生案六、各縣應指定較完善之小學爲中心小學、劃定輔導區、實施巡廻輔導、並應添設輔導員一人專負輔導責任案、七、區教委輔導工作應如何規定案八、區輔導員縣督學區教委應互相聯絡而便區輔導制度實施案、九、如何安定小學教師生活案

▲教師進修組 一、爲地方教育服務人員謀進修業、二、擬訂小學教師最低限度參考書目案、上列各項議決案、均訂有具體辦法、其中如組織地方教育研究會一案、係省立宣城師範所提、經大會通過者、該案內容、除訂有組織辦法外、對於研究範圍及研究目標亦詳爲述及、不但可作爲本區服務地方教育人員研究地方教育問題之根據、且可供其他各區之參考此外尚有關於普及教育及教師進修各案內容、亦極精彩故該輔導區此次舉行第一次輔導會議收穫甚豐云

中國社教社 開理事會議

滬訊、中國社會教育社於本月十七日假無錫江蘇省立教育學院舉行第十一次理事會議、到梁漱溟、余慶棠、高踐四、張烱、甘豫源、孟憲承(高代)趙步霞、彭百川、舒新城、柏菊潭、陳禮江劉季洪、董渭川、邵爽秋、(兪代)馬宗榮(兪代)等十餘理事、由梁漱溟、彭百川主席、儲志記錄、先由總幹事兪慶棠報告事務所工作近況暨各委員會主席分別報告工作進行經過後、即開始討論計決議要案二十餘件、茲探錄要者如下(一)通過高贊非等七十四人爲社員(二)世界成人教育協會來函調查我國文盲數、公推兪慶棠、劉季洪張星舫三人負責答覆(三)公推陳禮江與中國教育學會及中華兒童教育社接洽、在北平與國立師範大學聯合舉辦合署期講習會(四)第四屆年會會期暫定三日至七日、並擬定討論範圍如下、一、政教合一問題、二、社會教育機關如何促興生產問題、三培養民族意識之教材教法問題、五、請建築委員會積極計劃開始建築新社所、六、公推鄭彥棻於本年八月出席牛津世界教育團體聯合會議七、通告全體社員、注意民族復興的目標將實施概況於下屆年會前用書面報告理事會整理提交大會、八公推鈕惕生、兪慶棠、趙步霞出席洛陽實驗區董事會議、九、下次理事會議於暑假中在北平或南京舉行

延吉省署教廳召開 教局長聯合會
謀求整頓全省教育辦法 及應興應革指導諸事宜

延吉省公署教育廳長袁慶清氏、鑒及所屬縣市各校、業已開學月餘、前次躬親視察各校之成績、優劣不等、茲擬於本月六日、召集各縣教育局長、暨校長開聯席會議以便指導、澈底整頓、全省教育之辦法、及應興應革各事宜、俾收教育蒸々日上之效果、預想屆時必有一番之討論云

民立學校遷移 已照常授課

頗爲一般社會人所器重、而統置於千金寨村公所的平民教育機關之民立小學校、經該學董會各主幹部之熱心經營、成績大有可觀、但該校址因採炭關係、地竅空虛、日沉窪下、不但校舍每時因震動而裂痕、且遇雨天、流水趨集院內、幾成澤國、已不堪居住、該校當局、妥予考慮之下、經過一番幹旋後於現在已遷於後新市街青年會舊址、稍爲修葺與整理、差堪容納、業已照常開始授課云

滬各級學校 一日起放春假

滬訊、本年度各級學校春假期除復旦、大夏兩大學、定四月八日起放春假外、其餘大學中小學校、遵照教育部學校歷之規定、自四月一日起至七日止、放假一星期、但本市高中一年級生自四月十二日起集中軍訓三個月、所有各生之課程有提前結束有俟下學期再補行學期考試故此次春假日期、未能一致昨據上海社記者、向本市教育局方面探悉、春假期仍照部頒學校歷規定辦理、並無變更云

教部頒電影 於興城演映 學生及市民 頗爲之感動

興城縣於本月二日文教部頒演電影到縣、假第一校操場於六時半開演、往觀者人山人海、影片爲滿洲童子團朝日、滿洲軍隊大演習、大石橋廟會、國都各部建設、並日滿軍隊剿匪等幕、一般民衆學生、觀此情景、均甚奇異、以爲我國肇建僅三載於茲、而庶政實施之速、殊屬出人意料云

廣播日語講座 (教科書新編簡易日語課本)

(每星期一、三、五、午前七點四十分開始講授)

第十八課

1 跟李先生(一塊兒)去　1 李サント行キマス。

2 我跟李先生(一塊兒)去。　2 私ワ李サント行キマス。

3 我跟李先生(一塊兒)迎接去。　3 私ワ李サントムカエニ行キマス。

4 我跟李先生(一塊兒)接朋友去。　4 私ワ李サント友達オムカエニ行キマス。

5 我跟王先生(一塊兒)玩兒。　5 私ワ王サント遊ビマス。

6 這個跟那個是一樣。　6 コレワソレトオナジデス。

7 這個跟那個是不一樣　7 コレワアレトチガイマス。

8 這書跟那書是一樣。　8 コノ本ワソノ本トオナジデス。

片假名發音一覽表 (日語字母發音一覽表)

ア阿	イ衣	ウ烏	エ噎	オ哦
カ卡	キ克ー衣	ク哭	ケ哭ー噎	コ刻
サ沙	シ西	ス司	セ索ー噎	ソ索
タ他	チ乞	ツ粗	テ貼	ト托
ナ那	ニ尼	ヌ奴	ネ內	ノ諾
ハ哈	ヒ呼ー衣	フ夫	ヘ黑	ホ霍
マ麻	ミ米	ム母	メ妹	モ莫
ヤ牙	イ衣	ユ油	エ噎	ヨ約
ラ拉	リ利	ル魯	レ雷	ロ洛
ワ哇	ヰ衣	ウ烏	ヱ噎	ヲ哦
ン恩				
ガ嘎	ギ葛ー衣	グ古	ゲ給	ゴ個
ザ雜	ジ基	ズ玆	ゼ賊	ゾ作
ダ大	ヂ基	ヅ玆	デ得	ド多
バ巴	ビ比	ブ不	ベ貝	ボ波
パ伯	ピ批	プ浦	ペ配	ポ破

學生文藝

雨後郊遊記
(鳳城縣立龍頭山十二小學校 趙玉海)

二月二十日那一天、清晨起來、我就到外邊去散步、擡起頭來、只見那黑漆的天空、彌漫着天際、不一會兒了、這小雨濛々的、開始降下來了、我便回家休息、一直下了一夜的雨、到了第二天、雨就停止他的工作、我就到了學校、在一個很新鮮清晨的時候、午後、我偕著兩三個同學們作郊外的遊玩、於是信步出了校門、轉瞬間來到了這個山麓、就是我們學校背面那個龍頭山是了、仰見金碧的天空、眞是萬里無雲、陣々的東風發出來和暖的氣候、從這個小道簡直到了山巔、擧目遠眺一樣一樣都擺佈着在我的眼前、南望黃海煙霧彌漫、西望大孤山高峰突屹、東望鴨綠江、恰似一條白玉帶兒、北望群山羅列不絕、我們徘徊了好久的時候、纔是覺着有目所娛了!

住一會、我們就到林裏去看那些花草樹木、祇見那綠柳發芽、桃花未放、杏紅似醉野花爭艷、黃鶯兒集於枝頭、嘈嘈叫着不住、眞是快樂極了

已而無限好的夕陽只是對着西下、暮色蒼茫、籠罩著大地催着我們的分離便希油着再來、我和同學們就得回校來了、無邊的春景、便能歷歷在目、遂援筆記之、以作記念罷了!

約友遊玩書
(奉公校高一男 宛吉春)

某某仁兄青鑒、長亭作別、勞燕分飛、前以投考來奉、奏逢數月矣、時屆仲春、花香鳥語、風景宜人、正人生行樂時耳、況奉垣有東陵之佳勝幽美、北陵則艷麗逸雅我輩携手一遊、塵襟將盡滌矣、曷興乎來、特此奉邀、想台端雅人、當不拒我也、如蒙慨諾、即乞先爲示知、當下榻候也、專此奉達即希復示、鄭頌節祺

弟某某白

可憐婦女記
(錦縣扶輪小學 李章勇)

眞玉在村後、整整住了二三年、從他有生以來、直到現在、不覺六七年了、有一天我同幾個小朋友、到野外去領署美麗的春景、到了野外只見一片蒼蒼的小草、碧綠的嫩柳、和那溫暖的春風、吹著臉兒、眞使人遊賞不倦我正玩得高興的時候、忽覺得有人在草地上哭著、向前細看、原來就是那八九歲的眞玉

眞玉在七歲喪母、當時他哭得眼淚俱乾、跟著父親過那淒凉的日子、到現在八九歲在這幾年中、全靠著天之所生、地之所長、和自已手足的力氣度生活、到八歲他父親又因爲得病死了、只剩這眞玉一人、該多麼可憐啊?今日他想起父母在草地上、哭個不休、他是多麼悲傷啊唉!世上的人、有父母纔這是幸福、無父母的、人譬如一顆草、被人拔了他、他就不能生活了、我們愛他、保護他、他就能夠生活、沒有父母無食、衣、眞是可憐的人了

給父母的信
(大連秋月公學堂初三級學生 于清恩)

父母親二位大人、我從來到學校以後、因爲功課很忙、對於功課、很是用功、飲食衣服、一切瑣事、也自知檢點、不用父母親掛念、放假的時候、必能回家以省視大人

兒稟清恩

念書的好處
(大連秋月公學堂初三級學生 于清恩)

我們在少年的時候、要好々的用功念書預備長大了好出去做事去、因爲念書是有許多用處的、勤苦念書、到後來、一定能够成功、或者成爲大聖大賢全在此時了

奉贈 雙妹老牌雪花膏

奉天 城內鐘樓南 營口 東大街 新京 大經路 哈爾濱 道外正陽街 大連 監部通 廣生行

老牌價品 物質優良 敬贈與你 請君鑒賞

本行所製出雙妹老牌化粧香品物質優良信用卓著向蒙各界嘉許歡迎購用行銷廣遠至深感謝現爲酬答各顧客起見特製備大帮雪花膏及各品備贈凡將用完之雙妹老牌雪花膏舊瓶棄只五個交到下列各處即以同樣雙妹老牌雪花膏一瓶(同等價值)奉贈或按該雪花膏一瓶之價值改要雙妹老牌別價均任尊便但所有舊瓶須:

(1)有雙妹老牌雪花膏之原身商標紙
(2)有雙妹老牌錫盖
(3)有加貼舊瓶換贈證籤之項完備方作合格滿洲國內敝分行及各埠代理與零售家均有此項完備之價品售賣購買時如無第三項所列換贈證籤者請隨向該售賣之家換正雙妹老牌雪花膏 各界女士希爲留意

心痛·肚痛·膨悶·脹飽·絕對神効

心腹舒快丸

心痛肚痛 膨悶脹飽 脾胃不清 消化不良 飽腸上酸 腸胃諸病 嘔吐惡心 五積六聚 飲食不進 胃腸諸病 百發百中 藥房皆售 每包三圓 大洋參角

大連德記全棧大藥房發行

本號專辦東西兩洋五金電料木工泥瓦油工器具一概俱全並代理大阪兵庫五金大工廠特約販賣批發零售期現貨物無不便利價值從廉以廣招徠極表歡迎此佈

奉天南滿站彌生町四番地 瑞盛號五金行啓

看!看!

春貨到齊特別犧牲大拍賣本行特由歐美各大名廠定織花素絲絨衣料織錦綢緞綉花巧奇紗料仕女應需物品一概俱全存貨無多務請惠顧諸君切莫錯過機會爲幸

布路洋行 印度綢緞 莊啓 奉天浪速町十番地

感謝 奉天大西門外 振華醫院戒煙神速

敝人身體孱弱精氣虧乏故於無可奈何中每吸鴉片少許爲一時之快慰時久愈弱而癮已成痛苦倍甚實無人生樂趣經友介紹於振華醫院該院長以成春妙手掃除多年蛇蝎苦累癮病霍然而愈毫無痛苦飲食倍增身體日壯敝人無以爲謝特鳴報端以表謝忱

鳴謝人 奉天十間房 孟卓生

補腎壯陽添精種子聖藥 金剛藥片

大贈品買一盒送一盒四十天止 贈送一半

主治先天不足腎經虧損房勞過度手淫過度遺精滑精精涕缺乏精冷精清子嗣艱難陰莖短小陽萎!不舉舉而不堅堅而不久房事早洩老年精衰夜多小便精神困倦頭暈眼花耳作鳴行動心跳動作氣喘四肢無力腰痛腿軟形容枯瘦夜不安寐等症凡腎經所虧發生各症無論新久按法服用均有特效此藥純粹補劑非市上所售之興奮品可比如無病常服永保無腎虧陽萎之虞且體質強壯精神充足而房事快美得十分滿意故東西各大醫生每治腎虧陽萎病時得囑其服金剛片聖藥其藥性和平效力宏富不寒不燥四時皆宜老幼可服毫無流弊眞正百發百仲全球無二第一良藥也

服法每日早晚飯前服二片白水送下要有房事前一點鐘服用四片淡鹽水送下奏效如神

定價 大瓶國幣二元四角 半打 大十二元 小瓶國幣一元二角 小六元

總售處濱江老福春堂批發

天下馳名 咳嗽聖藥 劉氏金丹 此丹善治老少咳嗽

咳嗽痰喘五癆七傷吐痰吐血氣虛身弱服此聖藥除根不犯

定價每付國幣一角每盒國幣一元

▲大連西崗康德記源棧平和街德記全棧瑞生藥店監部通華西藥房華泰藥房淡路町大成藥房福興街泰和藥房▲普蘭店康德記▲營口豐利藥房中西藥房▲遼陽義和堂▲瓦房店康德記▲奉天鐘樓南大成中西藥房鼓樓南五洲大藥房小西縣大生藥房軍署街大吉祥震太報社▲中街裕太東大南門裏歐美東號鼓樓南歐美西號澤圖藥房▲安東大生東▲洮南同益堂▲鐵嶺和發久世合堂▲開原德泰興義合堂▲四平街和發瑞德慶號▲公主嶺三合德泰和春▲新京耀廷藥坊中西藥房興藥房義和江省五洲藥房足良方▲吉林五洲藥房中西藥房新興藥房▲延吉五洲藥房德泰藥▲敎化中西藥房均有經售倘無處購買將欵匯寄哈爾濱本堂外埠各大藥房回寄郵票代價亦可店無悞原班

總發行所哈爾濱道外十四道街 老福春堂

爲謀愛兒健康 母性之苦心已酬

天授此育兒之良藥

救急上 可用於抽風、氣絕、頭暈、其他急病及容態之急變

治病上 專治疳症、虫症、發燒之時、胃腸障害、吐奶、綠便、消化不良偏食、痙攣、疹子等症

保健上 對夜笑、下毒、顏色不佳、不胖之兒童、其他生來軟弱小兒均有効

小兒良藥 樋屋奇應丸

無代進呈 育兒之友 請記入新聞名稱索

價目 自二十錢起至十圓

發售處 大阪天滿橋 樋屋合資會社 總經理處 奉天八千代通 大連浪速町 日本賣藥會社

曉潮

（週刊之四） 第二十二期

中國的批評界

人云

說到中國的文學、在近幾年來確實有了不少變化、由標語口號以至斗篇血淚的××文學換向而成的左翼文藝、以振奮民族精神自任的民族文藝這兩支各有方面的文學的巨流、不消說都曾為各自的擴展努力過、然而偉大的作品始終沒有產生、不能產生的理由也許很多、如老作家退化、新作家被抑不得擡頭等等、但免不了的也和缺乏眞正的批評有其大的關係

行的、批評與創作兩者是相輔而牠是辨別一切善惡、美醜、眞偽的無上努力、嚴正的批評是有益於創作的、因為牠能指示創作者以最有希望的道路、同時還能糾正時俗的惡劣風尚、為創作前途去其荊棘、所以、要是單有創作而缺乏批評、聽由創作者太隨着自已的意思、這是太危險的事、然而更危險的、還在有批評而不得其嚴正、中國的批評文學便正落在這種錯誤裏、中國現在所以沒有偉大作品的產生、責任是應該由牠負擔一部的

可憐的中國批評家是否將永遠自私自利我不知道、但在今日以前我們所看到的只有二種：其一是故意的求疵其二是故意的捧場、不消說求疵和捧場、都未免是偏見的、而這偏見又如是淺薄、當然、其實也不足怪、一方面太少學識的修養、一方面又過鑽求名利、他們能夠發些空論能夠歪曲事實已足誇傲了、自身的路向也未認清要指引別人是不可能的、因此、偉大的作品只得遠遠地站住、眼望宵小橫行

× × ×

文藝批評的方法、除了主觀的欣賞之外還該要有客觀的檢察、缺掉兩者之中的任何一要素、便會顯出不完全和不合理來

文藝作品是作者把一個由體驗而表象和思想用自認為最適當的方法表現出來的、牠的企圖是想把局部的描寫達到全部的表出、批評者的努力應該不僅在賞玩、而是要自已深入到作品內層、隨着作者的誘導、在由局部的感觸構成全部的整個時、抱着批評的態度去評價作者的表現技巧、以至其意識的文藝是活躍着的生命感情、萬不許單憑估價、和絕不該罩想審美一樣

批評不是宣傳、而已屬一種文藝的活動、並且可稱為不含有利害觀念的求眞的努力、牠的對象須是表現在作品裏的眞實的內容和資料、批評時一定要站在作者的地位、沒入創作的氛圍裏、而時刻加以不斷的反省

批評（Criticism）原字從希臘字 Kritēs 化出、意為先判斷而再加以斷定、這樣法人聖佩韋（Sainte-Beuve）（1804——1869）便創作自然主義的批評、曾被稱作「人類所能達到的最完全的批評家」他的主張更為細密慎重、認為最合適、最妥切的對於作品的批判是該從作者的生活、境遇、人格甚至遺傳等各方面先知道其潛在的影響的

由此、我們可知道批評上應有的手法了、然而請問國的批評家、過去是怎樣在批評着的呢？簡直是什麼都談不到、除了淺薄的偏見以外

× × ×

其次該提及批評家應如何具備其應有的美德了

批評的最廣義的解釋、可以說存在在社會成立之前、而是和人性相終始的、純正的批評決不能和正義道德相背馳、一切的公論都是最「眞美善」的批評、而且、批評的職務即在闡明眞理、所以離開了道德的立場的批評是根本無存在理由的、純正的批評是激於正義到了忍無可忍的時候才產生的、因此又可說純正的批評乃是良心的表現、批評家應具備的第一件美德是高尚的人格

批評家的學識應該比作者廣博的一點、也是毫無疑義的、因為批評家的責任第一在校正作者的錯失和指引其走入正途、第二在開導讀者錯誤的鑒賞習氣、這樣如果沒有準備得意囊括一切部分的知識、顯然會影響及於批評的效果的、甚至還能由於對作品的未能深切了解而生出偏見、和從著色眼鏡望到外界的物象一樣、只可望見和自已相同的一面、所以批評家應具備的第二樣美德是有豐富的知識

批評家當然更不該存有先入之見、作者的創作可說是一種最虔誠的努力、這種努力任何人都應致其無限的敬意、即令在創作的成就上並無多大成績、然而批評家於忠懇的指摘誠意的糾正和指引以外、最重要的還該給與慰勵的同情、刻薄的批評家總是害多利少、因為他沒有積極的意義、文人相輕的結果、只是使作者的使命遲延完成或竟棄失、批評家應具備的第三樣美德是要有熱烈的同情、蓋惟有具備此項的美德者、才能做作者的觀念、情緒、感觸的批評者

批評家的第四件美德該是富有獨立性的氣質、批評不是舊例、當是創造的、需要不服和疑心、然後才會有你自已的意見、這裏是一個三不主義、既是不服從多數、不盲從、不崇拜偶像、假如做不到如此的、上面的三件具備了還是沒用、為期偉大作品的迅速出生、這麽樣是必要的

× × ×

中國現階段中的文藝批評不消說是不能令人滿意的、年老的批評家只顧裝闊、以為批評家的尊嚴是不可侵犯年輕的批評家又不肯自愛、連最可恥的自吹自捧也做得出來、這大概是還沒有發表的意思吧？然而我們也不致於永遠失望的

日本作家介紹

芥川龍之介（一）

寄萍

芥川龍之介的小說是有一種特殊的風格、我們很難用一句話將他作品的風格說出來、如果要必須說的時候、那我便可以說他的作品中有一種特點、就是他慣用一希望達到後的不滿意識的筆調、他的小說中很多表現這種樣子的意識的、我們可以拿他那篇小說「鼻子」來作代表、這個故事是這樣的

一個和尚禪智生了一個極不美觀的大鼻子、長有五六寸、從上唇的上面直拖到下顎的下面去形狀是從頂到底、一樣的粗細、簡捷說、便是一條細長的香腸似的東西、在臉的中央拖着罷了、為了這醜惡的鼻子、的確是很使禪智愁悶、人人見了他的鼻子都發笑倒還是一種小事、最要命的是吃飯太不便利、他在吃飯的時候、是非要叫他的徒弟把他的鼻子用棍子掀起來、然後才能把食物送到口裏去、他為他的鼻子悲哀着、用盡了方法、想教他的鼻子縮小、但是始終是一個失敗、當人家一笑他的鼻子的時候、他總是懷着羞慚的心情、後來他發現可以醫治這鼻子的方法了、當某一年的秋天、禪智從一個醫生那裏得到醫鼻子的方法、這方法很簡單：只須將他的大鼻子放在熱水桶中浸着、浸些時再拿出來教人用脚踏、於是那禪智和尚便不避痛苦的這樣嘗試了、果然、用了這種醫法以後、禪智的鼻子小下去了、他非常的喜歡、以為以後再不至於在鼻子上出醜、惹人發笑了、但是出乎意料之外得很、第二天、人們看見禪智和尚的鼻子、反而更笑得厲害了、原因就是人們在從前都看慣他的大鼻子了、久而也就覺得平淡無奇、現在一旦禪智的鼻子忽然小了、這却是想不到的事、大家都覺得這樣縮小了之後的鼻子尤其可笑、於是大家盡量的笑着、這便使禪智十分的不好意思、於是他心裏暗々的後悔了、把這鼻子縮小有什麼用呢！硬把宅弄小了、也許要生病的、他這樣說着、他在夜間暗々的祈禱着這鼻子趕緊再長起來、可是第二天、當他摸着鼻子的時候、宅果然又長起來、同他從前的鼻子一樣大了、他在秋風裏走着很快樂的說着「這樣、就沒有人笑了吧！」

這篇小說的題材雖然是日本流傳的故事、然而他寫來異常的生動、在這篇小說中很明顯的把他自已獨有的風俗表示出來、芥川龍之介還寫許多含有歷史性的短篇小說、都是很好的、這也很奇怪、是凡古代的傳說或是故事、經過他一改作、都像注入了新的生命、而且像是和現代的人發生了很密切的關係、在一九一七年出版的小說集「煙草與惡魔」中、他說過他自已創作的態度、他說：

「材料是向來從舊東西裏取來的……但是材料即使有了、我如不能進到這材料裏去——便是材料與我的心情倘若不能貼切的合而為一、小說便寫不成、勉強的寫下去、就成功了支離滅裂的東西了、說到著作者的心情、與其說是造作着的氣分還不如說養育着的氣分更為適合、人物也罷、事件也罷、他的本來的動法只是一個、一面寫着、那邊的搜索着這只有一個的東西、我便這邊、倘若這個尋不到的時候、那就再也不能前進了、再往前進、必定做出勉強的東西來了」

這他當然是以他的著作為一種很高尚的事業的緣故、這種態度是每一個作家皆應當有的態度、他在他的澄江堂日記裏、也談到寫歷史小說的態度、他說：

「既然說是歷史小說、不能不忠實於一時代的風俗或人情、可是也會有些作品是只拿一時代的特色——特別是道德上的特色作主題的、比如日本王朝時代、男女關係的想法和現代的這些是十分不相同的作者自身有如和「泉式郎」的朋友一樣虛心平氣的把這些地方描寫出來、這種歷史小說在他和現在的對照中、自然很容易提出一種暗示寫歷史小說是不容易的事、至少得對於古代的歷史有相當的了解才行

芥川龍之介的小說我最滿意的就是他那篇「鼻子」

他的先生夏目漱石也曾談過他的這篇小說、他說：「這樣的作品你如果多寫十篇、日本自不消說、你可以成功世界上唯一的作家的」可見夏目之推崇他了、他的短篇的作品有「母親」「將軍」「河童」「某傻子的一生」「羅門生」其中「某傻子的一生」一寫的最為沉痛、據說是寫他自已一生的不幸的遭際的、他在寫完這篇小說之後、便寄給他的朋友久米正雄、並且附帶一封信、那信是這樣寫的：

「久米正雄君、這篇稿件可否發表自不用說、發表的時候和機關、都想拜托你

在這稿件中出現的人物、你大體都知道、可是如果發表出來、我請你不要加以索引

我現在在最不幸的幸福中過活着、可是說也奇怪、我並不後悔、只對於有像我這樣的惡夫、惡子、惡父的人們、覺得非常抱歉而已、那末、再會、我在這稿件總不至於意識地辯護自已、最後我把這稿件特別拜托你、是因為我想你大約比任何人更為理解我的緣故、在這稿中我儍氣請你閱後為我一粲

昭和二年六月二十日芥川龍之介」

在他的一生中、曾經過許許多多的事變：結婚、生子、家庭生活、藝術家的生活、社會生活、戀愛生活、種種的矛盾都集合在他一個人的身上、他這樣被命運折磨的人、是絲毫無法解脫的、在他的眼前很明顯的有兩條路——狂瘋和自殺、於是可憐的天才者便悠然踏上了自殺的路上去了

關於寫作

老夢

應該寫那能有餘力能從廣大的讀者群中永恆持續着宅的生命的作品、這是說：寫出來的作品要使宅能夠永生在人們的心裏！

一個作家、絕不要寫那既浪費自已又浪費人的東西、至於那甚或足以傷害自已又傷害讀者的、則更不應該寫！頂要緊的是：在每一回着手寫作之初、至少、應該先思索、悟解他要寫的是否會使本人受其強烈的感動與深刻的啓示的東西、和是否具備着良好的重大的社會意義因為文學、正如武者小路實篤說的那樣：「是靠著將自已精神裏面有些什麼東西、表示出來、而在別的精神裏面、尋出自已的知已的運動之一」所以必須是曾經燃燒着自已的心、搖撼着自已的靈魂而使自已受其感動並把會了自已的東西、再把宅從自已的底裏生發了出來、才能同樣地去燃燒讀者的心、同樣搖撼讀者的靈魂而使他們受同樣強烈的激動、這樣、你的作品才能夠找到億兆衆廣大的讀者、而在他們的心裏永生着！

要寫一部能獲得廣大的讀者而且得永生在他們心裏的作品、這不是一樁輕易的事除非宅確是蒸溜着作者充實的全生活者、恐怕是難乎及此的吧！單單說寫作要像＊都什麼似的求「蒸溜」已經不是容易的了、可是最重要的還在乎要有東西可以來供給「蒸溜」這一點、於是、充實的生活經驗、對於作者就成為最可貴的了！

每一個作者、都應該努力使自已成為一個有着深邃的教養和廣大的眼界的充實生活的實地經驗者、不如此、要想從一個生活經驗枯索的作者那裏求得偉大作品、其難就不啻如向荒旱的沙漠中去求甘泉了！

蘇聯文學顧問會在給初學寫作者的一封信裏、告訴我們高爾基的創作之所以在通俗上、在影響上、在社會意味上、沒有與他相匹敵者、「是因為他不特具有權威的描寫天才、而且對於所寫的東西異常的熟悉、換言之、是因為他的權威的拈寫天才曾配合以特殊的那描寫的知識的緣故」這「描寫的知識」這一對於所寫的東西異常的熟悉」的一點、實在是頂頂要緊的！

那麼、什麼才可以使我們對於所要寫的東西熟悉起來使我們得到廣博的一描寫的知識」呢？

為省力地來解答起見、我想借引A‧聶維洛夫寫在一篇小說中的話來說明、在「我要活」裏面、他寫主人公思索一「為什麼我們是不幸者、而別人却是幸福者」的問題到一天解悟了的時候、曾這樣的喊了出來、說：

「生活自已給了我回答並指教了我、牠毫不可破的眞實來開發我！」

我們也可以這樣說：

「生活自已使我們對於要寫的東西熟悉起來、宅用最確切可靠的眞實來開發我們使我們得到最大量的描寫的知識！」

倘使不是塞拉菲摩維支親自參加了××隊伍的話、像「鐵流」那樣偉大的作品怕永遠無從「蒸溜」出來的吧！要不是高爾基親自曾過來幾十年歷盡了顛沛流離的實生活、那麼像「母親」「我的大學」以及其他許多他所寫永生的作品、也許到此刻也還不會叫我們發現的吧！

「蕭洛霍夫的已耕的處女地」之所以能那樣眞實而巧妙地描出集體農場建設情景者是因蕭氏很精密的很仔細地究了所描寫環境之故、法捷耶夫的毀滅、所以能夠那樣深入大衆讀者、是因為法氏用融會貫通、受其感動、又極熟悉的材料來寫小說之故」據說：剛食列夫為了描寫一個奧伦洛莫夫、是曾經從實生活上作了多年的觀察和工作的、由此、可知凡是偉大的作品、決不是可以僥倖得的、寫一部永生在人們的心裏的作品、決不是輕巧的事、必須將作家全部精神都集注在其中、作家充實的「全我」的結晶都在那裏顯現了出來的、這纔能成為卓越深刻、顯得偉大！這工作固然來得不易、可是、我們非得向繁難、深邃處去努力不可！

懶怠、畏怯、苟安、永遠是不成的、為什麼我們有志於寫作者不深入遼闊的生活中教育自已、使自已成為一個有正確的教養與廣博的經驗者呢？

「求知於「天花板」選材於「指頭」總是失收的、為什麼我們的作者要造作那膈膜於自已、甚或毫無所知於自已的東西呢？（只知西子湖的為什麼要去寫西伯利亞呢？……）

每個寫作者都須確切、眞實的去寫那會使自已激動而且永恆活躍在自已面前的東西、祇有這樣將對於自已彷彿是有着最熟睡之感的東西巧妙地寫了出來時、這才容易成為內容結實、力量強！印象深的偉大作品、而得以深入到輕易所不能到的人們的心裏去永生着！

詩人白斯侖曾唱着這樣的歌：

我的歌曲是以苦痛和眼
淚
無夢底夜的憂傷煉就的
我的歌曲充滿了哀喊、
呻吟、酸心
……
發出響聲於大地……
牠以憂傷燃燒人們的心
令幸福者感到悲戚
那歌曲自已臨在人們的
悲戚的上面
將無終止的發響而且哀
啼——

如像那支「歌」能夠「自已臨在人們的悲戚的上面、無終止的發響而且哀啼」一般讓我們所寫作的也達到這步境地吧

詩的界說（上）

詩與散文

西村 譯

人們不知費了多少心血精力來討論文學本質的問題、我們現在就要把這問題討論一下、文學的形式有二：一是散文、一是詩歌、這便是文學中兩種主要的風格、雖然有似詩非詩似散文非散文的作品介乎二者之間、但二者的性質是恰恰相反的、現在我想討論的就是二者極端不同的形式、要申明二者的不同、我們不妨誇大一點說、文字的極限一端是音樂一端是代數

有一次我在外國某城講演、所講的也是這個問題當時聽衆有一位為我引證了 Malherbe 的一句話、這句話很可以便我的意思更加明瞭、Racan 在他的信中曾言及 Malherbe 常把散文比作走路、把詩歌比作跳舞、走路、和散文一樣、是有一個限定的目標、宅是一種動作、其目的是要達到某一地點以獲得某種東西、這須視實際的情形、如路途的崎嶇或平坦、目的物遠近、身體的強弱等以定我們的方向與速度、至於跳舞則不然、不錯、跳舞也是屬於動作的一種、但其目的則在其自身之內、宅並不要走向什麽地方去、若有目的、也純粹是一種理想的——就是一刻的欣愉、一剎那的快感、無論跳舞和普通動作是怎樣不同、跳舞或走路、全是用的這同樣的四肢、同樣的器官、骨節、筋肉、神經等

走路的人既達到其目的以後、動作的身因即消失、所餘的只是動作的代價、一個患骨節病的人、我們只見他蹣跚地走向椅子那邊、但等他坐好以後、他的神氣與一個手脚敏捷、以輕靈活的步伐走過去的、沒有什麽不同、同樣、散文的本質乃是文字實際和抽象的應用、所以散文的形式不能超過散文中所包含的意義、因為語言唯一的目的是在令人明白易懂、所以語言功用之完成、是在藉彼之傳達而將思想移轉至其他事物以上、這些事物的本身是非語言所能包含的、假如你聽懂了這些話、你就再無需話的本身了、這些話都溶解在你的心中、只剩下所言及的種種事物、構成種種關係和概念、這些概念形成以後、其含意就須與原來語義完全不同

詩則不然、宅完成其任務以後、還是永久存在的我們作詞的目的就是注意在使得詩意能從灰燼中復燃起來、能使我們幾時諷誦、幾時會意趣盎然、深切動人、直到千萬次、無窮次、都是這樣的、詩的本身能顯示出詩的形式、並且能激動我們的心情以構成種種複雜優美的詩境、這是人們所公認的詩的特殊效力、我們可用這種詩的特殊效力來詁定詩的意義這是詩的最優美最高貴的特性、讓我用一個很簡單的比喻來說明詩的效力、設想有一個鐘擺搖動在兩個對稱點之間、我們把詩式的概念、詩的境界、音韻的力量、節奏的鏗鏘、以及其於吾人心弦上所擊動的影響等、都聚集在這一個點上、把那些智慧的產物、如個人的詩旨、各種不同的觀點、以及個人所激動的種種情緒都聚集在那一點上、那麽現在注意、當你正諷誦詩歌而正與這神聖的語文互為響應的時候、起初你的心情也正如普通談話一樣、因聲會意、自語義而入內容、但不久這個活動的鐘擺把隨着每行的詩意把每行詩都要回擊在語意和音樂的起發點上、如此則詩旨的表達只能從詩式中呈現出來、因此在形式與內容之間、在聲音與意義之間在詩旨與詩境之間、乃成立一種價值與力量相等的擺動

這種在印象和表現二者中間之和諧的交錯、依我看來、要算是詩之機能作用最主要的原理、即是以文字為工具而創製詩境的原理、因此詩人常苦無適當的文字以抒寫其詩境、所以詩人的業務應該去苦心焦思、費盡心血、去找出一種特殊的語文最能表現出詩之原理的而後已

照這樣講、詩與一切散文根本就不同、尤其是詩不去描寫或叙述種々事件以構成一種事實的幻想給我們、譬如長篇小說或短篇小說、其種種叙述描寫情景、以及其他實際生活的表現、都充分顯示着實的意味、這種區別甚至有身體上的象徵、這很容易看得出來、試把讀小說的態度和讀詩的態度互相比較一下、就是同是一個人、他也因讀物不同而態度互異、一個讀小說的、凝神注目、身心完全浸於書中所描寫的想像生活、事實上他已忘却自我、一隻手托着他的額頭、他獨自在心中工作、用力、受苦受難、他完全為他的讀物所吸引住、他不能制止他自已、因為好像有些魔鬼在後面驅使着他、看完這一段、他渴望次一段、次一段讀完後、他又渴望下一段、如此直到結局、方才罷休、他如像變成瘋狂他同情那書中的人物、他在高興、他在失望……實際上他已經不是他自已、而只像一個與外面一切絕緣的腦子麻醉在一種迷信裏、儘任一已沈耽遊歷在自已的想像中

但是當我們讀了詩以後、心靈中起了感應、宅並不分散我們的心情而予我們以這種純粹幻想的內心生活、宅不以虛假的事實來欺騙我們、宅要我們心靈的順從和肉體的節制、詩是貫穿我們身心全體的宅以其宛轉的節奏激動我們的筋肉組織、宅舒放我們語言的本能並發揮鼓動使之表現到最高極度、因引示我們一個深邃宏博優美完好的境界、為詩的目的乃是在奏出人生中最高貴的平衡或和諧、當這種最高貴的平衡在表現時、我們雖有熱烈的情感在燃燒着、這情感却不能使我們失掉思索和判斷的能力

總之、詩的效力和普通記叙文的效力之不同、乃是生理上的、詩旨的境界比較富廣、需要讀者的領悟和賞鑑以全詩、他如長篇小說或短篇故事等、則把我們弄成些夢寐之民、使我們成了幻想本能的奴隸、但我再鄭重申明、在這兩種極端不同的形式中尚有許多轉變的形式參雜其間

魯迅論（五）

方璧

但是我們不可上魯迅的當、以為他眞個沒有指引路、他確沒有主義要宣傳、也不想發起什麼運動、他從不擺出「我是青年導師」的面孔、然而他確指引青年們一個大方針、怎樣生活着、怎樣動作着的方針魯迅決不肯提出來呼號於青年之前、或板起了臉教訓他們、然而他的著作裏有許多是指引青年應當如何生活如何行動的、在他的創作小說裏有反面的解釋、在他的雜文和雜感裏就有正面的說明、單讀了魯迅的創作小說、未必能夠完全明白他的用意、必須也讀了他的雜感集

魯迅曾說過：

「青年又何須尋那掛着金字招牌的導師呢？不如尋朋友聯合起來、同向着似乎可以生存的方向走、你們所多的是生力、遇見深林、可以闢成平地的、遇見曠野、可以栽種樹木的、遇見沙漠、可以開掘井泉的」——華蓋集五四頁）

大概有人對於這些話、要認為：似乎都是平淡無奇的、不錯、這確是平淡無奇、然而連平淡無奇的事竟也不能實現、其原因還在於「不做」、魯迅更分析地說道

「第一需要記性、記性不佳、是有益於己而有害於子孫的、人們因為能忘却、所以自己能漸漸地脫離了受過的苦痛、但也因為能忘却、所以往往照樣地再犯前人的錯誤」（墳一六七頁）

其次需要「韌性」（魯迅有一個極淺白的比喻道

「我有時也偶而去看看學校的運動會……競爭的時候、太抵是最快的三四個人一到決勝點、其餘的便懈怠了、有幾個還至於失了跑完豫定的圈數的勇氣、中途擠入看客的群集中、或者佯為跌倒、使紅十字隊用擔架將他擡走、假若偶有雖然落後、却儘跑的人、大家就嘲笑他、大概是因為他太不聰明、「不恥最後」的緣故罷、所以中國一向就少有失敗的英雄……」見勝利則紛紛聚集、見敗兆則紛紛逃亡」（華蓋集一五○頁）

魯迅又說：

「我獨不解中國人何以於舊狀況那麽心平氣和、於較新的機運就這麼疾首蹙額、於已成之局那麽委曲求全、於初興之事就這麽求全責備！

智識高超而眼光遠大的先生們開導我們：生下來的倘不是聖賢、豪傑、天才、就不要生、寫出來的倘不是不朽之作、就不要寫、改革的事倘不是一下子就變成極樂世界、或者、至少能給我（！）有更多的好處、就萬萬不要動！……

那麽、他是保守派嗎？據說：並不然的、惟獨他有公平、正當、穩健、圓滿、平和、毫無流弊的改革法、現下正在研究室裏研究着哩——只是還沒有研究好

什麽時候研究好呢？答曰：沒有準兒、

孩子初學步的第一步、在成人看來、的確是幼稚危險、不成樣子、或者簡直是可笑的、但無論怎樣的愚婦人、却總以懇切的希望的心、看他跨出這第一步去、決不會因為他的走法幼稚、怕要阻礙闊人的路線而「逼死」他、也決不至於將他禁在床上、使他躺着研究到能夠飛跑時再下地、因為她知道：假如這麽辦、即使長到一百歲也還是不會走路的」（華蓋集一五二頁）

「白蛇傳」研究

謝興堯

關於白蛇故事的傳說、無論南北、在一般社會中、是婦孺皆知、並且於無事的時候而樂於講述的、大概以唱本小說白蛇傳為藍本、稍有知識的人、雖然知道這個故事是謬妄的、虛構的、附會的、但對宅也有極深刻的印象、所以在元明的時候、戲劇中便有白蛇傳彈詞、直到現在、無論崑曲、梆子、京劇、都有白蛇傳的整本戲、水漫金山寺、斷橋、雷峰塔諸節、這種神話而帶愛情的戲劇、在各郡縣地方、尤為發達、我小的時候在陝西四川一帶隨時隨地都看到這齣戲、實因為這個故事的本身頗能得到觀衆的歡迎、去冬旅居北平、在西城看見京劇尚小雲的全部雷峰塔、而一般人也同樣的歡迎着、我覺得這個謬妄的神話故事、既然有這樣大這樣普遍的勢力、則宅傳說的來源、在民俗學上也是值得研究的、便翻了翻書、原來這故事發生得甚早實在是出於佛典、在阿那伯一帶地方非常流行、後來傳到中國、便演成這段故事、現在由上而下、把宅一代一代的在社會上的情形略舉出來、想亦為北國研究民俗者所樂看的

在民俗學的規律上、凡一個故事演變的過程、其初是很簡單、後來是越傳說越附會、漸次漸次、越積內容增加、越把情節渲染、及到最後、於是這個故事便成有頭有尾、有趣味有組織的一篇長篇小說、白蛇傳這故事傳說較早的、在古今說海中、有白蛇記二篇、謂在漢時便有白蛇故事的傳說、並且指出姓名、據說「在元和二年（漢章帝十年公元八四年）隴鐵使隴西李遜猶子李璜、於長安市中、遇一白衣佳人與侍婢數人同乘一車、詢之乃一孀婦姓袁氏、李旋得侍者許、遂隨之去、至女宅後、具飯飲酒、一住三日恐其父母懸念、請命辭出、及上馬、僕役等覺李有腥臊氣異常、歸後、家人詰之、對以他語遂覺身重頭旋、蒙被而寢、其妻鄭氏在側、正詢病狀、李已漸覺恍惚、語言失次、僅謂鄭曰吾不起矣、口雖語言、但覺被底身漸消化、其妻揭被而視、床中空餘注水唯有頭存、家人大驚懾、呼從者嚴訊之、具言其事、乃命僕衆往尋舊宅所在、只空園、有一皂莢樹、餘無所見、閩彼處人云、往々有巨白蛇在樹下更無別物、姓袁者蓋以空園為姓耳、其他一篇與上記大同小異、其人亦姓李、謂「元和中」、鳳翔節度使李聽從子、於途中遇白衣二女奴、姿容宛媚、隨去止宿、歸後腦裂而卒、家人詢問從僕所歷具述其事、並云、郎君頗聞異香、某輩所聞但蛇臊不可近、舉家寃駭命僕人於昨夜止宿之處覆驗之、但見枯槐樹中、有大蛇蟠屈之跡、乃伐其樹、掘其土、已失大蛇、但見小蛇數條色盡白、皆殺而歸」這兩條實在是一件事、便是白蛇最初的傳說、然則這故事在漢時已有嗎？由這兩篇記事中、是蛇已能化人、並能殺人、後來這故事的完成、完全因幾個地方的關係、互相附會結合、遂成白蛇傳的整個故事、如西湖、雷峰塔、金山寺、斷橋亭、（按又名虹橋）都是這故事中最重要的地方、錢塘陸次雲湖壖雜記云「雷峰塔五代時所建、塔下舊有雷峰寺、今廢久矣、嘉靖時（某某來此）疑塔中有伏繼火焚塔、故其簷汲皆去赤立童然、反成異致、俗傳湖中有青魚白之妖、建塔相鎮、大士囑之曰、塔倒河乾方許出世」崇禎辛巳、旱魃久虐、世澤皆枯、居民驚由告曰、白蛇出矣」徐逢吉清波小志引小窗日記云「宋時法師鉢貯白蛇、覆於雷峰塔下」然則雷峰鎮蛇事、在宋季不在明季也、惟小窗日記所云法師、不知何名、今彈詞中則謂鎮白蛇者、為金山法海、今金山臨江處、有法海洞、中鑿石佛一尊、謂即金山名僧法海像」我說這故事的完成、與各名地很有關係、由這些筆記中、便很明顯的看出、白蛇故事發達的結果、或寺僧故鑿此像以愚世人、或者金山實有是僧、編書者或講說故事者、乃借之以實鎮蛇之非妄、以增添禪林的光寵、由此更知道這故事的演成、其中必有僧徒的附會和宣傳、以見佛法無邊、不然白蛇傳小說中、誇白娘娘的妖術、何以能勝茅山之道而不能敵金山之僧、此中自有用意

文人與窮（二）

本齋

蓋愈窮則愈工、然則非詩之能窮人、殆窮者而後工也、予友梅聖兪、少以蔭、補為吏累舉進士、輒抑於有司、困於州縣、凡十餘年、年今五十、猶從辟書、為人之佐、鬱其所蓄、不得奮見於事業……然時無賢愚、語詩者必求之聖兪、聖兪亦自以其不得志者、樂於詩以發之、故其平生所作、於詩尤多、世既知之矣、而未有薦之上者……若使其幸得用於朝廷、作為雅頌、以歌詠大宋之功德、薦之清廟、而追商周魯頌之作者、豈不偉歟！奈何使其老不得志、而為窮者之詩、乃徒發於蟲魚物類羈愁感歎之言？世徒喜其工、不知其窮之久而將老也、可不惜哉」這裏、所說「非詩之能窮人」一是很對的、詩文非但不能窮人、反之、且能使人不窮、顯達、詩文原是從士到仕的工具、工具有效、使達、便做歌頌文學、這就是一幸得用於朝廷、作為雅頌、以歌詠××之功德、薦之清廟、而追商周魯頌之作」豈不偉歟！工具無驗、便窮便做牢騷文學、這就是「發於蟲魚物類羈愁感歎之言」可不惜哉！

但若所謂「窮者而後工」、「愈窮則愈工」却有一個分辨首先、這窮是指遭遇的窮、非指生活的窮、窮的內容決定「工」的內容、其次、即使由於遭遇的窮、也影響到生活的窮、但這不對達而言、為窮而已、因此、也還不能到眞正窮的生活經驗、不能感寫出眞正窮的生活實況、假如說一工一的話、那是牢騷的「工」所謂「工愁善病」而已

哈爾濱

省署籌開參事官會議
召集各科長會議
討論進行方策研究等等事項
會議開催後縣政定呈新氣象

濱江省公署主催進行中之省縣參事官會議一項、業誌前報、惟於會議之期間、雖經省署方面研究擬於本月中旬舉行、但亦未能決定何日、因此省署方面、爲嚴重會議起見、特於八日下午二時、由總務廳召集署部各廳科長於省署會議廳內、舉行科長會議、然其討論之事項、以及會參事官會議之定期、即爲議進行方策材料、暨研究等等事項、想此次參事官會議之後、全省縣政定收良善效果、足增一番新氣象、而全省民衆亦可鼓腹擊壤、安居樂業云

斗車撞傷人 圖乘隙逃走
被害者捉獲 送警署罰辦

四月七日午後四時二十分正、陽頭道街、極東派報社之報差滕德三二十七歲、因乘腳踏車向西進行之際、忽由對方來一斗車、竟將該滕某碰倒、車亦被撞壞、並將其右眼皮碰傷、而該車夫見勢不妙、急趕車向東方逃去、滕某因爲負傷、氣難下咽、故急尾追、跑至三道街、始將其攔住、遂扭送正陽七道街派出所理論、據該斗車夫、言稱名李先盛、實因躲避不敏、致將伊之車碰壞、同時因爲乘

小偷光臨妓館 被捉獲送警

道外八雜市東順街三十六號娼妓吳玉紅者、春來生意蕭條、運氣不好、故每於午夜無客之時、常灑傷心之淚、但恨鍾期難過、終亦無可如何也、於本月六日午前十一時四十分、該妓因赴廁所便溺、致將屋門鎖閉、未料回來、突見房門大開、正適一漢在屋搜理置放之被褥及衣服等物、忙捆裝綁、欲攜乘隙負之遠揚、該妓見景、知爲竊盜、故上前高喊有賊、該賊以事現露、遂即擲物奪門而逃、同時該妓隨後尾追至五道街東頭、始被行人張某攔住、當即扭赴道外安街派出所、經警長審訊、該竊犯供稱張連登、三十二歲、河北東光縣人、開設估衣床子、今日因事行至八雜市街口、不知何故、竟將民人撅住、誣我偷竊等語、該所見其各說一詞、難與了解、遂即送交正陽警察署審訊、以便法辦云云、該妓幸運不佳、何竟乃爾、若不歸來較速、衣物定行被竊去

齊齊哈爾

呈請立案已經批准
馬車組合成立
選舉會長一人及董事多人
改善同業擬定條文

齊齊哈爾市近來交通益臻繁盛、而馬車之數目、亦日見增加、故往往易於發生事故、雖有官廳處理、仍有鞭長莫及之感、該組合會人員、有鑒及此、爲謀共同利益、及營業進展起見、特於大同二年十一月間、呈請當局成立之馬車組合會、經考核後合於現在情形實有成立之必要、故官署已爲批准立案、於康德二年四月二日正式成立、當衆選舉李景陽氏爲正會長辦理一切、又選董事多名、助理會事、此後對於同業改善事項、擬定條文、通告各車戶一體遵照、茲將其大概列左、

一、本會擬定規則第二條、以齊齊哈爾市內、乘用快馬車及荷馬車組織之、本組合一切、須受齊齊哈爾警察廳之監督、

一、本組合以保護共同利益及互相調察組合員營業上之交涉、乘車價目、審定貨物之蒐集、及臨時奉公事業等、

一、本會設正會長一名、副組合長理本會一切事務、幹事受正副組合長之命令、處理特定事務、或補助組合事務辦理之

快馬車應注意遵守事項

一、查馬車夫與乘客糾葛、均因爲額外勒索車價、或乘客少給車價、此後車夫應按照定價索取、不得格外索求、如乘客故意刁難時、則由組合會交涉、否則送官廳處理之

一、查馬車素來之弊病往往乘客遺於車上之物則隱匿不報者多有之、嗣後如有拾得不報者、倘被查出、定送官廳加倍處罰、如有檢獲包物者、將原物速送本會、或送該管官署、以備招領、但送官署後、亦必向本會聲明之、以免錯誤

一、車夫不准擅因小故、與人鬬毆、如迫不得已時、亦許有之、亦可向本會聲明理由、加以相當理解之、但鬬毆成傷時、即送地方行政官廳處理之

一、馬車更換營業或租出他人丟失車牌等事、須至本會聲明以備存案

一、車戶僱用車夫時、須慎重考查其人品是否端正、并取商號或正戶門牌保證、以免發生意外

一、快馬車夫要注意、無論何等坐客、臨下車時趕車夫得向車上檢驗、如遺車上物品時、當時交還坐客、免以後發生事故

一、各車戶須特別注意、對於市政局車捐、不准賒欠、每至三個月時、速爲繳納、如至期不納者、經本會查出送市政局徵罰之

二、馬車應注意遵守事項

一、自本會成立後、無論任何機關、不准抓用馬車、如有僱用時、或出發挪防、用多數馬車時、得向警察廳通函許可、通知本會後、派員向各車戶出資僱用、每日應得之價隨時酌定

一、關於以後如有抓號車時強執不給錢者、仰各車戶速至本會聲明、必有相當辦法

一、對於僱用車夫需要保證人

監視搬家 查出手槍
似鄉愚貪財 未肯呈報者

龍江平民村六十六號住戶周景陽者、年四十九歲、於日昨至分所報告、遷移戶口證、分所長范文斌平素對周之開散生活、本極注意、聞其遷移、親往搜查入屋後周某外出、其妻大驚、旋由小櫃內取出一物、藏之於褲內、檢之八音手槍也、子彈八粒、現洋百九十五元、訊之、曰於五年前種地於肇東時、購以看家者、次來省疏忽、未能具報、確無意外之舉動、質訊其錢、則謂其妹者、觀其所云、及行爲不類匪人、或鄉愚貪財、不肯繳槍、現此案已轉交法院云

稅捐局招考傭員

齊々哈爾龍江稅捐局定於八日招考傭員若干名、資格以中學畢業爲合格、又國際公司招考賣票員數名、以初通日語者爲合格、有志者可前往一試

樺甸

維持風俗 查拿野妓
一署牛署長 已令行所屬

樺甸縣自近年來、人口增多、市面繁盛、尤以鴉片專賣零賣所成立、人情愈趨奢侈、以致青年婦女之不顧廉恥者、遂得潛伏於小賣所中、明作女招待、爲吸客饒煙、實則暗裏偷香、傳情送暖、招攬登徒子蠅屯蟻聚、秘密賣淫所謂野妓者是也、各零賣所經理明明知之、而加意爲之粉飾、傷風敗俗、無此之甚矣、第一區警察署長牛翰城氏自到任以來、關懷風化、遂嚴飭各巡官長警等分赴各零賣所實地查拿、嚴加禁止此後不許不良婦女再進小賣所燒煙云云

警察署長大更動

樺甸縣警務局長李子常氏、自到任以來、勵精圖治、謀警政之改良、其他事項、業已完備、惟各署長等有人地似不相宜者、故必須更動方符李公關懷警政之苦心、前月詳細斟酌、一再審定、適值第四區署長趙星南請假、四區士紳商民呈請挽留不果、是以提升南關小隊長杜興文補充之、第一區署長王匯東調轉第八區、八區署長屈慶一轉第六區、六區署長牛翰城調第一區、茲已交接蒞任視事、此後警政定必有一番振刷云

泰來

內務局主催保甲會議
議決要項四端
築堤防水與栽樹積穀等項

泰來查本縣內務局長鄧東麟氏、作事認眞、關心政務、本諸縣長劉公、愛民如子之心、故該局長、對於縣內興革事宜、積極進行、以謀政務發表、民得安居爲職志、四月四日午後一時、於該縣公署、王道文庫內、招集保甲會議、當日列席人員、內務局長鄧東麟、總務科長張希玉、李安股長、楊道德會長、張農務會長、各保保長、計十七人、當時議決四大事項、一、修築江堤、官民合力修築、嫩江之堤、及縣內河壩以防水患 二、由省頒發麥種二百石分與各保、以改良農產 三、由省領到赤松落葉松共一萬二千株、分散各保、以謀全境綠化 四、縣倉積穀、擬將各保未被災地、應納倉穀催各保長轉飭民戶速速完納、以備荒歉 右列四端各保長均表贊同、迨午後四時將散會時、由財務局王財股長將催征事項提出與各保長研究、促其注意關於稅契一事、又特別向各保長說明、令各民戶趕速到縣、如係在民國時代購買之房地、雖早過投稅期、亦不加罰、惟不許隱瞞契價、各保長聞免罰消息、均表欣慰、茲覓得保甲會議防水委員會簡章及財務局提示事項披露於次

保甲會議財務局提出注意事項

一、傳知各民戶迅速準備封租
二、各保長應竭力援助徵收員
三、對於頑抗不納捐租者、責成保甲長負責取具切結限期繳納
四、關于牛馬頭捐、保長等應詳加調查、令各民戶準備照章完納
對於漏領車牌者、促其補領、如發見無車牌者、惟該保長等是問
五、詳查該保內逃戶
六、詳查保內網數(劉懷仁)
七、調查境內學出數量承佃人姓名
八、調查境內官產及沒收逆產
九、各保長傳知各民戶迅來稅契、雖過期亦不加罰
十、如訂立婚約者可促其到該管警署起結婚書

防水委員會簡章

第一章 總則
第一條、本會定名爲泰來防水委員會
第二條、本會地址、總會設在縣公署、分會各警察署
第三條、本會以官民合力修築全縣江河堤壩防預水患爲宗旨

第二章 組織及職責
第四條、本會設會長一人副會長二人、主管全會一切事務、爲期辦事敏捷、並專責成起見、因有左列各部之組設
一、設計部設部長一人、部員若干人(部長內務局長部員行政實業股長)
二、籌備部設部長一人、部員若干人(部長農會長部員各保長)
三、監查部設部長一人部員若干人(部長警務局長部員各署長)
第五條、各部之職責分配如左
一、設計部
一、計劃全部工程
二、勘驗並測量堤壩工程編製計劃書
三、關於工程一切計劃及指導事項
二、籌備部
一、關於工作籌備事項
二、預備工作用品
三、關於配給工作者之食糧或工資事項
四、其他關於一切籌備事項
三、監察部
一、專察工作者之成績
二、審核支出錢款食糧之當否
三、其他一切監察事項

第三章 實施辦法
第六條、凡在本縣農民在地受害之區內被災未被災者皆有出工之義務其工作日期另定之

第四章 附則
第七條、本簡章自大會通過之日施行
第八條、本章如有未盡或不適宜之處將提出大會隨時修正之

賓縣

培養農業人才 設農民訓練所

賓縣縣長李春魁、參事官杉浦勝次郎二氏、因吾滿洲向以農立國、關於耕耘不知改良、於農業常識素乏研究、所以至今無有進步、近爲培養農民自治人才起見、已呈請上峯准設農民自治訓練所一處、所址設在北門外、農務會日前由縣訓令各區警署各選送五人、定額爲二十人、資格限於高小畢業以上者、膳費由公家補助、現聞各區均已送齊、縣署於三月三十日在中學舉行入所試驗、錄取後即行正式上課云

騎車者險被軋傷

本縣四月六日早八時許、縣城北門外、趙某、乘腳踏車赴城內辦事、行至世和公南衚衕街間、適南來五十三號之馬車一輛、加鞭急馳、不顧開路、五相衝撞、該馬車左驂絆倒、而腳踏車之前後輪機件、完全軋壞、幸趙某心靈眼快、縱身躍過路側未受踐踏之傷、若該馬車夫之漫不經心、任意馳驅、關心市政者、誠應注意焉

兩起工人 爭包校工

本邑第一女子初級、高兩小學校々長、海殊英氏、前因校舍不敷分配、曾經呈請建築校舍七間、儲藏室一間、業經縣署批准、情形早誌前報、茲訪聞該校長、奉令後即鳩工木材預備興工、適有泥工李鳳岐、木人樊青山二人、擬承此項工程、當經議定、工料費二百元整、擬訂定合同之項、又突有張某、擬包修此工、情願將全部工程、工料費、僅合一百七十元、較之李樊二人、估價覺減三十圓之多、王理財股長、據張某之請求、遂向夏教育局長、及海校長磋商、結果擬節省公費、包給張某、而李樊二人聞訊後、亦願一百七十元承修、兩工相爭、以致官府坐收漁人之利云

私宰肥猪 依章科罰

泰來縣城內屠宰場長、李華春氏、爲人精練、作事謹慎自到差後、小心任職、不敢稍懈、故屠宰收入、亦漸激增、四月八日早五時、查有民人吳顯堂者、偷宰肥猪一口、經派畢巡查、調查明確並將食剩猪頭等項、飭送場內備查、遂將辦理情形、呈報財務局核辦、孫財局長得訊後、對於匿宰之民戶頗爲震怒、旋據保長、董魁、唐煥文、出結證明、吳某係宰愿猪、並非意圖販賣、請免處罰、孫局長查得實情、遂按情節輕微情形、依章科罰一倍、沒收之猪頭等項、均予發還、以示寬大云

延吉

欲圍襲三道崴胡匪
與軍警大激戰
結果匪不支遺屍兩具逃竄
我方警察戰死一名傷兩名

茲據確息、縣屬三道崴方面武器精良、勢欲鬨襲、該處日前突然發現胡匪四五十名集團部落駐守當地之軍警聞訊、立即出動迎擊、戰鬪約兩小時之久、結果匪不支、遺屍兩具、向西北竄去、聞我方警察戰死一名、傷兩名、惟姓名尚未詳悉

川村部隊 奉命凱旋
門脇隊接替

本埠友都守備隊川村部隊、於延邊戍守、堪及一載、對討伐匪共、東蕩西除、櫛風沐雨、維護地方治安、滿日鮮商民、無不有口皆碑、無如該隊奉命凱旋、業於日前旋歸、母國所遺防地、由第〇〇隊門脇部隊接替、聞該瓜代軍隊、於昨日午前六時二十分、在滿日鮮官民暨團體代表歡迎之下、開抵本埠云

理善公所遭回祿

本埠後太平街理善公所、昨日午前九時許、有共善同人十餘名、在南海大士座前、正欲焚香頂禮參拜、方將香燃着、未及註入爐中、突然香火上起、倏忽間將項棚燃着、不一時火光四射、金蛇亂舞、把三間清靜禪林、轉瞬化爲鳥有、火起時、該所之同人、均皆呆如木雞、不知所措、迨消防組趕至撲滅後、無不稱奇云

看守所改建大門

本埠高等法院、第二分院、附設地方看守所、馬所官、自蒞任伊始、對所內囚犯飲食之改善、衛生之講求、一切之待遇、無不就利剔弊、恐其良莠不齊、倘復萌兇暴則防不勝防矣、茲爲防患未然計、將該所原有之木柵欄拆除、改建雙扇木大門、藉防不測云

警察局拍賣遺馬

縣署第五區警察署郭殿臣署長、於出勤時截獲遺馬三匹、業誌前報、縣署呈送來縣、當即公佈招領茲因佈告多日、無人認領、李縣長鑒於既無人認領、不便長此喂養、遂於日昨轉令警務局、在縣署大門之旁、設勵投標拍賣云

電話局刻計劃 架設延蛤電話

本埠地方電話局長寇輔仁氏以延吉至北蛤螞塘、尚無電話、倘一但有事、未免消息遲滯、於治安及警備多不符合、頃曾呈請縣署、擬添架自延吉至北蛤螞塘之長途電話、藉策警備萬全、而收消息迅速之實效、聞李縣長已准所請、該局長現正着手計劃架設中云

瓦房店

徐署長怠職被撤

復縣蓮花山警察署長徐有名因日前皇帝過境率領長警沿途警備、不料有一警士在道旁睡覺、被警務司長查見、認爲該署長督飭不嚴、疏懈職務、着即撤差云

鄉區自備之民槍
應速繳縣保存
以免流入匪手與虎增翼
治安維持會再佈告市民

本埠治安維持會、以現值春季日漸溫和、樹木行將屆繁茂、深恐共匪乘機騷動、前各鄉區自置之槍械、應限期繳歸縣署保存、以免流落匪手資其強搶深恐市民有不悉其中利害者、茲再佈告週知有未繳者趕速呈繳、以免遺漏云

熊岳

道德會講演團 蒞岳講演

萬國道德會、蓋平分會、第三遊行團主任劉仁溥氏、偕同講員周雅生、牛桂棠、原芳霖、臧彩雲、臧惠卿五女士、於日前蒞岳、假三區公所、講演三日後、即分赴康寧堡、歸州、西二台子、及新寨子等村講演、刻已工作完竣、於月之四日下午返岳復假第二小學校、開會講演婦道倫常及三從四德等、每日趨前聽講者、達百數十人可見該講員等講演得法、感化之衆云

義縣

宣傳王道 映演電影

文教部宣傳員一行五人、於本日乘早車由錦來義、攜有演映電影應用之機械電影片等項到城後、下榻於教育局

范家屯

擁倉秤放員 榮陞倉務員

范家屯吉黑榷運鹽倉秤放員韓周德、少年精明、作事勤謹、且通曉日語、長於外交、自到差以來、二年於茲、關於售鹽方面、既極力革除陋習、而對待商民又非常謙恭和靄、范倉近二年來銷鹽驟行增加者、該氏實力焉、吉黑榷運署、爲選拔人才起見、前特調升該氏爲該倉倉務員、其秤放員職仍行兼任以資鼓勵聞該氏已於奉令日、執行倉務員職務云

撫順

興革農村事宜
縣農會行將開全體會議

縣農會長白漢忱、王子庶兩氏、對此農村困窮的期中、有急待設法開發使之振興的必要、曾深刻考慮、於擬於最近期間、將召集全縣各區村長、開全體農務會議、關於農業中諸待興革事宜、多所措置和指導、以期達到王道樂土之農村繁榮氣象云

省署兩廳長 連袂蒞撫視察

縣街移轉問題、業經過許多日期之斡旋、節節急趨直下、前日復經該會與炭礦方面、和縣署諸當政者、開最後會議、業告圓滿解決、於茲告一段落、縣署正副參事官、山下園田兩氏、及警局指導官松尾氏、一同啣此意義、晉省報告、各經過情形、而省署方面、亦以此整個縣街移轉事件、頗爲重大、故於月之九日、特派竹內總務、三谷警務、兩廳長、連袂來撫親自檢閱一切、順便視察行政警務諸事、本縣縣長以下各主幹部以及官紳多名、華至車站迎迓云

海城

植樹改穀雨舉行

本城之植樹節、在往歲每屆清明日、由縣長及各機關首領、兼地方紳耆等、往西河沿兩岸之砂土塲栽植數千株、以作植樹之先導、茲實業廳以氣候關係早植恐難全活、是以特將清明植樹節改爲穀雨舉行

康金井

曹署長不愧厥職

康金井警察署長曹永泰氏、爲人忠厚、學品兼優、處人和藹、老誠練達、歷充警察要職多年、自任署長以來、對於職責、盡心整頓、派外勤巡官劉榮九氏、晚間清查旅店、以防匪賊蠢動、全站商民有口皆碑、頗蒙上峰所器重、若該曹署長、劉巡官二君可謂警界老手云

四平街

車夫趕車不慎 軋死七齡女
帶警署審訊

於本月八日下午五時許、有道裏昌圖公司、腳行大車一輛、往道外送貨、路經四馬路、近南市塲側、車夫未慎致將馮姓少女七齡、由腹部軋過、當時一命嗚呼哀哉、即名登鬼錄、馮家一見、大爲傷慘、遂急報告二署、該車夫帶署訓辦、至如何了結、容訪再誌

茲爲便於閱者諸君對於平時保養身體預防疾病之衛生與感染病症之治療方法以及一切醫學問題倘有疑問來函質詢起見特闢本欄專爲解答以資參考並訂投函規約如左

(一)提出之問題文字務須簡單明瞭繕寫清晰
(二)來信請書滿洲報醫識問答欄收啓
(三)來信郵費不足者不收(四)署名隨意

問答

九十六

問、痔疾一症、人恒有之、治之斷根很難、藥之枉效、尤多、敝人身染此症、已將數年、醫藥雖長、然良方仍少、又云刀割其痔、尤能爽好、我實不信、刀療雖好、不如不割爲妙、往往痔去毒在、將久犯之、比前尤甚何也、我擬服藥有效足可去根根斷而痔自消、不悉能否達到其功效之能力、祈見函賜教、不勝待命之至　復縣洛長德

答、痔小疾耳、治之不難、難在斷根肛門多血、乃痔疾原因常使鬱血、則新若繼生、愈者再發、雖有刀圭、等於無用、非療法之不善、實攝生之失策、如肛門不鬱血、痔從何來、又何須治、既便鬱血而成痔、又只醫痔而縱鬱血自相矛盾、莫此爲甚、療法可委諸醫家、攝生則端賴自己、常習便秘、爲致鬱血之最普、通者當先去之

瑣聞

△工人往來頗多　(復州灣)本埠自入春以來、莊河人來煤礦、白泥礦作工者絡繹不絕、每日或一百、或二百共來能有二千但其有懶惰者一見仍得出苦力即便回去者頗不乏人、共計回去約在千人之譜、原來該人思想此地不用出大力、即能發財故來人最多、該豈知天下事焉有不勞苦而得者、況工作者必須儉省化費、方能支持若不勤苦工作、再加任意揮霍、何能發財耶

△請設女理髮所　(延吉)本埠興隆西大街、理髮匠人王修文、與其妻及妹開設理髮所ノ數年於茲、其妻及妹技術、雖不甚精、而亦不甚惡、以致生意頗呈活躍、該王某近見營業賴二美之扶助、日盛一日、擬乘機大張旗鼓、添設女理髮所、以備摩登仕女之光顧、近曾呈請警署要求立案、致准予與否、尚不得而知云

△張巡捕將轉勤　(瓦房店)本邑新市街西區警察官吏派出所巡捕張家信君爲人品學兼優、精通日語、少年英俊、老誠練達、今蒙上峰轉調許家屯驛服務、本埠爲商號聞悉、均不願其前往擬欲挽留恐難發生效力云

△孫經理弟完婚　(瓦房店)本埠漢藥互商康德記經理孫君仁軒、爲人品行端正、交際頗廣、久爲各界人士所欽佩、定于古歷三月二十九日、爲令弟完婚之期刻下該君遠近知交、正在籌辦喜禮中、想屆時必有一番盛狀云

△名書畫家來瓦　(瓦房店)金州著名書畫大家鄒明西先生、蘭草非常有名求者絡繹不絕、故特來瓦、擬掛筆端、逗留數日、以供各界之展覽云

△三義粮商開市　(法庫)粮商三義隆、已於六日、正式開市營業、本城各界及四鄉友誼、均往祝賀、並分送緞帳鐘鏡等祝賀物品、嗣由該號財東魯澤普在東海樓飯莊酬客、以表謝忱、一時極爲隆盛、魯君素常交際之廣、由此可見矣

△傭員拾金不昧　(泰來)縣財務局、傭員王士成、於四月五日晚間、在室外拾一錢包、內有國幣五元及名片等物、當時因早已下班、該役目不視丁、不知何人遺失、遂妥爲保存、迨翌晨上班時、聲言拾得錢包情事、向各科局訪問失主、當經高征收股長認明、係昨晚伊上夜班、臨行時、所丟之物、檢查內裝之錢、分文未少、對該夫役頗爲稱許、當晚近之時、世高日下、若王傭員拾金不昧、誠可風也

△一氣出家爲尼　(撫順)社會惡習愈演愈奇有王某者、年不愼、恒入岐途寨市有山者、年三十五歲、原籍河北省人、曾充差於埠內、後因故解職、客歲在某街開旅店營業、今春又因賠累歇業賦閑家居、生性酷嗜杯中物、並好竹城戰、雖賦閑家中、猶戀戀不捨、恒三五日不歸、即有時或歸、亦扶醉踉蹌、其髮妻李氏、年二十八歲、係長春人、生性勤儉、王某家無恒產、又乏積蓄、全依李氏十指纖紉度日、賴以維持生活者、而王某對此生活狀況、毫不在意、依舊過其醉賭生活、於月之四日、夫妻因故口角、於昨八日、乃妻即告失踪、據鄰人云、李氏在事未發生時、常對人言、擬出家爲尼、免受痛苦等語、現已遣人四出分赴尋覓中、果隱於深谷、而作解脫計詳乎、情如何容訪再誌

△戲園改演電影　(蓋平)東關一面街原有大蘆棚一處、以備租給演劇之用於去冬經董雲五韓某等發起、成立同樂茶園演唱戲劇、一般有周郎癖者、均趨之若鶩、是以東關市場、亦藉此日臻繁榮、惟日久生厭、觀客寥寥、該主人爲迎合一般觀劇心理起見、特於本月六日改演電影、生意頗見起色云

△絲房開市盛況　(沙河)驛恒茂泰絲房、於本月五日擇吉開張、該驛所有商號齊到慶賀新張之禧、可稱一時之盛、想該驛商業繁盛地方興隆從前所未有之狀況、今而能驟然如此之興盛者、實皆商務會長王翰忱王鶴卿二公、能用心努力提倡商業不遺餘力之所致也

△商會催繳車捐　(吉林)省城工商總會現准市政籌備處函稱、查本城工商號、自用之各種自用車、應納之車捐、已逾期多日、茲特限至四月十五日以前、照章繳納、逾期即行依法處罰決不寬貸等因、工商會遂於日昨會銜佈告所屬各工商號代爲催繳所欠車捐、愼勿再觀望致干未便、仰即遵照辦理云

△商號誠實堪欽　(延吉)榮元德商號、素與本縣中央銀行有錢款之往來、於四月一日、該號遣櫃夥赴中央銀行取款、該行因一時查點錯誤、竟多交國幣二百元、嗣櫃夥携款返櫃、復經詳細點收、當經該號總經理飭將多收二百元之款、即時送還以維信用若榮元德拾金不昧者誠堪欽佩云

△蔡家幼童失踪　(鞍山)道東八卦溝飯市處、有蔡某開設飯舖多年、膝下有一子年十餘歲、於四月二日外出玩耍、至晚未歸、家人四外巡覓、並無下落、四外張貼報單、有知此子者、前來告知必有重謝、今已五六日之久並無音信究竟此子迷途歟抑有意外歟

齊昂鐵路公司廣告

齊昂鐵路公司全體股東均鑒逕啓者案查本公司股票自前清光緒卅四年開辦頒發訂有股票條例俾各股東遵守嗣以傳流日久輾轉讓售多不按照條例辦理向未到公司更名註冊以致紊亂不堪當民國五年雖經換發一次又多遺漏遂致新舊參差眞僞莫辨對於股東之權利無由明確即於本路義務貢獻上亦多窒礙茲因清理以上弊端經本公司監察會議表決爲整理股票務期澈底起見首宜鑑別清理藉免混淆而昭鄭重即定自陽曆三月十五日起至五月十五日止陰曆二月十一日起至四月十三日止兩個月爲限凡持有本路股票者無論新舊一律應即繳送公司核驗註冊並須備戶主姓名單及印鑑一份一併送交公司存查以憑領取股票之用由本公司先行發給收據經考核後再行發還或換發新股票屆時另行通知其有遠道不能親到者函寄或委人代辦均可但通訊地址務須詳明註載並戶主須於股票左上角加蓋印鑑之戳記事關股東權利望勿輕忽除佈告外特此急告

康德二年陽曆三月十六日 陰曆二月十二日

龍江齊昂鐵路公司啓

化痔靈 良藥

是痔瘡便血、肛門裂創、痔瘻痔核、的唯一妙藥、價值經濟用法便當各藥房皆出售

慢性胃腸病宜用治療藥愛腑

適切病原治療藥 最値得推奬之愛腑

慢性胃腸病、如不加以適切之治療不特碍難痊癒、且起可惡可恐之病害、即……

◎食慾不振、消化不良、胸痞欲嘔、噫氣嘈囃

◎大便非瀉即軟、已成習慣、而混粘液膿汁、又間而混血

◎腹部膨張、咕々作聲、放屁頻仍、下腹痛疼

◎羅食滋補、亦不成血肉、身體漸趨衰弱

◎氣虧血衰、面色不佳、神經過敏、小事易怒

◎稍或飲酒、或食滯消之物、即起下痢或痛

等々諸症、又各件執拗之病苦、令人難堪、慢性胃腸病之害不止此也、即正患斯病之胃腸、因其內壁有起疵痍或糜爛、故往々誘發可恐之胃癌或胃潰瘍、又因消化吸收機能之損傷與衰退、漸陷榮養不良症、結果誘起肺尖加答兒及其他可恐之諸症、是以慢性胃腸病、非速施相當之調理以謀早期快癒不可、爲達此目的、必須賴依於適切有効之治療藥即能作用於胃腸內壁病變場所、而發揮適切之治療力、同時有効於下痢、腹痛、食慾不振等諸症之退消、進而能加旺胃腸機能、使之强化者也、幸而此有敝號發賣之「愛腑」、以當胃腸治療藥已有長年之歷史、恒爲一般所賞用、而聲價與年俱盛也、蓋此不外本藥、爲達上述適切的治療目的、最合理想之鐵症而已

藥價

爲兼治胃與腸兩病宜用愛腑（粉末）
三服分 金二十錢 八日分 一圓五十錢 四十五日分 七圓
四日分 金七十五錢 十七日分 三圓 特製二十日分 五圓

胃病宜用健胃愛腑（錠劑）
七十五錠裝 金五十錢 三百六十錠裝 金二圓
一百五十錠裝 金一圓 一千錠裝 金五圓

製造批發 本舖 順和商會
大阪市東區清水谷西之町
振替貯金口座大阪三四五番 電話（東）五〇〇〇・五〇〇二・五〇〇三

東京 東京市本鄕區眞砂町九番地 振替東京六二二八六番 電話（小石川）四〇一〇番
大連 大連市山縣通一丁目 振替大連三七大五番 電話七六〇〇番

各埠著名藥房皆有出售

大連

大連市內之救護設施
應積極加以刷新
徹底禁煙禁酒及助成育兒事業
方面委員總會對新年度之希望

大連民政署本年度之方面委員總會、於四月九日下午四時半、在滿鐵社員俱樂部開會、市內各方面委員即第一方面到第五方面之四十三名委員、及參事之久下沼、連臘谷小崗子、阿部沙河口、淺子水上各警察署長、其他民政署方面有米內山民政長、井上庶務、成田地方各課長、以及前民政署長水谷秀雄氏四五十名出席、當時有水谷前民政長登壇、述退職詞、及米內山新署長新任之詞、次爲村瀨委員致一塲署長之送迎詞後、乃由成田民政署地方課長報告昭和九年度方面事業成績之概要、其次爲各方面委員代表者、即第一區常務委員脇屋次郎氏、第二區常務委員大島甲錦次氏、第三區常務委員有倉善治氏、第四區常務委員千葉豐治氏、第五區常務委員渥子祥氏等分別述各區擔當內方面事業實施之實情、並感想、又對當局開陳所懷抱之希望、其他尚有二三委員、力述過去的諸種感想、到下午六時三十分、乃閉會、據五區方面委員代表者所述之甚見中最主力者、記述之於左

一、禁煙禁酒之徹底
二、方面委員要保有相互的連絡
三、充實整備各種救護方面之設施
四、防護法之施行
五、助成育兒事業之發達等各項、就中尤以有倉第三區常務委員勵於因施療患者之激增、已入困窮途次的聖療施設、尚感缺如、則滿人愛醫院、恩賜施療之中施實方面僅一宏濟病院、即使其情、致救療上有多大的缺陷、施療力大、亦未必能奏有徹業出許多之實例、即指摘得底的實効、於此刷第五方面急於充實救護之施設在此等實情之下、方面委員如努力活動之下、愈活動則救護事業、難免有不能應付而到困窮的地步、即對於日本內地實施之防護法、以至於講求代此之方策等等緊要之點、於此處頗惹起各方人之注目、此外尚有方面委員之總意、大連市編入十年度豫算案之養育院、竟在市會否決、此實爲遺憾之事民政署當局對於此點、即當參考該方面委員之總意、加使大連市之救護施設、以一大刷新、同時更施救護法、銳意進行之下、而期助成方面事業右項記述者、日本人方面之人口比較滿人爲少、而施委員責任愈感重大、及時注意之下、於其缺憾處、當該底的向方面委員本部的民政署當局、作充分的開陳希望了、所以日滿双方的救療施設、於其大刷新上、均爲百二十分的急務了

選拔初等教員
留學於北平
佐田教諭被選

昭和十年度由管內小學校公學堂之教員中爲選拔一名命其留學赴北平、住一年學習中國話、經當局銓衡中之結果、本年決定命水師營公學堂教諭佐田善吉氏云

爲期獎勵清潔之
春季清潔檢查
大連警察署已規定其時日
市內市外一律嚴格施行之

大連警察署衞生係以時在春季、關於衞生事宜、特別留意清潔、爲防發生惡疫計、特定於由十五日起至十九日止、施行春季清潔檢查、茲將檢查日期場所錄下、再市外村屯、由十五日起至三十一日所管轄派出所、定日期施行檢查

四月十五日 大連驛、北公園、濱町、奧町、日本橋浪速町、各派出所管內
四月十六日 美濃町、常盤橋、西廣場、若狹町、近江町、西公園町、各派出所管內
四月十七日 播磨町、神明町、嘁町、山手町、大和町各派出所管內
四月十八日 敷島廣場、山縣通、寺內通、土佐町、沙見町、千代田町各派出所管內
四月十九日 逢坂町、初音町、立化臺、桃源台、小波町各派出所管內

沙河口署管內
施清潔檢查

沙河口警察署以往年之例、定於四月施行春季清潔檢查、一般商民等房屋便所汚水溝等、以防惡疫發生本年現又到春清季潔檢查之期、特定該於本月二十二日起二十五日止四日間、於管內施行清潔檢查茲將施行日期及區域、記之錄下

四月二十二日、三春町、王陽街、永安街、各派出所管內一帶
四月二十三日、本署直轄水源地、河原町各派出所管內一帶
四月二十四日、神社前眞金町、沙河口驛各派出所管內一帶
四月二十五日、聖德街白菊町、星個浦各派出所管內一帶

爲嚴防桃色不穩份子
水署嚴緊警戒
釋放日女後又捕一華舞女
因其極爲可疑現在詳訊中

大連水上警察署、對於出入港之乘客中、無論男女、凡稍帶桃色間諜之形跡嫌疑者莫不嚴勵盤詰、日前曾逮捕舞女木崎松子(現年二十六歲)到署、經詳細審問後、暫行釋放、一方面仍在照會其原籍地、繼續調查中、又於九日入港之青島丸輪船中捕美貌舞女一名、到署審問據該舞女自供原籍河北省、北平德勝門外、現住青島市湖山路四番地、名沈瑪利、係其父任中國駐莫斯科公使館通譯官時、與一俄女同居所生、確係華父俄母之混血兒、幼時肄業於天津聖德女學校、卒業後、自願充當舞女、曾赴魔都上海、投身劇團群中、繼復由上海轉赴中國各大都市、度其浪漫而無定的生活、誠一畸形運命之女子、最近與上海某舞塲樂手發生戀愛關係、双々携手來連、企圖在大連築巢、而共度甜蜜生活、水上署員因其形跡可疑、頗似日前接到上海方面照會、偵捕之桃色間諜嫌疑犯馬笠麗、是故將其逮捕到署審問、究竟是否係桃色間諜嫌疑犯馬笠麗、總之其人、現今尚未判明、總之此最近以來、桃色份子到處橫行、水上署員均感偵查的苦腦

自十日起實行有料制
俾得統一檢閱
每十米突五分月可收千元
大連警署檢閱係更將忙碌

爲期全滿電影影片檢閱之統一、乃投萬金之鉅款、在大連警察署檢閱室備有倩吏式的優秀發聲機、其後對於諸方面的準備、均已就緒、決自四月十日起實施有料統一檢閱制度、在此實施有料制之前日、即九日市內各電影館送到之受檢閱的影片比午日增多三倍以上、十七件日六十二本、計三萬三千百六十二米、積於檢閱室之機上、於是由二人的檢閱員、由上十九時檢閱到下午九時、方行終了、於此於十日起、則在安東、奉天、新京三警察署所辦理檢閱的、全部移之於大連署、即全滿各地全部計之、即大連署在全部負百分之七十五、其他者爲百分之二十五而已、全部月計二百五十件、千五六百本無論發聲及無聲、檢閱料每十米突徵收金五分則每月的檢閱料可以收入千二三百元、則現在之人員恐不敷於忙碌、有增加一名警部級之專門家充任此職的形勢、至於由何方面選拔此人材以補充之者、亦爲相當的困難云

豫開之亞細亞民族大會
將延期召集乎
因各方面新情勢的轉變
十日晚召開關係者協商

在客年豫定於本年五月中旬在大連召開亞細亞民族大會關此開事、一部之意見有因四週之情勢、業已轉向可否延期適當的機會再開、是以於十日下午六時、由亞細亞民族聯盟本部招集各關係者在亞細亞旅館三樓應接室、開協議會決定其延期與否的方針、因新情勢的變轉富議定延期於本年秋末或明年春夏之交乎

馬術協會理事會

滿洲馬術協會、於十日午後四時起、在滿鐵社員俱樂部開催昭和十年度第一次理事會議、討論各議題如左
一、改正規章之件
二、關於昭和十年度事業計畫之件
甲、關於在滿各乘馬團體連絡統制之件、乙、開催滿洲乘馬大會之件、丙、決定滿洲馬術選手次序之件、丁、開催明治神宮競技預選會與派遣選手之件、戊、開催講演會、及電影會之件、已、關於刊行馬事文書之件
四、關於募集捐款之件
三、其他各問題議案

拋棄的煙捲根
又引起山火
損失三十餘元

九日午後四時二十五分大連南山若草山三角塔南側山林突然起火、當經附近派出所警官發見、立即報告各消防署馳車奔到、大事撲救於五時十分始將火撲滅、燒失約八百坪十五年所栽之松樹燒毀百五十棵、價格約三十元但其起火原因、乃係遺棄煙根所致云

船員宿室中的手槍
竟是不翼而飛
事關重大即報告於警察署
水署甚緊張正八方嚴搜中

停泊於大連市濱町海岸中、大連汽船公司之濟通丸輪船一等運轉士靑柳四郎、有護身用伯朗林手槍一枝、子彈二十一粒、放置船中自己宿室內、竟於九日午前七時發現該手槍被人盜去、乃即報告濱町警官派出所、所轄水上警察署司法係接此報告非常警戒中、頗爲驚恐、以爲値此滿洲國皇帝訪日件、命令該署刑事及制服警察、全員出動、極力搜查犯人中、至今尚未逮捕、據察近日來有多數反滿抗日分子侵入大連市內之形跡、是故該署頗現緊張之色

報告謂歹人搶走主人
結果乃是誣告
惡商人眞胆大敢毆顧主
看他這回到官怎樣對答

市內橋立町八番地舊物商同義福處、櫃夥劉玉華廿二歲於八日午後十一時跑到小崗子警察署報告謂、現在有製氷會社之苦力三十多名在我家拉走了一個人、不知往何處去了、請大人務必設法救出等語、該署聞此出當直刑事奔到現塲調查該等事情結果、乃判明其內情在八日晚於製氷會社之苦力劉永之(二十歲)到該處買褲子因價錢未講妥而劉某亦未能買、但同商之主人楊俊卿(二十八歲)因該人講了多時價錢、最後又不買、遂憤慨之下、乃將劉永之毆打一頓、負有輕傷、劉某因無故被打、遂回到會社內、招有同僚三十名的苦力、到楊某處欲將楊某拉到他處毆打、該櫃劉玉華見此情狀、乃大驚遂跑到警署報告有三十多人將主人毆打拉去的事欲借衙門之力而將劉某等起走、該刑事遂將彼一干人犯、帶至署內、嚴加處罰至於近來一般人多以衙門之名、到處爲非現小崗署子正嚴重警戒中、如再有以衙門之名義、到處行非作歹、一再捕獲嚴定從嚴懲辦但楊俊卿乃係一個商人竟對顧客如此野蠻、太有點蠻不講理了、該署決嚴重處分云

劉仁眞果認眞
因受老婆氣
竟去服毒尋死
幸早灌救復活

大連市外海貓屯會海貓屯十五番地劉仁眞(二十三歲)於九日午後、八時五十分、與其妻不知何故、起了口角經鄰人勸解乃罷、劉某在忿怒之下出外至某煙館內買了二包大煙乘家人不備之際、乃吞服嚥下、企圖自殺、再也不見其妻之面、時久毒性發作、正在苦悶之中、被其妻發見遂雇車送入病院施應急手術灌救、始得更生、噫劉某何其愚哉、夫妻口角乃是家々有的事、寛因而尋短見、眞把命看比草營還輕、幸醫治得早、倘遲退時間、因而斃命祇得到閻王老子那裏訴怨去了、一般青年夫妻要觀性命更得要少鬪嘴才好

信濃市塲倉庫
突遭回祿災
損失四五百元

大連市內信濃町市塲內之野菜物倉庫、於八日午後十一時頃、忽然起火各消防隊接得此項報告、即先後驅車起至肇事現塲、努力撲救、幸於同時三十分鐘、將火撲滅已將該倉庫完全燒毀、當火勢旺盛之時、此繁華地方突然變爲極混亂此次火災損害約四百餘元、起火原因目下尚在調查中云

法院事項

△起訴▽
△原告王恩美被告張希賢請求貸欵金一千零二十五元零四分、(四八)
△原告劉黎照堂被告王兆勳外七名請求房租金七百元(四八)

乘客竟變成强盜
途中强搶司機
在星個浦臨海浴場門前
各警署均緊張嚴捕犯人

於十日的拂曉、竟在由大連市內向星個浦疾馳的汽車、被搶有手搶的三名乘客所襲於此多年平和的都市、由此一變而爲恐佈之鄉、即在十日上午零時大連市春日町大連汽車行逢坂町運轉手齊藤幸義(二十五歲)開空車(字一二〇一號)在老虎灘道上慢行候乘客中、在西公園町富士旅館門道上、當被三人乘客(日人)呼住、說往聖德街一行、比及到聖德街時則又說我等的在家星個浦即開往星個浦去、齋藤運轉手即依命而向星個浦駛行、比及馳到星個浦臨海浴塲入口時一乘客謂我等有事請停車齋藤運轉手、即停車該三人下車後、二人竟到運轉手身旁、由齋藤之身后將齋藤脖子、作抱一人即掏出手槍向之、一人搜齋藤之身中現金三十五元(一元票二十、五角及一角者十五元並將運轉手之免許證强奪之而向樹林中逃走、大受驚之齋藤運轉手已失知覺、乃到星個浦派出所報告、沙河口署受此報告、即人行召集、由司法主任開始佈緝捕此三要犯之繩網、阿部沙河口署長、對此三人强盜之捜捕、陣、業已決定方向、其被獲之日、即在三二日內焉
一方如另項所載、在大連港停泊中濟洛通丸一等、運轉士之青柳四郎氏之普耐瓦克號手槍及子彈三十一粒之丟失、其與此搶汽車運轉手之人犯、必定有相當的關連、追索之下、自當水落石出、所以大連四警察署於此均在嚴行搜捕之中

謹告
西裝諸君注意
一九三五年春季之嶄新流行品新到
完全英國貨以供選購
大連市浪速町
瑞康百貨店
電話二六九五六番

十五歲的小馬車夫
竟使用假銀圓
當被埠頭係員發見送警
對假錢出處正在追訊中

四月十日午前十一時、大連市常陸町五十四番地、荷馬車夫朱田松(一五歲)爲給信濃町七十八番地福原商店取輸入品、在埠頭事務所輸入係納輸入料金、竟在該錢內被係員發見五角僞造銀貨逐報告水上警察署、經該署訊問之下、該銀貨僞造法甚爲巧妙、一見之下、不能分辨眞假、對該假四角銀元出處尚未究出現仍對該童子追訊

協和實校帽章

行將開校之協和實業學校、現正準備一切中、對於學生之帽章、業由市學務課規定立案、爲長方形「協實」二字白字黃地、長一寸、寬八分、一二日即可公告云

東鄉學生服 滿洲總代理
登録 商標
精選原料 ◇ 裁縫堅密
着用耐久 ◇ 價格低廉
文具書籍 健美商行 體育用品
大連西崗福德街三六 ● 電(三)一六五三番

猪肉漲價廣告

啓者敝組合成立以來深蒙各界主顧歡迎之雅意無任銘感茲因今歲入春以來肥猪缺乏市價逐日暴漲若仍售前價則運落同業受損甚鉅營此業者實難支持今經組合長招集評議員等議論方策暫時提價以維持現狀以待猪價稍落肉價亦必隨之廉售以答主顧之厚意恐未週知特登報聲明
一、今將現議價目開列如左
一、零售上等肉每貫洋三元五毛正
一、零售中等肉每貫洋貳元八毛正
一、供館子代骨肉每貫洋參元正
昭和拾年四月一日
大連獸鳥肉商組合事務所啓

高級新車
無線電收音機車
大安汽車行
電話 三三二四番 三三四四番 三一〇六番

新到春季洋服材料大犧牲

定做每套正價	現賣價
四十五圓	三十八圓
四十五圓	三十三圓
三十五圓	二十八圓

欲購從速勿失良機
會源洋服店
大連市內鹽部通百五番地 電話(二)七〇九三番

大連西崗 新設大街
靴鞋專家
三友支店
電三二八六三番

春華醫院
患瘾 鴉片 嗎啡 海洛 治療開始
花柳科 小兒科
入院隨意
院長東京醫學士 徐榮
大連市西崗東關街電車站旁 電話(三)一五七二番

聘任大內成美辯護士爲常年法律顧問啓事
啓者鄙人營口大連生命財產關於一切法律事宜全權委任大內成美辯護士爲常年法律顧問恐未週知特此聲明
大連市東鄉町十一番地
建成興主人蕭潛剛謹啓
電話二五五七七番

本辯護士受任建成興主人蕭潛剛君常年法律顧問啓事
啓者本辯護士受任爲大連建成興主人蕭潛剛君常年法律顧問關於該君營口大連生命財產名譽毀損一切事宜如有侵害者本顧問全權代表依法保障恐未週知特此聲明
大連市伏見町五十四番地
大內成美法律事務所謹啓
電話三三九六八番

自四月十日實行自動車料金改爲
現金制度
恕不掛賬貴客原諒

時維三月大地陽春錦繡花滿
遊人和暢祝君聘懷無任私禱

啓者敝行之營業乃係運轉手各人之車輛持入共同(搭夥)營業情因本微利薄無力塾補故遵同業研究會議決現金主義經濟費用縮小範圍以維持前途望祈惠我同情多々原諒倘希不棄不勝待命之至也
大連自動車同業研究會謹啓

新設開業披露

春光明媚大地增輝近維賜顧各界諸事順適爲頌
啓者敝社營業以來深蒙各界格外援助極得光榮不勝感激自滿洲國建國以來爭先恐後力求進展今因欲利便各地愛顧者起見於左記之地址特新設一出張所自四月五日已正式開始與內地各支店同樣營業專門批發和洋酒類及鑵頭等類伏祈賜顧各界倍舊援助不勝歡迎之至
大連市信濃町十八番地
宮內省御用達
株式會社明治屋大連出張所
電話長(二)六六八六
振替口座大連六四八二番

經濟

特產市場各品俱堅挺 鈔票市情尙穩靜

大條倫敦紐約孟買各地齊昇漲 滙兌日美提中美未更標金和平

大條 據電本報十日上海專電、海外大條銀市況、倫敦期現俱昇漲紐約孟買亦齊昇、查倫敦現市、漲爲二十八辨士十六分之十三、期市漲爲二十八辨士十六分之十六、紐約昇六十三仙整、孟買昇爲六十八盧比十六分七

滙兌 海外滙兌市情、日美漲、中美未更、日美漲三仙爲卅八弗卅三、中美仍爲卅八弗八十四、英美昇八分三、爲四弗八十四仙整、日英爲一先令二辨士六十四分五、中英爲一先令二辨士十六分十五、美英爲四弗八十四仙八分一、法英爲七十三法郎四十一生丁云

標金 十日上海電、海外銀塊節節奔騰、續漲不一、眼前仍極强硬、據料尙有大漲可期、較海外市場之殷盛、上海誠有寂寞之感、當地現下適値輸入時期、外商沙森不時買進、外滙國民政府、對策之不安、終未解消、防其有所策動、不待買然伸手、此其遠因、近因則有掉卵在即、外國清明節、連休四天等々、足使人心疲靡、不敢追隨海外、大小副唯有時機是待、故昨今以來、市場沈默無事、今日中央銀行、以六便士五六二五、稍出六月先令

錢鈔 大連錢鈔市場、十日市情仍呈平靜清談、查現市前場開行、鈔票市情開價爲一百卅二圓五角五分、穩靜、查現市開價、大價爲一百卅二圓七角五分、爲一百卅二圓八角、大價爲妥十五萬圓、遠期開價爲一百卅二圓八角五分、妥九百卅二圓六角、大價爲一百十五萬元、期市開價爲一百卅二圓七角五、妥四十四萬、卅二圓七角、大價爲一百卅圓、再金票兌小洋、爲九七二圓八角、妥一百卅五萬圓三〇、鈔票兌小洋、爲一二再金票兌小洋、爲九八三〇九二〇、大洋兌鈔票、爲一鈔票兌小洋、爲一三〇四〇、大洋兌鈔票、爲一二四〇云、又十日鈔票後場開行、雖以連日海外銀塊續昇、惟標金仍未能脫離平靜圈內、金情薄弱、浮動欠佳、以故又以中國政府、果行統一幣制時然歸歐美派手中之中國銀行、今後應出以如何手段、發揮其業務未可知、於是則上海金融界、今後極有堪可注目之價値、大連鈔票、以前途暗淡不明、人氣亦現冷靜、

全美銀對策會議 主張鑄造銀貨

樹立金銀複本位制 現爲極適當的時期

華盛頓發電、全美國銀協會主催之銀對策會議、下院議員馬爾琴氏發表、政府之通貨政策、應將硬貨膨脹爲最健全之策、而且力說銀貨鑄造、即時實行之本旨、樹立金銀複本位制、現在爲最適當之時期、美國爲最大之債權國、世界金之大部分歸美國所有、並速亦得有對他國予以從惑之地位、上院議員、波依蘭氏、亦以美國之銀購入政策、否認於東洋貿易有惡影響之說、亦主張鑄造銀貨、而議長安蘭氏、以會議之目的爲

一、銀一盎斯之價格提高爲一弗二十九仙

二、於世界市場增加美國政府之銀購入

三、對國內之銀生產、現在之一盎斯雖爲六十四仙二分之一、然爲提高其價設立自由市場

人造絲上場交易 於十五日開始

關於大連人造絲同業組合之交易設立、前曾屬開委員會、將交易規定及組合規約、均經決定、得在連各同業者全部贊成於十二日開設立總會、選拔役員後定於十五日即開始

中銀中國交通 三行增資實現

已任命張公權爲副總裁 各定十日及廿日開會議

上海電、發行金融公債一億元、及任命張公權氏爲中銀副總裁說傳出後、上海之金融界、一時極呈緊張、乃於八日果然正式任命中國銀行總經理張公權氏爲中銀副總裁、而張公權氏之後任、以陳行王克敏兩氏、爲最有力或即任陳氏爲中國銀行之總經理同時以宋子文氏爲中國銀行之董事長、於此則政府斷絕張公權氏與中國銀行之關係、以宋子文、孔祥熙兩氏爲中心人物、則中國、三大銀行之中央中國、交通、三銀行之操縱權、已完全握手中、於此可出而統制中國之金融、並統一銀行權矣再發行金融公債一億元之主旨乃爲充實銀行之資金計、而中銀三千一萬元、中國銀行一二千五百萬元、交通銀行一千萬元之增資、將可完全實現、故中國銀行於十日交通銀行於二十日、召開總會各行決定增資云

經濟及紙幣發行權 統制實行困難

新任中國銀行董事長 宋子文談經營之方針

上海電、依中國銀行之改組同時任命爲該行董事長之宋子文氏、於九日就任關於中國銀行的經營方針、並該行對政府之對策對中國側記者有如左之談話爲

中國銀行的營業方針、其重要使命之管理外國滙兌完全行之、所謂與中央銀行執競爭之立場者、爲絕無有其事、又對中央、中國、交通、三銀行之增資問題、政府的意向、以中央銀行作諸外國之中央銀行、監督國內諸銀行之業務、同時更以中國銀行爲匯兌管理之機關、以交通銀行爲國內商工業者之金融機關、以期充分發揮其機能、此外無他事、最近流布之政府的經濟統制實行說、及紙幣發行權的統制等之傳說、中國因與其他國之事情不同、實現當爲非常困難事云

三月大連埠頭 出庫貨物狀況

就三月中、大連埠頭事務所經辦貨物之、出庫狀況觀之混合保管大豆四一六五件、混合保管豆餅二一三〇件其他四、七〇七件、計一一、〇〇二件、所要倉費與無費比之、是百分之八〇、和百分之二〇、而此稚金額、有一三〇六三三圓云

一二、五五云

特產

大連特產市場、於十日開行後、大豆、於物稀閑散中、北地帮進買頗盛、以故市情提昂、呈示穩强、高粮市況、有日商及華南帮之作存、價見高昇、亦呈示强調、豆餅閑散、無善可言、因隨大豆市情之上昇、亦示强硬、豆油吐存者、寥寥無幾、於閑散平順中、亦呈示堅調、是日總觀全場各品、均顯精神云

稅局調查各商業

淩源本邑稅捐局、爲明瞭各商資本、及年間營業盈絀狀況起見、派該局稽查課長高樊會氏、經征課長宮鶴亭氏並局員等、連日在本市各商家、調查賬目並營業資本

三月大連埠頭 所到之貨物

比前月減少

據滿鐵埠頭事務所輸出係所調查、本年三月中所到之貨物、以自入本年以來、銀價及特產行市、共趨昂騰、於大戶帮欲乘時進買之强調中將作浮把者、誘致而出、以故行情、常呈逆狀、登市數量、亦於遲緩中而越月矣、更以銀價續行暴騰、與歐洲帮大豆之買付已無、而特產行市、遂入將趨低落之途、然北滿帮欲待機而發、仍擁有相當的存貨、雖然貨物之移動、依然不振、即如在各港灣方面雖有營口港之開港惟以一般之輸出不振、而事務所堆積貨物、雖稍減少然依然呈以滿滿的狀態、玆列三月間所到之數量、車數一萬一千一百六十七車、噸數三十萬九千七百廿二噸、比前年同期車數、減少一千七十五車、噸數少四萬三千七百卅六噸、再將各縣之車數及噸數示列如次

△線別發車數(單位車)

線名	三月	前月
社線	五、一三二	四、四六〇
奉吉	一、〇八四	九九三
京圖	四八八	一、一四一
拉濱	四七二	一、〇九九
濱北	七五七	二、〇二〇
齊北	一、二四六	六八五
大鄭	一一五	一五六
奉山	五一	三九
北鐵	八九一	三八一
金福	三二七	二三七
平齊	四七九	六五六
京大	一二五	一一一
計	一一、一六七	一二、九七三

△線別發噸數(單位噸)

線別	三月	前年同期
社線	一四〇、九四六	一四〇、七四五
他線	一五二、八二〇	一七七、四四三
北鐵	二六、四九三	二八、七一八
社用品	四七三	八、五八五
計	三一九、七三二	三六三、四六五

人造絲上場交易

三月中油坊製餅額 呈稀有的減少

以原料高昂輸出寥寥

據大連油坊聯合會調查、三月中大連市開碾油坊十五家乃至二十家月中之生產額、除撤餅之外、計生產百六十八萬四千七百七十片、比前年二月增三十七萬七百七十片(二七%)與前年同月相對比、激減至百四十八千二百卅片(五九%)竟達其半數、例年當在三月、爲季節中第一位的繁盛期、本年竟出以稀有的不振之狀態、蓋以原料大豆昂騰、延而促及豆餅之行市亦伸漲、惟輸出則呈寥寥無幾之狀態、對各旬生產額分別列左

上旬	五六七、五〇〇枚
中旬	五五三、二七〇枚
下旬	五六四、〇〇〇枚
計	一、六八四、七七〇枚

地方稅之收入 已漸呈好成績

東京電、近數年之地方納稅狀態、因逐年示有惡化、致滯納稅額、呈有極多之額數最近其不振之成績、亦漸次緩和、各種稅目納入狀態、三顏爲良好、自本年以來已增加五六厘據一般的納稅者云

新京取引所 業績甚良好

新京訊、新京取引所久爲環境不良、業績繼續不振、然其後以四圍之情勢趨好轉、與特產行市之昂騰、自去秋以來、漸呈活況、得能盡力發揮其交易之機能、如三月中實績呈開所以來之記錄、采積在大連哈爾濱兩市場之次、再三月中之成交額、及交割數、如左

▲三月中之成交額

混保大豆	一〇、四〇一車
高梁	二〇〇車
鈔票兌金票	七、七六一千圓
國幣兌鈔票	五、六九三

▲交割額

	交割額	標準價
一、鈔票兌金票		
三月十三日限	三六八千圓	一三四圓二〇
三月六日限	三六九	一三六、四〇
二、國幣兌鈔票		
三月十三日限	一七二千圓	八二圓七〇
三月六日限	四四四	八〇、六〇
三、混保大豆		
三月末日限	一三車	三、八〇
四、高梁		
三月末日限	二車	三、四五

混合飼料輸出 比前年減半

原因原料品貴

在三月中之混合飼料、由大連港輸出額、爲一萬一千百二十四公噸、與前月之二千三百十七公噸比之、約減百分之一七與前年同月之一萬三千三百五十七公噸比較之約激減百分之五三、繼續前月當地之原料品行市看高但較日本內地爲更加一層之反映致鷄卵行市頗呈六圓前後的軟調、一方因滿洲原料品的較高致南米菲乘機進出於日本內地之的減價品、而此輸出不但爲最盛、即其輸出額、與前年對比之亦呈減半不況商勢之狀態、就同月中出貨主、輸出額觀之

(單位噸)

滿洲精穀	四、五六六
三菱商事	二、五四九
瓜谷商店	一、二六五
三井物產	八五六
日清製油	六九五
三共社	四一五
滿洲家畜	三八二
大松商行	二四二
中島商店	七五
滿洲製油	七一
大矢組	二二
合計	一一、一四二

以上出賣地別爲

內地	一〇、七九九
臺灣	一〇六
朝鮮	二三七

商情

本埠特產(十日前場)

▲大豆(百斤鈔票價)

	開盤	收盤
袋	五、〇四	五、〇四
四月	五、〇二	五、〇三
五月	五、〇六	五、一〇
六月	五、一七	五、一七
七月	五、一九	五、一三
八月	五、二五	五、二五

▲豆餅(一片鈔票價)

	開盤	收盤
現貨	—	—
四月	一、五〇〇	一、五〇〇
五月	一、五一〇	一、五一〇
六月	一、五三五	一、五三〇
七月	—	—
八月	—	—

▲豆油(一箱鈔票價)

	開盤	收盤
現貨	一五、〇〇	一五、〇〇
四月	—	—
五月	一五、一五	一五、一五
六月	一五、二〇	一五、二〇
七月	—	—
八月	—	—

▲高粮(百斤鈔票價)

	開盤	收盤
現貨	四、〇八	四、〇八
四月	四、一〇	四、一〇
五月	四、一三	四、一四
六月	四、一九	四、一九
七月	四、二一	四、二〇
八月	四、二三	四、二三

(十日後場)

▲大豆(百斤鈔票價)

	開盤	收盤
袋	五、〇一	四、九八
四月	四、〇二	五、〇〇
五月	五、〇九	五、〇五
六月	五、一七	五、一六
七月	五、一三	五、一三
八月	五、二七	五、二四

▲豆餅(一片鈔票價)

	開盤	收盤
現貨	—	—
四月	一、四九〇	一、四九〇
五月	一、五〇〇	一、五〇〇
六月	一、五二〇	一、五二〇
七月	—	—
八月	—	—

▲豆油(一箱鈔票價)

	開盤	收盤
現貨	一五、〇〇	一五、〇〇
四月	一五、〇五	一五、〇五
五月	一五、一五	一五、一五
六月	一五、三〇	一五、三〇
七月	一五、三〇	一五、三〇

▲高粮(百斤鈔票價)

	開盤	收盤
現貨	—	—
四月	—	—
五月	—	—
六月	四、一九	四、二〇
七月	四、二一	四、二一
八月	四、二三	四、二二

本埠錢鈔

(十日前場)▲大連鈔票

現貨	高	一三二、八〇	一三二、六五
		一三二、八五	一三二、五〇
成交額			九五萬
近期	高	—	—
成交額			—
遠期	高	一三二、七〇	一三二、六五
		一三二、八〇	一三二、五〇
成交額			一三五萬

(十日後場)▲大連鈔票

	鈔兌金	鈔兌洋	金兌洋
十時	一三二、六五	一三〇四〇	九八三〇〇
十一時	一三二、五〇	一三〇五〇	九八五〇〇
十二時	一三二、七五	一三〇三〇	九八〇五〇
二時	一三三、六〇	一三〇五五	九七七〇〇
三時	一三三、五〇	一三〇一〇	九七五〇〇

現貨	高	一三二、五五	一三二、七五
		一三二、七五	一三二、五五
成交額			十五萬
近期	高	—	—
遠期	高	一三二、六〇	一三二、七五
		一三二、七五	一三二、六〇
成交額			四四萬

電報滙兌(十日)

倫敦銀塊	二八辨士十六分十三
同期市	二八辨士十六分十六
紐約銀塊	六三仙〇分〇
孟買銀塊	六八留比十六分七
英美滙兌	四八四仙〇分〇
日美滙兌	二八弗三三
中美滙兌	三八弗〇〇
日英滙兌	一志二片六四分五
中英滙兌	一志六片十六分十五
美英滙兌	四八四仙八分一
法英滙兌	七三法郎四一

▲美棉

現貨	一一仙五五
五月	一一仙二六
七月	一一仙三二
十月	一〇仙九二
十二月	一一仙〇二
一月	一一仙〇五
三月	一一仙一二

▲印度棉花

奔哥爾	一三三盧比
三牢布	一三〇盧比
奧姆拉	一九九盧比

▲神戶日美

	賣	買
開盤	二八弗四分一	二八弗八分三
收盤	弗一分一	弗一分一

▲神戶日英

	賣	買
開盤	一志二片〇分〇	一志二片十六分一

商品市場(十日前場)

▲上海標金

(十日)▲滙豐掛牌	一七七元三角
英滙	一先令六辨士八分七五
美滙	三八弗〇〇〇
開盤	八六五元三角
最高盤	八六八元〇角
最低盤	八六三元五角
收盤	八六六元一角

▲上海滙兌

	賣	買
東滙	一三三元五〇〇	一三四元〇〇〇
英滙	一先令六辨士十七五〇	一先令六辨士十六分三
美滙	三七弗八一二五	三七弗八七五

▲大阪三品(綿絲布一綑金票價)

限月	前場開盤	後場收盤
四月	一九九、一〇	一九八、八〇
五月	二〇〇、一〇	一九九、六〇
六月	二〇〇、七〇	一九九、八〇
七月	二〇一、〇〇	一九九、九〇
八月	二〇〇、四〇	一九九、三〇
九月	一九九、八〇	一九九、〇〇
十月	一九九、〇〇	一九八、六〇

▲大阪棉花

	現貨	定期
開盤	六一、六〇	六一、〇〇
收盤	六一、〇〇	六〇、八五

▲大阪期米(二石)

	現	中	期
開盤	二九、七九	三〇、〇四	三〇、〇九
收盤	二九、五〇	二九、七一	二九、七五

▲東京期米(二石)

	現	中	期
開盤	二九、七七	三〇、〇八	三〇、一〇
收盤	二九、四四	二九、五六	二九、七二

▲仁川期米(一石)

	現	中	期
開盤	二七、三九	二七、六〇	二七、八六
收盤	二六、九三	二七、一九	二七、五〇

▲神戶豆餅

	開盤	收盤
四月	—	—
五月	四、四八	四、四九
六月	四、五三	四、五四
七月	—	—
八月	—	—

▲大連股票

五品	二〇、三〇	二〇、四〇
豆新	—	—
錢鈔	—	—

▲同短期

五品期	二〇、一〇	二〇、一〇
豆新期	一四、〇五	—
錢鈔期	一三、六〇	—
東新期	一四五、九〇	一四六、二〇
高新	一四六、三〇	一四五、九〇
日產	九五、九〇	九六、〇〇
朝新	七七、九〇	—

(十日後場)▲大阪三品(綿絲布一綑金票價)

限月	前場開盤	後場收盤
四月	一九八、三〇	一九八、八〇
五月	一九八、八〇	一九九、三〇
六月	一九九、三〇	一九九、六〇
七月	二〇〇、七〇	一九九、三〇
八月	一九九、九〇	一九九、九〇
九月	一九九、三〇	一九九、六〇
十月	一九八、八〇	一九九、三〇

▲大阪棉花

	現貨	定期
開盤	六一、四五	六〇、九〇
收盤	六一、六〇	六一、一〇

▲大阪期米(二石)

	現	中	期
開盤	二九、六三	二九、三一	二九、七四
收盤	二九、四四	二九、七一	二九、七七

▲東京期米(二石)

	現	中	期
開盤	二九、五一	二九、七一	二九、七八
收盤	二九、四二	二九、七〇	二九、七九

▲仁川期米(一石)

	現	中	期
開盤	二七、八五	二七、一五	二七、四五
收盤	二六、九〇	二七、一五	二七、四四

▲橫濱生絲(十日)

限月	前一節	前二節
四月	五九七〇〇	五九七〇〇
五月	六〇〇〇〇	五九八〇〇
六月	五九九〇〇	五九八〇〇
七月	六〇九〇〇	六〇七〇〇
八月	六〇三〇〇	六〇〇〇〇
九月	六〇三〇〇	六〇三〇〇

▲印度蔴袋

藍紅袋	二四盧比八分一
綠紅袋	二七盧比四分三
滙兌	七七盧比八分七

北地行市(十日前場)

▲奉天奉票兌金票	現貨	—	—
▲奉天鈔票兌國幣	現貨	一三一、一〇	一三一、二〇
	遠期	一三一、〇五	一三一、一〇
	高	一三一、三〇	一三一、〇五
▲奉天國幣兌金票	現貨	一一〇、〇〇	一〇九、六〇
▲奉天金票兌國幣	遠期	九一、四〇	九一、四五
	高	九一、五〇	九一、三〇
▲哈爾濱國幣兌金票	現貨	一〇九、五五	一〇九、五五
	當限	一〇九、五〇	一〇九、三五
	遠期	一〇九、三〇	一〇九、三〇
▲開原國幣兌金票	現貨	一一〇、〇〇	一一〇、〇〇
▲新京國幣兌金票	現貨	一〇九、七〇	一〇九、七〇
▲公主嶺國幣兌金票	現貨	一〇九、七〇	一〇九、六〇
▲安東國幣兌金票	現貨	一〇九、八〇	—
	滙兌	一、二二二、〇〇	—
	當限	一〇九、六〇	—
	遠期	一〇九、五〇	—
▲國幣兌大洋	台	—	—
	滙	—	一、二二五、〇〇
	煙	—	七三、三〇

▲哈爾濱大豆(一甫特國幣價)

四月	一、一六五〇	一、一七五〇
五月	一、二〇〇〇	一、一九〇〇
六月	一、二二〇〇	一、二二〇〇

▲哈爾濱小麥(一甫特國幣價)

四月	一、五二〇〇	一、五二五〇
六月	一、五四五〇	一、五四五〇
五月	一、五五七五	一、五五〇〇
七月	四、六〇	四、六〇

▲新京高粮

四月	三、三五	三、四五
五月	三、五〇	三、五〇
六月	—	—
七月	三、六五	三、六五

(十日後場)

▲奉天奉票兌金票		—	—
▲奉天鈔票兌國幣	現貨	一三一、二〇	一三一、〇〇
	定期	一三一、一〇	一三一、三〇
	高	一三一、一〇	一三一、一〇
▲奉天國幣兌金票	現貨	一〇九、六〇	一〇九、六〇
▲奉天金票兌國幣	定期	九一、五〇	九一、四〇
▲安東國幣兌金票	現貨	一〇九、六〇	—
	定期	一〇九、三〇	—
▲新京國幣兌金票	現貨	一〇九、五〇	一〇九、五〇
▲公主嶺國幣兌金票	現貨	一〇九、五〇	一〇九、五〇
▲哈爾濱國幣對金票	現貨	—	—
	近期	—	—
	遠期	—	—

▲哈爾濱大豆(一甫特國幣價)

四月	一、一六〇〇	—
五月	一、一九〇〇	—
六月	一、二一五〇	—

▲哈爾濱小麥(一甫特國幣價)

四月	—	—

最新出版 兩大日語辭典

日本東京帝國大學學士何若等編

日華辭典

研究日文之唯一工具書

本辭典之……四大特色

一、蒐集豐富　本辭典搜集單字凡三萬餘字、爲國內最完美之日華辭典。

二、材料新穎　凡日常應用之單字以及現代語、無不俱備、蔚爲大觀。

三、解釋簡明　本辭典之解釋、簡明扼要、力避含混、俾學者檢查一字得到一字的正確意義。

四、校訂正確　本辭典之校訂、先後達四五次之多、其間錯誤絕少、爲其他辭典所不及。

全書一厚册　價銀二元五角
特價國幣二元寄費一角一分
(特價以登報之日起一個月爲限)

漢譯日語辭典

李聲甫編譯　成語二萬三千餘條

日本文中用漢字表示之日本成語、與固有漢字之意義、大不相同、學習日語者、頗感困難、如「周日」作旁觀解、如「泥棒」作盜賊解、本辭典特搜集此項成語二萬三千餘條、加以詳明的解釋、以利學者

日文看不下去——一查即
日文講不出來——一查即得

▲本書爲研究日文者之良導師

定價二元五角特價國幣二元 郵費一角一分
(特價以登報之日起一個月爲限)

新出日語書

日語一月通　周融編	1,20
(日華對照)日語讀音　李君達編	,60
(日華對照)日語動詞使用法　許達年編	,60
(日華對照)日語文法　王邦諟編二冊	1,20
(日華對照)日語造句　鄧理平編	,60
(日華對照)日語會話　葉芳華編	,60

一律實價寄費加一

▲備有本板外板書目歡迎函索▼

瀋陽鼓樓北　世界書局

又成了一次良好的機會！
請到「秋林洋行」試你幸運如何！
春季爲肅清底貨起見特備大宗彩品贈送　彩券無空！

由四月十日起至廿七日止凡在所限期內於敝行購貨足國幣五元者贈送彩券壹張足十元者贈送彩券二張逐此類推當面抽彩個彩不空贈品豐富不暇細舉謹將贈品內容之略列之於後

西洋地漆布、西洋絲絨桌面、西洋旅行提包男女時式西裝男女時式衣料、俄國毛毯、室內器皿、摩登化粧用品、本行工廠出品飲料、其餘無量日用必需品共計五千餘份

歡迎各界仕紳名媛來敝行參觀一試便知言之不謬也

附設男女西服成衣特由巴黎聘來名師工資從廉製工精巧玲瓏之致務使顧主進入世外摩登之園

秋林洋行啓

奉天日站浪速通三十二番地　電話四四六五番

大正十一年七月二十四日第三種郵便物認可　郵政特准掛號立券報紙　康德二年四月十二日　THE MAN CHOU PAO　星期五　No.4405　（第二版）　（一）

滿洲報

（本報價目）每月一圓四角六個月八圓四角全年十五圓郵費先惠郵票不收（外國除中國日本概加郵稅）（廣告刊資）一行十二字起碼一日每行一圓特別地位加倍長期另議以上俱以現大洋爲本位但朝鮮台灣日本內地即以日本金幣爲本位

發行所 滿洲報社 大連市常盤町二十九番地 電話

發行人 王平山　編輯人 金念曾　印刷人 金堯堂

THE MAN CHOU PAO 29-31 Tokiwacho Dairen, Manchoukuo

昭和十年四月十二日

皇上參拜多摩御陵
獻花圈肅然致禮
十一日午前啓駕禮畢即還幸

皇上於十一日午前驅駕詣多摩御陵、聖躬親拜於大正天皇之御神靈前、是日、皇帝陛下著陸軍樣式通常禮服、佩菊花大綬章副章、蘭花大綬章副章、經沈宮內府大臣以次隨員、林出席接伴員等扈從、午前九時搭汽車啓駕於赤坂離宮、同九時十分、乘宮廷列車、自原宿車站啓鑾、御道旁民家、皆高懸滿日兩國々旗、府下之青年團、在鄉軍人、小學生等皆整齊排列奉迎聖駕、聖上欽賜以舉手禮、在車中觀賞田園中新綠景色、於花語花香中同十一時十分駕幸東淺川車站、從此再驅汽車鹵簿參進多摩陵陵門前御陵道、皆掃除潔淨玉砂清新、北山杉樹綠色、亦呈鮮美

聖上在第二陵門前降輦、淨手後、古河陵墓監、渡部諸陵頭以次皆恭迎御前迎駕、然後陵墓監恭爲先導、脫御帽、拾石級而登、參晉於菊紋章輝煌之皇族御拜所、在御前將沈宮內府大臣捧持之花圈恭行獻上、行懇切御拜禮、並默禱焉、此時、十十里山諸峰、有神嚴之瑞氣、充滿其間、肅靜之氣溢諸神域、沈宮內府大臣以次隨員接伴陵員繼而恭行禮拜、聖上參拜既畢、再召汽車歸東淺川車站、然後於觀賞武藏野風光中啓駕歸京、同十一時五十分、專車抵原宿車抵原宿車站、即驅鑾還幸行在赤坂離宮（國通十一日東京電）

東京奉迎會
御賜金一封
駕臨歌舞伎座

皇帝陛下當十日御駕親臨歌舞伎座之東京市奉迎會時、欽賜金一封與東京市並關係者、牛塚市長當即拜領（國通十一日東京電）

午後於行在觀賞
古代美術書畫
帝室博物館長等侍候說明

自莅東京以來、連日車駕紛忙之皇帝陛下、十一日午後於赤坂離宮觀賞御造詣甚深之古代美術書畫等、帝室博物館爲奉慰皇帝陛下旅懷計、特審愼遴選東洋名畫、書卷及其他民間代表的名作二十餘幀、陳列於赤坂離宮羽衣間、斯日、於帝室博物館總長、矢島事務官、溝口美術課長等、於午後一時恭詣離宮、朝拜皇帝陛下、然後、皇帝陛下經杉總長先導、移玉趾於羽衣間、溝口美術課長恭敬說明、皇上一一巡覽奈良朝時代御物、聖德太子御影、平安朝之普賢菩薩像與春日驗記、動物戲畫等日本代表名畫、與宋徽宗皇帝御筆之桃鳩圖、與千手觀音像等御物、查以上蓋皆爲東洋文化精粹、皆有國寶價值者、聖上覽此、御心殊爲感歡、觀賞約兩小時、聞十二、十三兩日並御覽光琳之梅花等書畫、屏風畫、及帝室技藝員之現代名作品等、十三日於圖書寮供覽宋版之日本、中國、朝鮮等貴重和漢書籍四十餘套云（國通十一日東京電）

皇上宴五位宮殿下
欵以滿式晚餐
溥傑氏等列席談敘甚歡

滿洲國皇帝陛下、十日晚六時半、在赤坂離宮、招請秩父宮、高松宮同兩妃殿下及澄宮殿下、並有溥傑潤麒兩氏、韞穎夫人、饗以故國之滿餐、藉表歡待、時值春雨濛濛、紛紛降於御苑之地中、際此美景宜人之春宵、主賓開懷暢敘、頗充滿團圓之景象、當晚居主人資格之皇帝陛下及貴賓之秩父、高松兩宮殿下、均服蕭灑麗之燕尾服、兩妃殿下、則服美麗洋裝、韞穎夫人、溥傑、潤麒三氏等、均服滿洲式禮服、午六時餘、齊集於離宮狩間、先行會見皇帝陛下御顏後、韞穎夫人、溥傑、潤麒三氏由皇上介紹、方與高松宮、同妃殿下、作最初晤面、並互相致詞、自六時半開始宴會、由林出行走翻譯略作歡一談後、當以頗堪自誇之滿饗歡待五宮殿下、及溥傑等三人、直至八時半餘、五宮殿下始辭（國通十一日東京電）

仍閱書
御覽之古籍 宮內省選定
十二日休養

皇帝陛下欽定於御休養之十二日、以一日工夫在離宮樓上御書房御覽文獻、關於書籍經宮內省圖書寮遴選結果決定爲宋版之漢文典籍與和文書五十卷、宋版書中著名者有尚書精義通典、論衡等皆係日本宮禁書庫秘藏之物、蓋此類無傷之漢文書籍、誠古代中國文化上鮮見之實物也（國通十一日東京電）

云（國通十一日東京電）

湯島聖堂祀典
開儒道大會
派許次長等赴日本參加

日本重修之湯島聖堂、訂自四月二十八日迄五月一日四日間、爲行第一次奉祀禮、特開儒道大會、爲圖同文民族親善計、擬招聘滿洲國學者前往參加、前曾以斯文會長德川家達公爵名義、馳函文教部大臣鄭孝胥氏、文教部當局經種種詮衡、決定派該部次長許汝棻奉天教育廳長韋煥章、吉林教育廳長張書翰三氏並隨員池田屬官、丁翻譯等一行五名前往聞二十日自新京首途東上云

派張武官長
犒警衛部隊

皇帝陛下、對於擔任赤坂離宮警衛大任之衛兵部隊、於十日午後六時特差遣張侍從武官長犒賞其苦勞、事前於九日、曾對小栗警視總監賜以慰勞之御言、關係者莫不隆惶感激不已云（十一日東京電）

到京訪各方接受訓示後
武宮赴日參觀團出發
團長王永清中將臨行談話

滿洲國武官日本參觀團、由承德地區司令官王永清中將以下二十九名與以指導官資格被邀參加之軍政部顧問田中少佐及其他二名並翻譯等一行共三十七名、組成、業於十一日午前十時搭亞細亞號由新京出發、經由大連赴日參觀地址、爲東京、日光、伊勢奈良、京都、大阪、神戶吳宮島、京城等地預定五月八日返新京、一行當啓程前於九日正午受最高顧問佐々木之訓辭後並自十日午前十時歷訪關東軍司令部駐滿海軍部、國務院、宮內省各處致臨別之禮、領受訓辭、團長王永清中將臨行前有如左之談話

余等當茲奉命赴日之際、擬畧述感想、蓋此次旅行之目的、係欲參觀日本之軍事施設及其他各方面之事項、決以先進日本之長爲模範、而資改善國軍使之進步也、一面深望增高對於日本之認識、以期收得滿日親善之實效、尤其恰值我皇帝陛下親身訪日之中、更使臣等感激不已、茲由通信及報章所載、不得知友邦國民之熱誠奉迎尤上之光榮夫日本爲亞細亞先進之國家、文化制度完備、尤其軍備之施設更爲不勝感激之至、余等得乘此機會渡日旅行、誠覺無乎世界之上、故余等睹此實情後、決意蒐集材料以資將來改善國軍、況滿日兩國係東亞兩大帝國、是以兩國實行提携、握東亞與世界和平之關鍵者、由此可知、余等對於滿日兩國不可分之關係、確信將來愈將趨於堅固、於此種意義下、雖係短時間之旅行、決盡可能以謀舉親善之實、余等深感以上使命之重大、故決擬努力、以期收得預期以上之收穫云

調整滿日蘇三國關係
解決對蘇懸案具體策
外相授以訓令大田大使已出發歸任
國境退兵撤防設置調委會頗可期待

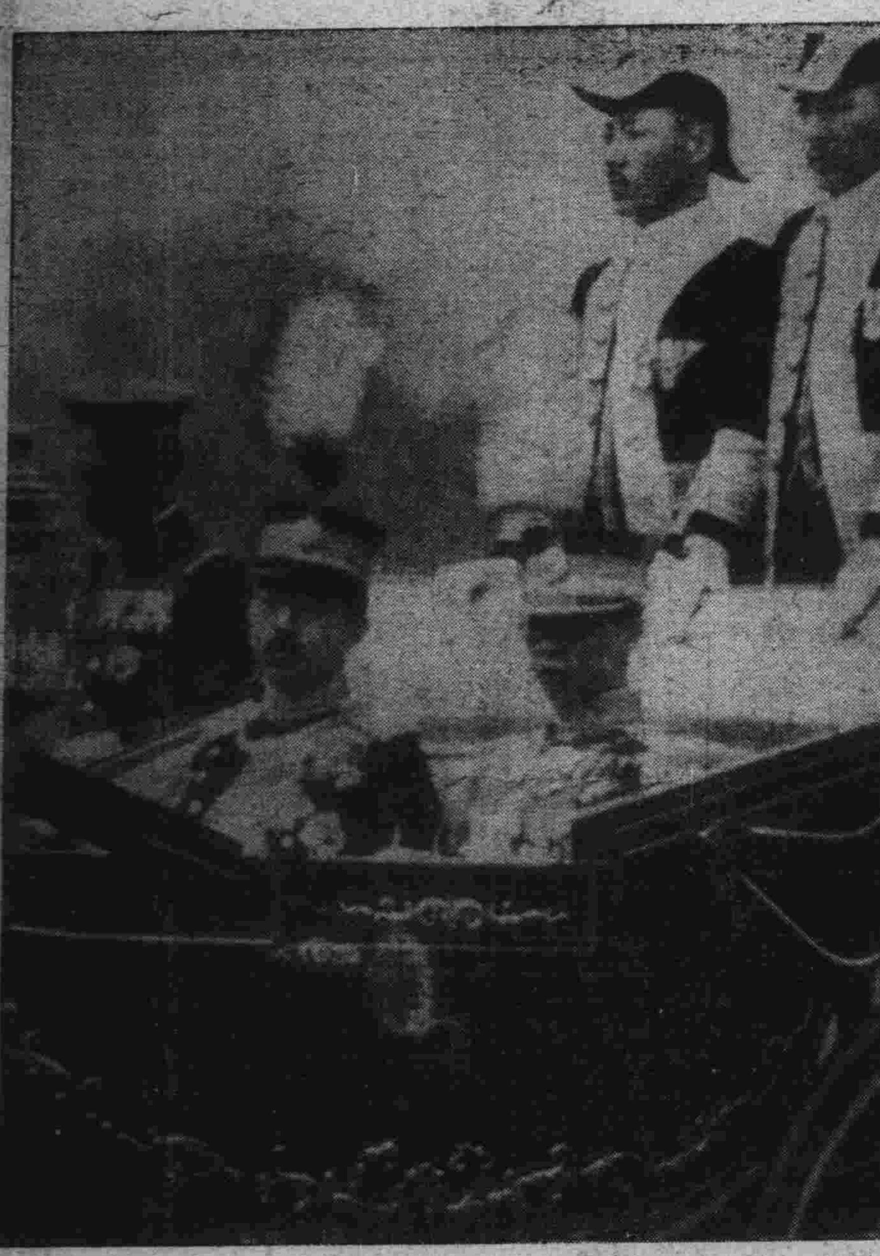

廣田外相自北鐵交涉成立後首與蘇聯駐日使大猶烈涅夫氏自由會談數次、爲整頓日蘇國交、並期確立外交的基礎計、聞此後亦將繼續進行關於上述大田大使與外交人民委員長李維諾夫亦同時於莫斯科、開始交涉、廣田外相當大田大使啓程以前、關此授以訓令、則大田大使當前之重要任務、厥爲關于改訂漁業條約交涉、依據一九二五年基礎交涉確保西伯利亞森林利權、鑑於在日蘇關係上常投以暗影之**蘇聯國境軍事施設而撤退三國國境駐兵、撤廢**防備、及其善後措置、即援用**樸資茅斯條約設定無防備地帶、**及設置國境紛爭調停委員會等之折衝殊堪期待云（國通十一日東京電）

當大田駐蘇大使歸任之際、廣田外相決使其携行關於强化日蘇關係之一般的訓令、該訓令範圍極廣、於承認該大使之自由裁量權同時、決擬向調整北鐵讓渡後之滿、日、蘇三國關係邁進堪稱廣田外相之關於解決對蘇諸懸案之具體策、而以目前問題即爲

一、設置關於確定三國國境之協同委員會

一、改訂日蘇漁業條約

一、北薩哈連煤油試掘期限延長五年

等、於實行上記交涉同時、並將探詢關於蘇軍遠東軍員加爾以西之撤兵、廢止海參崴空軍根據地撤回綏芬河、滿洲里、海蘭泡等地之軍備設備之意志頗可期待（國通十一日東京電）

駐俄大使大田氏、乘十一日午後三時由東京站出發之特別快車富士號、就歸任之途、該氏定於十六日抵東京、擬區留兩三日後、預定於四月二十八日抵莫斯科云（國通十一日東京電）

日駐蘇聯大田大使、十一日午後三時自東京啓程就歸任之途、途中宿於京都、大阪兩夜、與民間懇談關於日蘇通商問題、十三日自京都啓程經朝鮮赴任、其在滿洲日程、十六日抵奉天、十七日抵新京、十九日自新京啓程轉赴莫斯科、聞廣田外相於十一日午前邀大使作最後協議、並付以重要訓令、廣田外相擬當大使歸任後與李特維諾夫氏進行協議漁業改訂問題、北樺太煤油採掘延長問題、盧布換算問題等、且當解決此等問題之際、有漸進的交涉滿日蘇共同委員會撤廢國境防備、與締結三國間之不侵略條約等意向、故大使歸任後之活躍殊堪注目

寫眞 （上）皇帝陛下與日皇陛下同輦御覽大觀兵式（下）於使館恭迎御駕之溥傑氏潤麒氏及韞穎夫人（溥傑氏之左爲丁公使）（國通）

賜見薩國領事
及教廷駐日使節

皇帝陛下對在列强率先承認滿洲國之中美友邦薩爾瓦多國駐日領事奚古盎莎氏、暨以宗教上承認滿洲國、劃爲教區爲人類幸福、計而派遣司教之羅馬法王廳之駐日特派使節馬瑞勒大司教、於十一日賜謁於赤坂離宮、浴此光寵之馬瑞勒大司教、奚古盎莎總領事午前十一時四十分、恭邀行在、俟皇帝陛下正午自多摩御陵還幸後、著通常禮服、臨御狩間賜謁兩氏、並賜以懇篤御言、兩氏於恐惶感激中自御前退下（國通十一日東京電）

以設國境委會等前提
進行某種程度之諒解
大橋外交次長飛抵哈爾濱
將赴黑河與蘇聯要人會晤

大橋外交部次長、偕同田中少佐、古澤花輪兩秘書官視察富錦後、搭乘飛機於十日晨十時四十分抵哈爾濱、當會見森島總領事、施外交部特派員及其他要人、十一日晨乘飛機赴黑河、關於大橋次長以下此次之赴黑河當此時期頗堪重視、觀將踏上北鐵接收後遂然進展之國境問題第一步、大橋次長、大約於黑河與目下駐在海蘭泡之蘇聯外交人民委員會遠東代表美拉美德氏及古勞斯領事會見以設定國境委員會、締結滿日蘇不可侵條約之前提將進行至某種程度之諒解云

中國倘根絕排日
決意交換大使
有吉公使廿日前後回國
廣田外相將與磋商

有吉公使將於二十日前後歸國、對廣田外相、報告關於今後之對華政策、同時並將報告上海在華總領事會議之結果、願可期待且廣田外相本最日之方針、倘中國方面能根絕排日、排貨運動時、有基諸華方希望斷行交換大使之意向、是以乘有吉公使此次歸國機會、關於交換大使問題、決作重要磋商、因之該問題將有急速之進展、料於本年內交換大使即可實現、深爲期望云（十一日東京電）

李宗保調何健
被委收復邊區

李宗保由永興來省、向何健面告投誠情形、何對李之覺悟來歸、甚爲嘉慰、現委李爲湖南邊區收復委員（十一日長江電）

朱毛優勢貴陽不安
蔣乃急集援軍
賀國光已自川赴黔
王家烈部已歸全滅

脅迫貴州省貴陽之朱德、毛澤東共產軍、目下於息烽、甕安線上整頓激戰後隊伍、其別動隊及小部隊則出沒於貴陽北方三十華里附近、暫時雖呈小康之貴陽、於是乃再陷於非常不安狀態中、近窺貴陽之朱、毛軍主力、前於激戰時所遭損失、既經整備兵力遂形增加、並因鹵獲中央軍多數武器彈藥軍需品等軍等容乃示優勢、蔣介石氏對此乃命分散於各地之中央軍集中貴陽、並命雲南、廣東、廣西軍前往應援、一方命四川參謀團主席賀國光急自重慶趕赴貴陽、以擔當統制軍旅重任、此外爲補給一切軍需品、命大號飛機集中南昌、而忙於防備、聞與共產軍演激戰之王家烈貴州軍已歸全滅、貴州綏靖主任薛岳兵僅餘存三分之一的戰力云（十一日漢口電）

日領會議
最後日
受唐氏招宴 其後即返任

在華總領事會議、第三日之最終會議、十日自午前十時在公使館事務所開會、公使以下總領事以下均出席、繼續九日、仍無隔閡的交換關於中日問題各般之意見、藉作最近將歸國之有吉公使之參考、至午後五時閉會、又出席各總領事、俟十一日參列國民政府外交部次長唐有壬氏之招宴後、即將分別歸還任地（十一日上海電）

蘇聯力謀完成
外蒙之赤化
蘇蒙會商決定各項

據南京某方得息稱、蘇聯遠東局長毛哥維太夫、奉蘇聯外交人民委員會主席李特維諾夫之命來赤塔、與遠東紅軍司令加倫、同晤外蒙赤衛軍幹部、舉行會商、據傳已決定左列各項

一、蘇聯努力完成赤化外蒙工作、以該地爲遠東政策中心、爲達到此目的、由蘇聯本國派赤化工作人員至外蒙、與外蒙赤衛軍協力、主持外蒙政治軍事之建設

二、爲開發外蒙資源、蘇聯無利息貸與外蒙一千萬盧布

三、蘇聯派飛機二十架、開設赤塔庫倫間旅客運輸航空路之定期航空、每星期對開四次乃至五次（十一日南京電）

日外省派遣
留學生赴華
本年第四回 二名已選定

日外務省對華文化事業部爲樹中日親善百年之大計、每年照例送青年學生留學中國本年度第四回之留學生二名十日已經決定、荣膺斯選者爲東京府立一商二年生大久保任晴、府立三商二年生小島敬晴二人、年皆十五歲由東亞同文會牧田理事率領訂於廿一日自神戶放洋、入學於天津中日學院、然後再肄業於專門學校或大學等最高學府云（國通十一日東京電）

撫順虎石台
煤礦忽肇禍
死傷廿餘名

十日上午九時四十分許、撫順老虎台採煤所萬達家坑東斜坑、因瓦斯漏出、致發生燃燒事故、當時正在工作中之日人及採煤所技術員今村正勝（四四）外十餘名、均負重傷、滿人死亡十餘名、狼狽已極之當局、當開始拚命的救助、詳細目下在調查中

十日午前九時許、撫順煤礦萬達屋東斜坑、瓦斯突然燃燒致將工作中之日本人二名燒死、七名重傷、滿人燒死八名、二十八名重傷、日本人燒死之氏名如左

採煤班長 東島三平

仝 提國太郎

搜集防空材料
以資供展覽

華方以防空之研討實施、實爲目前切要之途、惟一般民衆對防空之意義及其重要性多未能普遍明瞭、故乃注意宣傳、以期收同舟共濟之效、茲悉教育部特令所屬各校、盡量收羅各種關於防空材料圖畫書報電影防毒具等、限日表送、俾供將來防空展覽會陳列之用、聞各校正收集所有以便應徵（十一日南京電）

今日本報二張半

緊要聲明各界注意

啓者鄙人素因精神耗弱不能處理家政已將所有財產悉數委之長子熙純全數處理前經登報聲明并該產已由熙純管理有年不幸前與鄙人已脫離關係之婦人何氏并邀携乃父尚級三於去冬乘鄙人精神不完備時設計投入家內私人名義向熙純所管理之房地各戶强迫數立字據假食鄙人而議正人亦恍悟始知尚氏父女所爲非是於三月廿七日避子潛逃無踪依法聲明之際該尚氏父女閑息於三月廿七父女罪潛逃無蹤依法聲明之際該尚氏父女開息除派人尋找外日登報聲明倘後尚氏同尚級三鬻皮襖等件鄙人名義在外欵許任何事非鄙人全家人員概不負責恐有遠親近友尚未週知特此登報聲明

馬林泉率子熙純謹啓

圖章遺失聲明作廢

啓者鄙人於康德元年五月廿一日在瀋陽中國銀行開有第二四三號何致堂擡頭定期存摺壹扣又於同年十一月二十日開有第一百號代存天津中國銀行活期存欵何致堂擡頭收條壹帋在該行所留印鑑係方形何致堂印篆文印章茲因不愼遺失除向瀋陽中國銀行聲明掛失外即後無論落於何人之手概作無效特此登報聲明

何致堂謹啓

鳴謝太古太平公司賠償迅捷

啓者敝號於三月十一日忽遭回祿之災前櫃及東下屋內貨物完全焚燬幸事前曾向太平、太古兩大公司投保火險國幣壹萬元（各伍千元）肇事後即承該兩公司通遼經理處朱耀萱邵秉鈞兩君報告公司旋蒙公司來員調查確實於三月二十日磋商解決即按實際損失賠償國幣七千八百零參元六角五分不折不扣異常迅速特此登報鳴謝

通遼福源厚絲房啓

聲明作廢

茲於民國二十年經中人王述先交到王雅亭貨價四百元之收條一紙手欵已陸續付清收條迄未退回嗣後無論落於日滿鮮任何人手中概作無效特此聲明

鳳城縣街赫文博啓

聲明滙票作廢

敝號於四月一日由農安滿洲中央銀行開滙新京滿洲中央總行照付第二百零一號滙票一張計國幣五百元票於四月一日裝入本號信內送至郵局寄迄今數日信與滙票未見郵來其必丟失今已將其情在滿洲中央總行掛號出保勿論落在何人之手既作廢無效爲此登報通知

新京鐵道北同增利謹啓

本報啓事

一、凡本報代派處或派報處將押欵交與分社及代派處或本報經理部員時、必須取得臨時收單

二、該押欵如經本社收到時即由本社直接與以正式受領證倘在交欵日起十日以內未接到本社發行之正式受領證時須速向本社經理部索取

三、對未經本社發與正式受領證者之押欵本社或不負其責

滿洲報本社經理部

討論歐洲時局舉世注目之
斯特萊薩會議已開幕
在波維梅奧宮殿開始談商即繼續審議
因國聯將開理事會關係祇行會商三日

討論歐洲和平方策頗引世界注目之斯特萊薩會議、候英代表一行最後到達於十一日午前十時半在波維梅奧宮殿開會、繼續審議至午後一時、暫行閉會迨午後舉行午餐會、旋復續開第二次會談十二日午前十時半仍繼續會談、因國聯理事會關係、祇會商三日即決定閉會(斯特萊薩電) 按斯特萊薩爲意大利境前報誤爲斯得立次

斯特萊薩會議閉幕後
拉伐爾外長訪莫斯科
晤李維諾夫後並赴瓦隆薩一行

拉伐爾法外長、擬於斯特萊薩會議終了後、定廿三日訪問莫斯科、預定在莫斯科逗留三日間、會晤李維諾夫外長等、關於歐洲和平策、作種懇談後、更擬赴瓦隆薩、見波蘭政府當局云(十一日巴黎電)

要求强化國聯盟約
法蘇同盟內容
拉伐爾晤蘇使並宴各公使
小協約巴爾幹各國均同意

蘇法軍事同盟由二部作成、其要旨如下

第一部、法蘇兩國政府、對國聯理事會、要請强化規約第十條、第十五條、第七條

第二部規定强化聯盟規約後之法、蘇兩國政府之相互的義務

拉伐爾外長與鮑頓金大使會見後、更在外長官邸、招致羅馬尼亞、猶哥斯拉夫、捷克、希臘各國公使及土耳其大使、舉行午餐會、料於該午餐會席上、必內示上記同盟案、要請各國政府支持、且小協商及巴爾幹協約各國政府、對此亦予以同意、土耳其大使、由與蘇聯間之親善關係上似亦約定予以支持云(十一日巴黎電)

據其後確息
謂並無此事
日外務當局所作之觀測

日本外務當局、對法蘇軍事同盟成立說、有觀察如左

法蘇因恐德意志侵略、已成立軍事同盟一事、前即一再傳來、惟其後據確息稱、謂並無此事、此問題頗含宣傳性、無蘇聯既懼德國之敵視而積極活動則其向法國提議此事、似爲事實、其成立且充分有可能性、頗可注意(國通十一日東京電)

當爲秘密協約
日本陸軍當局並不甚重視

關於法蘇兩國軍事同盟成立說、日陸軍當局觀測如左、因國聯力量益趨薄弱、各國乃盛起互相聯携運動、如所傳法蘇兩國間締結軍事同盟、吾人即可於事實上認定爲此種機運之發動、但尚不能遽信其已成立同盟、誠以法蘇兩國均爲國聯加入國、縱締結軍事同盟、亦當爲秘密協約、蓋事理有所不容故也、尤其同盟要旨對於國聯理事會、既將導於破壞既成之事實、加之若更要求强化制裁法、則益非容易辦到之問題、若夫美國之加入國聯、其隘路以至今日者、亦因制裁問題故耳、由於此節吾人已不難想像矣、要之陸軍方面並不重視同盟成立之說云(國通十日東京電)

哈斯返南京

國聯交通組主任哈斯、上月偕秘書吳秀峰赴北平西北及湖北江西等省、考察公路建設情況、現視察已畢、定十日晚由杭州返京(十一日南京電)

中國對日關係已
採用善隣政策
施肇基在美演說平等原則
美國正研究中美白銀問題

嘉培希爾特訊、中國駐美公使施肇基五日演說、謂中國對日關係已採用羅斯福總統之善鄰政策、施氏稱中日二國間雖仍有尖銳之衝突、但友邦必須承認平等之原則、包括對於他國利益之尊重、與其需要之充分了解、氏又稱、美國白銀派議員購銀政策有利於中國、爲誤解之一例、因該政策實有害於中國、此固非美人之所願、就一般言、美國爲對華最友好國家之一、兩國文化基本各點實相一致、此實爲智識上與感情上的友誼、刻在華盛頓舉行之全國白銀會議五日通過一議案、由國會議員與貨幣專家組織一特別委員會、研究有關中美二國之白銀問題、該會議在全國白銀協會監督之下、今晨開會、會期二日、主席爲前蒙他拿州長阿倫、任命一特殊團體以討論中美白銀問題之決議、係中國政府顧問林柏克所提出、五日討論範圍甚廣、發言甚多、衆議員台斯稱、美國須於下列二者擇取其一、一爲發行紙幣、一爲通貨膨脹、氏稱其後者爲唯一之解決方法、由白銀之貨幣化可以完成、此爲自然本身統制之膨脹、且提高國內物價、與國債平等、氏認今日爲全世界建立金銀複本位之最適宜時期、然前此所未有、氏稱『美國今日之地位須採用複本位制、因其爲世界最大債權國、輸出國與存金最多之國也』參議員惠勒亦主張幣制之重定、謂『銀常爲組織良好之宣傳之犧牲』氏譏笑政府購銀政策有害於對東方貿易之說、主席阿倫歸納該會議討論之目標如下、第一、銀價上昇在每盎斯合一元二角九分、第二、政府購銀之增加、第三、自由市場之設立、作國內生產者得銀價可高於每盎斯合六角四分又二分之一之利益、李伯克於本日散會後稱、渠將於六月返華、與中國政府討論發展中美貿易問題云

美使詹森定期赴京
談南行任務

北平通信、近日關於美國駐華公使赴京討論經濟問題之風傳甚盛、而對其離平之日期亦言人人殊、記者昨訪美使詹森氏於美使館、蒙接見據談、本人赴京之日期、傳盡屬不確、本人現定本月十八日離平赴京、赴京之使命與其爲謂接洽經濟事情、勿寧爲歡迎美國經濟考察團也、本人之入京乃一通常之拜訪、毫無特殊使命、在京滬一帶將逗留一個月以上、而美國之經濟考察團、亦將於此時期內到華、屆時本人在京滬歡迎該團後、即分遣專家、往廣州、漢口、南京、北平等地視察、然後在上海集中、外間揣測該團將全體以遊歷之形式視察各地者並非事實、關於借款問題本人未奉政府命令、到京時如貴國官方對此發生興趣、亦可交換意見云、又詹森氏前日招待中外友好甚多、慶祝其四十八歲生辰、詹森氏自幼喜研究中國事情、過去五年來、任中、對中國事情之主張、正其駐華公使恒爲美國政府所器重云

視察中國後對東亞
必有深刻認識
日外相招待美國視察團

日外相廣田、十日夜在外相官舍、開歡迎晚餐會、招待美國遠東經濟視察團團長傅卜士氏以次主要團員九名及駐日美大使葛盧、參事官奈維爾、宴畢進水菓時、廣田外相、致歡迎詞如左

貴團一行、光臨敝國、與日本實業家間交換意見、不僅可使日美間經濟關係密切、且可與日美兩國之友誼親善關係之增進上以莫大貢獻、聞一行更擬視察中國、本人深信於視察中國實狀後、不僅對日華關係、且對東亞全局、獲有深刻認識、謹祝旅途康寧幸福

傅卜士團長旋起立致答云、美日華經濟關係之緊密化、不僅對東亞和平、且對世界和平、亦將有莫大貢獻、敝團此次來貴國之意、因更感重大、旋全體歡談、盡歡而散(國通十一日東京電)

美經濟考察團
廿一可到滬

外交界息、美經濟考察團、計程定十九日由神戶來滬、廿一日可達、據聞該團到滬後約留三日、定廿四日由滬來南京、在京僅擬作一日停留、然後轉赴各地考察(十一日南京電)

傳達新外交方針及
對華美蘇關係
外相決派遣南洋巡閱使

廣田外相、近已繼派吉田大使赴歐美後、銓衡派遣巡閱南洋之第二次巡閱使、經十日與重光次官協議結果、乃決定特派通商局松島第二課長及若松第三課長、兩日內即可見諸明令

又訊、兩氏預定五月出發、依以巡視暹羅、海峽殖民地、爪哇、英領印度、阿富汗、伊蘭、叙利亞、巴勒士丁、駐土耳其等、歸途視察菲律賓、而於十月返國、將廣田外相之新外交方針及最近對華對美對蘇關係傳達各地使領(國通十一日東京電)

南京市長
石瑛辭職
經過之種種

南京通信、南京市市長石瑛、爲京市服務三年、始于二日離開首都、卸去職務、到崑山去暫時過他清閒的生活、照他平時的風格、眞有『無官一身輕』之概、石氏辭職的原因、決不是『體弱多病』一類的普通平凡字樣可以表出、因爲石氏的辭職、連他丁艱時在內、已經是第三次、以前何以沒有讓他走開、而此次就毫不滯延的立時批准、此點是一般人所最不瞭解的、一般市民亦想不出石氏所以必要求去的原因、不過依多方面傳說、似乎證實了一大半、據說最近某國有某種人物到京時、高級機關曾令市府予以招待、石就大不謂然、一面電呈某要人請辭、一面呈主管機關告辭、呈文中有不堪任招待、及以後類是情形愈多、更不能伺候之語、詞氣間極爲決絕、未幾某要人復電亦到、勸石勿辭、但高級機關命令則必遵從、事既僵持、乃於上月二十六日行政院會議席上、准石氏辭職、還有一種說法、是說去年某要人在京時、曾下手條、飭市府傳知挹江門至鼓樓一段沿中山路兩旁之地主、限在六個月以內一律建築房屋、逾限即由市府收回、市府雖曾召各業主開會傳知功令、但遵辦的很少、六個月期限轉瞬屆滿、此事或者亦是一個原因、惟以石氏平日的負責胸襟、我相信不能算矯、是因石氏的爲人、口碑不能算壞、但非絕對一致的都在正面、亦有人說石氏的性格未免剛愎一些、亦有人說他過於因循造作一些、他在過去三年間、確得罪了許多中央要人、他在中央常會席上、曾經爲兩影般事件罵過某氏、在中政會議、曾經爲中日問題罵過某某諸氏、在行政院會議、曾經爲中央政治區域基地事罵過財政當局、他的人緣、當然不用諱言、自然差了一些、可是他有鐵一般的面孔、火一般的性格、所以他對於市政、是熱心負責、一毫不苟、他用的人雖然不完全都好、湖北同鄉雖然嫌多了一些、但是他本人够得上說是廉潔

對美濃部博士著書
頒令禁止發行
日政府對憲法學說之處置

日本政府對美濃部博士憲法學說之處置、經九日閣議愼重討論結果、遂於即日對成爲問題之該教授著作一『憲法撮要』『逐條憲法精義』及『憲法上之基本主義』等、發出禁止發行命令、今後所餘問題、爲政府對其他諸種憲法學說如何處置、蓋撲滅天皇機關說之氣勢、原以軍部爲背景、不僅處置美濃部博士、更擬追及宮澤東大教授、金森法制局長官等、惟政府方面、則恐機關說問題過於擴大、企圖與美濃博士以處分後、務不波及其他方面、而擬以核博士之處分爲一安全辦、希望其他憲法學者自赴、故今後縱令右翼團體擬處分美濃博士以外之有此種傾向之憲法學者、實際上亦可犧牲美濃部博士一人即歸了事(十一日東京電)

軍火商課利得稅
改戰時徵兵制
美下院可決馬克斯威提案

美六日之下院正式會議、當審議軍需品不當利得取締案之際、已可決南喀爾動那州選出民主黨議員馬克斯威氏提出之二修正案、其要旨如下

一、對於軍需工業會社之利得、課以百分率之過剩利得稅

二、關於戰時徵兵、將現行之自二十一歲、至卅一歲、改爲自二十歲、至四十五歲、(依此案美國之戰時兵、約達二千三百萬)

又與馬克斯威氏提出之該修正案相關聯、下院更可決密芝里州選出共和黨蕭德氏提出之當戰爭時、所有國內之財源原料資源徵發之權能、一切均賦與政府修正案(十一日華盛頓電)

訪日記者團

恭逢二聖言歡之盛況
訪六報社承東朝招宴
謁明治神宮並遊東京名區

楊華亭　於東京

皇上安抵東京之第一日
(第四函)

四月日 連日以來、陰雨連綿、惟今日天朗氣清、惠風和暢、而旭光燦然於空中、恰似象徵東亞永遠和平之基礎者、滿日友好關係更堪增進一步也、我國皇帝陛下御訪日、開東洋史上新紀元、九千萬人民、莫不同深感激、陛下於午前九時乘御艦比叡入橫濱港、遂與御出迎之秩父宮殿下、同乘御召列車、由橫濱抵東京驛、時正十一時三十分、於廿發之皇禮砲一發隆々軍樂隊奏滿洲國歌中、陛下即降車矣、日本天皇則早於十一時十分由宮城出門、出迎於東京驛、待皇上降車、由秩父宮殿下御介紹、二聖握手言歡、日皇致意有勞遠來、皇上深謝日皇出迎、并皇室御厚意御歡待、嚴肅莊嚴、永垂史冊中、十一時四十分、於日皇見送中、皇上乃與秩父宮殿下同乘、接伴員林權助男陪乘、菊花御紋章之儀裝御馬車、及沈宮內府大臣以下扈從官又接伴官大谷宮內次官等之編成鹵簿七輛馬車、入御旅館赤坂離宮、御順路即由東京驛、行幸道路、二重橋前、凱旋道路、拓務省前、右折、祝田橋前、左折虎之門、溜池、赤坂見付、濠端、至御旅館矣、奉迎於順路之兩側之官民及公共團體約數萬人、吾等記者團亦於祝田橋通用門前、大臣官房之旁、拜立奉迎、皇上對於奉迎者均賜以擧手禮、聖駕抵旅館離宮後、解除旅裝、於二階食堂午餐、隔窗而望、苑內櫻花、有如古代繪圖、感興極深、忘却長海路之疲勞矣、食畢、陛下出裏院與秩父宮殿下及扈從員接伴員一行共撮紀念影、午後一時四十四分與秩父宮殿下同乘、林首席接伴員陪乘、及沈宮內府大臣、張侍從武官長、袁尚書府大臣以下分乘馬車六輛、出離宮、於沿道市民熱誠奉迎中、英姿颯爽之陛下、遂由宮城二重橋正門御參入、日皇御陸軍正裝親自出迎、二聖再度會晤、有如舊知、因相握手、由松平式部長御先導入鳳凰間、后亦於鳳凰間入側出迎、由日皇御介紹、與皇上握手、近正面玉座、秩父宮殿下臨席、松平式部長官侍立、以極非重之態度、致謝建國以來始終不易之日本皇室御援助、及去年實施帝政之際、欽派御名代秩父宮殿下蒞滿、日皇及皇后亦道不辭波濤千里遠道御來訪之厚意、彼此歡談、光垂青史、嗣皇上贈進日皇大勳位蘭花章頸飾、日后大勳位蘭花大綬章、日皇日后同深感謝、果成御使命、皇上告辭、日后於鳳凰間入側、皇御車寄處見送、午後二時卅五分、皇上退出宮城、於二時五十八分即歸還御旅館矣

於宮中鳳凰間與我皇上歷史的御會見後、日皇爲答訪、御通常禮裝、佩大勳位蘭花大綬章副章、大勳位菊花大綬章副章、鈴木侍從長、本莊武官長、扈從於午後三時卅分自動車鹵簿御出宮城、行幸赤阪離宮、同卅八分安抵離宮、皇上御迎入於二階狩之間、日皇致答訪之意、由鈴木侍從長捧持日本最高勳章大勳位菊花章頸飾、贈進皇上、皇上感激御答訪、深爲致謝中接受勳章、日皇於午後三時五十分由離宮御發、五十八分還入宮城

是日晚六時半、日皇日后於宮中豐明殿以皇上爲主賓、各皇族臨席、并召兩國重臣百六十名、開催盛大之晚餐會、繼續於正殿舞樂、藉慰皇上旅情

日皇答訪皇上駕幸離宮之沿路、市民均恭立拜觀、吾等記者團亦拜觀於『赤坂見附』之特殊地位(距普通拜觀者甚遠)日皇見之、特賜擧手、同人莫不感激

訪問六報社
晚餐雅叙園
加爾比斯公司亦宴請記者團

吾等是日早餐後、至警視廳門前、奉迎皇上、迨皇上抵離宮、吾等即訪問東京日日新聞、東京朝日新聞、時事新報、讀賣新聞、報知新聞、國民新聞等六大報社、由各報幹部招待、并撮影紀念、迺拜訪畢、又拜觀答訪皇上之日皇、感激之餘、竟忘午餐、直至午後五時、出席加爾比斯製造股份公司招待宴於目黑雅叙園、主人爲該公司總董事三島海雲氏及井上成意氏、并聘味之素主人鈴木三郎助代作陪、饗以中國菜、燕窩魚翅、維陳席上、又招美妓多人爲之侑酒、彼此歡談、直至十時盛筵始散、吾等即乘車回丸之內旅館矣

加爾比斯製造公司總董事三島氏、曾在北平多年、精通滿語、加爾比斯係旅行蒙古時因飲牛酪、所發明者、飲之、清香無比、在日本全國婦女咸知、銷售極廣云、雅叙園不僅爲東京之大飯莊、且爲帝都中之名所、雕樑畫棟、模擬古宮、富麗豪華、罕有其匹云

遊覽東京市名區
東朝設筵招待
記者團參觀中攝入銀幕
(第五函)

四月七日 晨、夜雨初晴、旭日東昇、天氣溫和、宜人遊覽、外出之前、有本報東京支社長清瀨邦弘氏來旅館、稍談片刻、即辭去、而余因限於共同行動、抵此已數日、猶無暇前往參觀也、嗣同人齊集、乘車遊覽、首至復興紀念館、並未參觀內容、僅殿外行覽一過、據云此館原爲被服廠、震災之後、所改建、陳列震災遺物、及寫眞等、以作紀念而警醒人民也、繼到淺草松屋、爲一大百貨店、高樓七階、屋頂庭園、有遊覽火車、電動飛機、上下往來、頗爲壯觀、後至淺草公園、過其門而不入、即駛往上野公園、雖動物園、而觀覽亦未遍也、乃參拜靖國神社、及明治神宮、是日參拜者、彼來此往、絡繹不絕、皇上亦曾親往御參拜、吾等出明治神宮、又乘車至皇上御旅館之赤坂離宮前、亦僅由車窗瞻仰、美麗之中、猶覺清幽、時已午後二時半、尙未午餐、固極如此、忙碌疲乏、然並未得詳細參觀也、嗣轉至丸之內大數內精養軒吃飯稍憩、四時始過、即有日活多摩川攝影所自動車三輛來接、同人遂又相偕前往參觀、該所在東京郊外、自動車急駛一時餘始到、亦可見相距之遠也、該所規模宏大、資本雄厚、職員達四百餘人、與家族宿舍及獨身宿舍、形成日活村、所長立花寬二氏、因公赴大阪未歸皇出製作部長藤田平二氏暨幹部迎入客室、彼此寒暄、稍用茶點、與女明星合照一紀念像、後參觀有聲攝影場、無聲攝影場、有聲之調音室、極大面積、二百四十坪、爲東洋首屈一指者、適攝一新女性大學一影片、此片原作中堅實、導演鈴木紀子、監督演員爲女明星西條百合子、淸瀨英次郎、攝影渡邊五郎、大原雅子等多人、同人參觀於當鋪一幕、亦被攝入其中、此片將來完成、倘放演於我國時、則於銀幕上當可看見記者團在東京之形狀也、在所中遊覽一週、旋急駛芝區紅葉館、出席東京朝日新聞歡迎宴、至時已七時餘、主人均早臨靜待、爲外報部長町田氏、大西幹事、東亞經濟調查部武內太田南氏、滿洲版主任岡見齊氏、外報部員知原氏、編輯部記者尾崎千原益田嘉智四氏、席間彼此暢談、除美女六名侑酒外、又演紅葉舞及唱滿日和親、其意即千古前之舞蹈、迄今不變、象徵滿日和親亦永遠不變、有彈女五名、舞女三名、端莊大雅、狀歟伎可比也、直至十時半盛會始散而歸旅館矣

皇上駐蹕東京之第二日

皇上於五日晚與日皇々族及兩國重臣、會宴豐明殿後、并於正殿天覽傳統一千餘年之宮中舞樂之秘曲、至九時加分於日皇々后見送中、始出宮城而歸赤坂離宮、時已十時四十六矣、御宿一夜、於七日早九時卅分御召自動車、參拜明治神宮、林首席陪伴員陪乘、由離宮出發、經外苑連絡道路、由神宮橋前進、有先到之隨員四十名、在南神門外西側整列、館神社局總務科長等東側整列奉迎、御召自動車九時四十四分、南神門前停止、御陸軍通常禮服之皇帝陛下輕足下車、秋岡權宮司御先導、淨手、參入拜殿正面、捧玉串、拜禮畢、十時六分到外苑聖德紀念繪畫館、威覽日本畫及大帝治績、感殊深、十時五十八分退出、十一時、爲表示敬意、訪問日皇太后、會見之際、述來訪之詞、日皇太后亦致歡迎之厚意、皇太后贈予物品、皇上特謝、十一時廿分退出、卅分參拜靖國神社、御拜神前默禱、同卅七分、中門前出發、由陸海大臣以下係員奉送中、御歸還旅館

關係者賜謁
兩院呈奉迎文

午後四時四十分、貴衆兩院議長於赤坂離宮捧呈奉迎文、九時、皇上賜謁建國關係者廿名、并賜以茶點、佔此光榮者、爲頭山滿、德富猪一郎、陸軍少將二宮健市、土肥原賢二、閣村寧次等

皇上於是晚與各皇族交驩、招宴於離宮、午後六時秩父宮同妃、高松宮同妃各殿下、及在東京各皇族前後參集於鳳之間、六時半皇上御陸軍式樣禮裝臨焉、與各皇族歡談、導入二階大食堂花鳥之間、冊面爲皇上、右爲秩父宮妃殿下、左爲高松宮妃殿下、御着席後、宮內省樂部員之宮絃樂吹奏中開宴、食後勸談、并贈予各殿下遼陽之白塔模形等、及終、又入別殿茶菓歡談、除秩父宮同妃兩殿下外、其他各皇族殿下於八時卅分請辭退出、是夜九時、東京市電氣局熱誠奉迎之花電車、由御旅館前通過、皇上暨兩殿下、御覽於彩燈之間、感興頗深、殊爲滿足、秩父宮同妃兩殿下於九時半退出

破天荒之聖藥・治療梅毒服用歐斯新益散

破天荒之梅毒聖藥
內服用新六〇六片
歐斯新益散

我社經多年之苦心研究、此次始創製一種內服用新六〇六片歐斯新益散、較注射用六〇六勝强百倍、萬試萬靈百發百中眞有藥到根除、其効如神之功、故到處俱得讚辭、多蒙愛用、又辱承斯界之博士權威者推獎、該藥之効果偉大、絕無副作用、顯非他種藥品所能及者、已證所實驗報告、實爲本社之光榮、閣下今如試用一回、即知斯言之非謬也

特長
一、內服用歐斯新益散較注射用六〇六不痛而且効力偉大、
二、內服用歐斯新益散可以隨時隨處簡單自能服用且無危險、
三、小兒容易服用、
四、梅毒豫防、阿密巴赤痢、發疹等症、最有特効

包裝
二〇片 金一圓
五〇片 金二圓三十錢
一〇〇片 金四圓
各地有名藥店皆有出售

【奉送說明書】

發賣元 東京市日本橋區室町二丁目 萬有製藥株式會社
滿洲國代理店 大連市浪速町 日本實藥株式會社

可以完全治癒

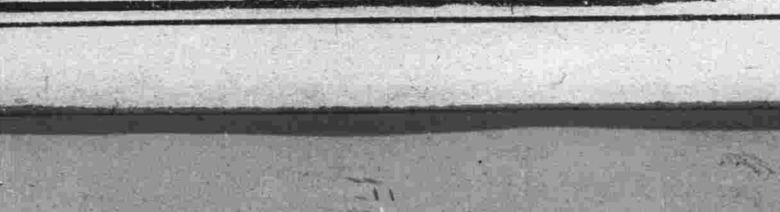

OSNEOSAN

介紹大命相家郭經九

精奇神斷特指迷津之郭經九對於周易奇門揣骨相大批命理經驗二十餘年遐邇知名曾經算過文武官員紳商大賈閣名婚均神奇稱贊彰往查來定終身之興衰實前車之明鏡因郭君數理精妙特此介紹也請駕臨一談方知奇驗

介紹人 衣瑞亭 張益三 金錫九 馬星垣 楊鴻彬 劉卜忱 于黎昌 鄒贊周 郭錫炭

奉天日滿打字學校招考第六期學員
請諸君良好打字技術又招生啦

年齡 十六歲以上卅五以下者男女兼收分班教授
資格 高小畢業或有相當學識者爲合格欲求專門技術者速來入校
手續 報名時須交已往畢業證書並報名費一元
修業 速成班兩個月普通班四個月畢業期滿發給證書
學科 漢文打字、日語、公文程式、草書、排列表
費用 普通班四個月學費二十四元雜費二元速成班二個月國幣廿四元雜費二元
待遇 本校校長前在瀋陽警察廳充差多年與各機關素有聯絡擔任推薦本校畢業各學員成績優良品行端方者介紹在日滿各機關服務工作
宿舍 本校備有男女分別相當宿舍
授課 隨時報名隨時分所受課
地址 小西關三祠堂分所對過樓房便是如要詳細函章寄附郵票三分即寄

新京義和謙蔘茸藥店 特別啓事

啓者本藥店開設在商埠已歷十數餘年之久專辦滿洲山鹿茸牛黃虎骨田鷄鹿筋茂更復不惜重資派遣專門人才逕赴各地採購暹邏犀角頂嫩羚羊西藏紅花玫瑰貫桂五加人諸色蔻仁四川泊麝五毫香雲貴熊精老山血珀及各種珍貴藥材應有盡有精製飲片丸散湯劑膠丹顆界許有口碑自建國以來更加精益求精內部設備完全敝號聘有醫士應病有請急至診脈審愼詳並將出售藥材貨價由刻下一律特別從減恐未週知特此聲明

新京義和謙藥店謹啓

擇於國曆五月一日(夏曆三月廿九日)爲長子王鳳閣與衣家印女士結婚禮堂設於德勝街聚英樓屆時恭請光臨是幸恕不另東

王樹堂 召南 敬啓

通訊處
吉林河南街天合慶
磐寧地區司令部副官處
敦化縣西門外王公館

鍾鼎氏治耳萬靈油

專治痛聾膿血鳴癢聾塞等耳病每付兩瓶現洋兩圓
總批發處奉天小南門裏宗仁府胡同東(鍾鼎居)廣
招現款代理

口中殺菌劑

カオール

口味兒

衛生口錠

既能防止病從口入
又能提精神之爽快

オリヂナル香水之進呈

愈々本月卅日截止期近

進呈方法

為作愛用口味兒之證據起見須將本劑定價金壹圓以上之空盒（袋入十錢廿錢之皮紙効能書及三十錢之空盒合湊一圓者即可）並祈附郵費及包裝費三錢郵票二枚同封用第一種郵便（每十五瓦『四錢重』須貼郵票三分）投遞

本舖 東京市日本橋區水天宮前 株式會社安藤井筒堂藥品部奉仕係へ

即將上記之奧莉吉那爾（オリヂナル）香水呈上不悞 但一名限定一個

弊堂特製 本邦香水界第一位

『原料香水』オリヂナル香水 小瓶（定價金五拾錢）

先着之廿万人進呈！

特長
▼攝之則一粒一粒的爽適掉出
▼其出粒數無過多過少可如意服用之
▼輕快携帶至便
▼形式蕭灑優美之濃青色

（擴大圖）

新發賣『保健容器』

五百粒付 金五拾錢

定價及容量

袋入	（十錢）	百粒
同	（二十錢）	二百五十粒
ポケット容器付	（三十錢）	三百粒
御勾玉形容器付	（五十錢）	五百粒
鞄形容器付	（五十錢）	五百粒
光輝茶金石美術容器付	（五十錢）	五百粒
德用瓶入	（五十錢）	八百粒
同	（一圓）	二千二百粒

新京

各要人歡迎中 兩大臣歸京
洪次長因公去大連

新京臧民政部大臣暨熙財政部大臣、前曾先後因公去大連等情已誌本報、現已公畢、兩大臣業於日昨午後五時三十分搭乘南滿鐵路亞細亞號特別急行列車連袂返京當時至站歡迎者有民財兩部各要人不下十數名之多、頗極一時之盛云云

新京財政部次長洪維國氏、業於本月八日午前十時搭乘南滿鐵路亞細亞號特別急行列車由京出發就去大連之途云云

日警官轉勤

新京頭道溝日本警察署、警務司法兩系、爲調節部屬便於辦公計、於日昨以明令公表將司法系內勤尹九徵孔兆明兩氏調歸警務係外勤供職、又司法係刑事張光宗氏、則調爲保安係外勤職責、又一消息云新京署外勤巡捕張文福等三員調歸警務係外勤職責、以上調遣命令均於同時發表云

胡匪四名強搶顧宅 得贓即逃逸

新京市內軍用路、新立街門牌五十五號住戶顧洪遠年三十二歲、現充差於民政部警務司經理科、其家中於日昨午後八時許突然闖進胡匪四名、各持手槍、進屋後、大施淫威、百般脅迫、不許家人稍動、翻箱倒篋恣意搜掠、結果搶去金鐲子一只、皮鞋一双、寶石耳鈿一付、搶畢、即行逃逸、被害事主顧某見群匪逃後、遂至該管軍用路分駐所報告請爲追緝云

哈特師範生 計五十餘名 由京南下參觀

哈爾濱特別市、特別區立師範科學生共五十名、業日昨(八日)午後三時、乘北滿鐵路列車抵京、旋於是日午後四時、復乘南滿鐵路急行列車離京、南下參觀滿鐵沿線各中等以上之學校云云

頭道溝三笠町 蓮紅堂火警

新京頭道溝三笠町三等妓館蓮紅堂、搭住妓女香、屋宇附近因不甚檢點、於今九日午前十二點許忽告火警、刹那間青煙拖地、火光燭天該妓館全員震驚、茫無所措次經該院執事陳某急電滿鐵消防隊派遣滅火水車馳至、努力灌救、結果至午后始將大滅火共焚燬樓房平房約十間、此刻正由警署保安系詳確調查中云

鳳城

滿日七個機關官長 實行聯合搜查
嚴緝造謠窩匪濟匪份子

鳳城縣街於月之六日午前九時、紹友軍駐防鷄冠山驛青木隊長、偕同本邑守備隊憲兵隊警察署、以及我國警察隊城團警察教練所商團等、計滿日七個機關官長、各率部屬共三百餘名、聯合大搜查、其森嚴工作、無非搜捕反滿造謠、通窩濟匪、及其他不良份子、確保國泰民安普遍王道樂土爲目的、沿街逐戶、按戶嚴查、至午後三時許始行搜查終了云

凌源

城隍出巡之盛況

本月六日爲清明佳節、按諸舊俗、乃城隍出巡之期、市民與該廟住持覺遠循例、事前籌備一切、是日淨几設供男女祈福禳災者、弗絕於途至午後恭將神座請至青呢轎內、並排列旂牌傘扇等全副執事、由鼓樂引導、自廟內啓節、赴西梁廟一帶出巡、踏青遊人、隨觀如蟻、在西梁回歸、遊巡各街、而市民圍觀塞途、至七時巡畢回廟云

閻縣長過境 小住即返縣

凌南縣長閻家統氏、於上月過境、晉省參加縣長會議、在省公畢、於日昨乘車由省來凌、下榻糧食市街、商務會內、擬小住一日、於八日早乘車返凌南縣署云

岫岩

招集大批工人 修築國道

岫岩縣地處山陬、盜匪蜂起交通不便、有礙討伐、茲於去歲經國道局松浦組莅岫勘測道路、繼起興修等情、業誌前報、茲松浦組以春融日麗、正是修道之時、所有工人不敷分配、於三月三十一日、又行招集大批工人、以期國道早日完成、聞每人工資一日四角、而一般無食者、以工代賑、實屬福音、並囑城內福陞客棧、代招工人、特登報端、藉廣宣傳云

安東

前聚寶街昌記絲棧 突遭焚如之災
消防隊救護得力未蔓延 損失萬餘元幸保有火險

安東市前聚寶街昌記絲棧、資本雄厚、營業亦甚發展、於八日該號後樓於夜十一時餘、開自煙甬冒出火燄、以致延燒全樓、及繭挽手百餘套、一併焚燬、約損失萬餘元之鉅、幸日滿消防隊救護得力、未致蔓延、聞該號會保有火險、尚可俾資補救云

平北知事 赴任履新

新義州平北新任知事業已任命爲大竹十郎、該氏擬於八日晨、由京城出發途中逗留一宿、九日午後一時一分即可到着新義州赴任履新云

孔教會長已辭職

安東縣孔教會長王鳳翔、會學問淵博、品行端正、爲社會人士所公認、前當孔教會創設伊始、王君爲一般孔教會人士所欽仰、當推選爲該會會長、重寄承乏以來、對於會務之進行、力任艱鉅、辦理成績頗佳、近以種々關係、王會長以前途無甚發展、業有宜傳歸併孔學會各情事、以故該會長日前特向孔教會聲請、辭却本職、以讓賢能等情、原函誌下、敬啓者、茲以衰朽、濫爭會長、將近二年、毫無成績、抱愧實深、倘仍此因循、勢必貽誤會務、應請辭去長職、以讓賢能接辦會務、以期孔教發展、則孔教可昌、王道可行、而翔亦得佈沐王化、謹此函辭、統希垂原、並候公祺云

通令學生一律種痘

縣教育局鄧局長、近以春令正百病流行之際、惟其中天花一症、値茲春令尤易發動若不早爲預防種痘、則於兒童健康殊大有關礙、該局長爲預防天花之傳染、爰通令各校對於校內所有學生應使其一律種痘、以免天花流行並使身體健康等因、各校奉令均已遵照聘請醫生注射中

稅局催換煙酒牌照

安東稅捐局、近查康德二年上半季之煙酒牌照、早已開始換領、惟查各商號遵章換領者固屬多有、而徘徊觀望不前者、亦或有之、茲爲注重稅收、於本日派出專員一面催換舊有之煙酒牌照、一方再調查新開市之煙酒商俾資整頓稅收云

縣長繼任人選 宮文超接充

安東縣長孫文敷、前自升任省教育廳後、遺額以參事官代行、業誌前報、茲聞政界訊、安東縣長當局擬定以岫巖縣長宮文超調任、至岫巖縣長遺額新任未到任以前、仍暫留任、以俟該新任到日交接清楚、宮縣長方可來安履新云

青龍保遷移辦公

安東縣市青龍街青龍保事務所保長滕書翰承乏該職以來對於保內稽查奸宄、偵緝匪類、清査戶口、種種要政、力任艱鉅、保內商民戶屬胥賴以安、警察俾資補助政績頗著、茲聞該保長以青龍街保所房租既昂、抑且辦公較窄、爲撙節經費起見、特改租舊火車橋洞內即天后宮街路南房屋一所、俾便辦公昨已由青龍街移居新保所續行辦公云

錦縣

居留民會第一回 慰安運動大會
於十三日在日小學校舉行

錦州日本商工會、現爲慰安現入會中之從業員、乃有舉行慰安運動會之舉、已定於月之十三日、上午九時、假大馬路、日本尋常小學校體育場舉行之、刻正由居留民會、從事籌備一切中、屆期全縣日商、從業員一致參加之盛況云云

王家園子火警 燒房屋五間

錦縣自消防組由二月一日成立以來、故然是防患於未然本市素患火災很是少的、詎料自入春以來、城之內外關火災之處很多、如東大營火車站北、城裡赤十字社、河西恩義長炮舖等處、突於月之七日、午後十一時、東關八家子分所管界、王榮閣子陡然火起、時值夜間、搶救不及、燒了五間正房、屋中什物、完全付之一炬、幸未延及他物、亦云幸矣、跤呀風高物燥之時、大家多加點小心吧

於保顧問赴朝 督促勦匪軍

錦州地區警備司令部、顧問部於保顧問、現以朝陽等各縣、匪氛日熾、現正經日滿軍隊、極力討伐中、而討伐隊之進勦方策、乃有督促之必要、遂於月之八日、午前七時、搭乘錦承路列車、出發於朝陽縣、督促討伐隊、勦匪之努力、務期殲滅、以靜地面云

派員各區 指導植樹

錦州縣公署、爲提倡植樹及使人民、對於造林之努力計乃按昨年成案、遣派造林委員出發各區、督促農民盡力培植每日偕同區署長、向各村指導、故近日以來、現正活躍中而本年各區之植樹成績、定卜可觀云

沙河

兩匪搶去馬匹 一名已被拿獲

瀋陽縣南四區、亂木屯農民李成春、因遵古制清明祭祖於本月六日午後四時許、用馬車拉土填墳、行至中途、突有匪人兩名、手持木棒、向前威嚇、將騾馬兩匹一併搶去、向西逃去、而車夫知匪人手無槍械、隨即尾追二十餘里、正値警察第四區巡官聞春浦帶警巡邏相遇、將該匪拿獲一名、得馬一匹、遺匪潛逃帶走一匹詢據匪供稱姓田名福聚、原籍本區張良堡人氏、今由北邊外回來、搶馬不諱等語其餘各情正在究詢中容訪再誌云

遼陽

爲救濟五區災黎 募委會已成立
勸募辦法擬定分三種進行

邑縣當局爲救濟縣五區災黎起見、特組設募捐委員會、專辦勸募捐欵以救災黎事務現已成立、即着手辦理勸捐事務、蓋其議定辦法、係分三種、(一)向區村勸募、按每主村、最低限度應募得一百元(二)、籌演義務戲、分爲五元三元一元三等原價、向各機關及各大慈善家勸購戲票、(三)向城內各大號富戶勸募等辦法、昨經縣當局召集紳商耆考五十餘人、開會討論、審核議決、全場贊同即日即着手進行辦理勸募云

募捐義務劇 各校學員表演

邑募捐委員會、現已成立、進行辦理勸募、惟對於演義務戲一節、邑內各學校之學員、均見義勇爲、當仁不讓、擬犧牲色相、登台表演新劇歌舞等、熱心勸募、以成此義、舉聞擬參加各校歌舞團現正着手籌備一切、以備屆期表演云

婦女會舉辦 一週紀念會 恭請各界蒞臨

邑婦女協會、自去歲創辦至今、已及一週年、所作之成績、頗堪紀錄今定於本月七日舉行、一週紀念大會、由會員組織一歌舞團、擬於會期表演、各種新劇及跳舞等以助餘興恭請各機關各法團屆期蒞會、襄助一切、以廣宣傳、而收實效云

普蘭店

德合店被搶 損失兩千餘元

普蘭店張家爐街德合店於本月五日午後九時許、有四名胡匪、三名手持匣槍、其二名在門外巡風、其二名入內使槍威嚇店主人劉成俊無奈將錢櫃打開被搶去小洋金票鈔票共貳千壹百餘元逃之夭夭云

彰武

清交會募集會員

邑日本站日滿清交會、成立年餘使經過成績、頗有可觀近因兩國元首會見、邦交益臻鞏固、該會爲促進兩國人親善起見、特通函各機關募集會員、定期開會、取日滿始終提携之旨、本兩國共存共榮之意、凡入會者應先在縣公署參事部報名、或在日站地方事務所報名均可、諒屆期開會時日滿人融洽於一堂定有一番盛況也

勵精圖治整頓庶政 縣長巡視村政
攷核各村長之工作成績 偕警局長首途賞屯視察

縣長王奉璋到任以來、對於一切庶政勵精圖治、茲爲考核全縣各村長之成績計、擬赴各村公所親自視查、縣長業於月之七日携同警務局長、前赴賞屯視察云

警局保安股長 李常安接充

邑警務局保安股、自陳爾玉股長榮轉新京後、保安股一缺、即虛至懸今、新任毛局長接事伊始、即着手整頓警務、査保安一股關係至重、未便久懸、特呈准縣當局委任李常安接充、以專責成業蒙縣當局允准、呈請省署加委、現已明令發表、該股長奉任後即分別謝委到差視事

金州

開競馬大會

金州產馬協會、爲提倡改良馬匹造成優良種子起見於昨年間曾舉行競馬會事宜、而本年該協會、又籌備舉行開催競馬會事宜、已記報端、故該協會、目下已整備就緒已於六日在毛家營子競馬場開催三日間之競馬會、滿電自動車並減價、以示優待乘客惟第二期則在四月十二、十三、十四、三日間、但雨順天即行延云

海城

蛤蟆搬家 連續三日
耿庄子之奇聞

海城九區耿庄子、爲該區最大村莊、住戶在千戶以外、村之西部、有大小水泡兩箇、經年不涸、兩泡相隔、約半里許、於月之一日早、村人忽聞蛙聲閣閣、有如盛夏時之群蛙爭鳴、村人有好事者、尋聲而往但見小泡中有無數癩蛤蟆、蠕々蠢々向西南方之大泡中搬家、大者如盆、中者如盌、小者如盃綿々繩々、由水中蟬聯而出村民觀者如堵最奇者大蛤蟆還馱負着小蛤蟆按定其目標向前爬、並不懼人、由一日直到三日、始行搬完聞者莫不稱奇云

興京

王大隊長赴鄉勦匪 確保地方治安

興京縣各鄉之匪患、已有肅清之希望、是以四民康復、各安所業、乃入春以還、由隣境竄入者、爲數有之妨害治安、有碍民生、良以游匪飄忽、此擊彼竄、或者分帮竄擾、預爲牽掣之計、警界疑於奔命、以致未易得手本縣王大隊長友三、有鑒及此、爰於四月七日、帶同步兵中隊長聶與魁、騎兵中隊長呂子祥、各率所部、及迫擊礮機關槍等隊、向三五等區地帶出發、并曾經告誡各中分隊長、務須紀律嚴明、忠於乃事、諒此次討伐、對於跳梁小醜、必能痛勦、以奪其魄、而滅其跡、庶保治安云

營口

鹽署拍賣舊制服

本埠鹽務署當春季換替制服之際、關於冬季舊棉制服併舊麻袋等物若干、已屬無用乃於昨八日午前九時在該署實施賤價拍賣云

招考汽車司機生

本埠水道公司所經營之公共自動車營業發達、刻又招考司機生數名、就業四年以上者爲合格、要殷實商保、併履歷書四月二十一日在該公司汽車部考試云

爲鞏固警備力 七個分所撤銷

營口縣警務局局長鄭子東氏茲因所屬各分所人數無多、爲鞏固分所之警備力計、決定撤銷七個分所、併將所有撤銷之所長警察等、均派往其他分所服務、日昨八日、已明令發表矣、而撤銷之分所、誌之如左、市警察一分署管採運局分所、二分署管重盛街分所、三分署管揚武門分所、四分署管水晶宮分所、六分署管永茂分所、肇興行分所、共和橋分所云

通遼

隊長治軍有方 不愧軍界幹才

本縣警察大隊長花封縣氏、人事廉潔、待人篤厚、早爲紳商各界贊許、更聞花君、資歷頗深、在軍政各界、充任要職、已有多年旋於去歲被委爲警察大隊長職、頗似乎庖丁解牛、恢恢然遊刃有餘矣、對於所屬各隊、力加整頓除出發勦匪、及練習操點外更於午後三時、必須集合站隊實行訓話一次對於學術兩科均爲詳細指導是以年來於茲、全隊成績斐然、一週出發勦匪、該隊長均是身先士卒、勇往直前、對於佈置防務、經驗更富因之屢次出發均得勝利凱旋、匪類之肅清、方之安謐、今後通邑地面可期待、如該花大隊長者、堪謂軍中之幹才也

海城

滑石參觀團歸來

本縣礦業組合、發起石硼峪滑石礦參觀團、除城內各界加入二十餘名外、餘者如附屬地、及大石橋等之參觀員總計二百二十餘名、在分水驛下車後、悉徒步旅行、沿程約十餘里、當此風和日麗的天氣、正是杏花含苞、柳眼迎青之良好時機、斯以參觀團等、一路領畧風光、往返二十餘里、並不感覺困疲故於當日晚、相偕歸來矣

中銀派員來海 討論商業貸欵

奉天邊業銀行、在事變以前爲救濟海城商業計、曾以年息五厘、貸與商界大洋二十五萬元、當時借欵者、皆以土地契約作押、自新國家鼎定以後、業將邊銀、歸中央銀行整理茲地方清平已久、凡前貸之欵、當然得以次討索、故當局特派整理委員工門氏來海、向昔日之貸欵人重立手續、俾其按年補償、惟各貸戶、因金融恐慌會課求陳縣長、向工門委員極力交涉、結果因和農商貸欵、根本不同、祇可照往日利息十年償完云

北票

親睦會員全體 執旗掩荒塚

本市親睦會創始、廣濟義舉市農工商、踴躍入會者、修積公德、光明正義、是以該會大行善事、限制會員輪流値日、預施掩埋暴露白骨、據昨六日清明節、該會招集會員二十餘名、執白旗上書親睦會、均持鐵鍬、分別四方、遊遍曠野、見有頹墳荒塚、皆培土數鍬、圓成其形永存遺跡、遊行野外一週、始列隊返會、可謂親睦團體正義、博愛施仁云

連載小說 落霞孤鶩 (五五)

——(張恨水著)——

第九回 索鬮一仇人尚追四鳳 牽絲三月老故獻藏珠

不料自已事又忙、這種非業務上的事、最容易忘了、過了一天又一天、一直過了五天、少菴忽然想起來了、答應一星期將東西交還人家的、現在只剩兩天了、事情忘了和人辦、東西却放在家裏、因笑對夫人道：都是你要找將東西放在家裏、你鬧、把人家一件好婚姻就誤了、靜文笑道：你自已爲人謀而不忠、倒說起我來、你應我終日坐在家裏不是？我倒給人找着一個主兒了？少菴道：你找的是誰？不見高明吧？靜文笑道：不見高明嗎？是你的好朋友呢我提的是江秋鶩、你看怎麼樣？少菴笑道：胡鬧了、他在上海、這邊在北、兩下京不接頭、怎樣談得起來？這不是平常的婚姻、可以用書信介紹的、靜文道：這個我有什麼不知道、他已經回北京來了、三天了昨天來訪你的匆々的就走了我沒來得及和他提、我約了今天晚上在我們家裏便飯、回頭我們一面吃飯、一面和他說起、大概他能接受的、少菴道：這却有擱困難、秋鶩很自負的未必肯到留養院去找人吧？靜文道：我也是這樣想不過有這種人才、加上我這三寸不爛之舌說着、她眉毛一揚道：眞許能成功呢、少菴笑道、但願如此、我們是一好兩好、當時夫妻倆商量了一陣、到了下午六點鐘、江秋鶩果然來了、少菴聽到他在院子裏相喚、便迎了出來握着他的手、深深搖撼了幾下、笑道：你上次悤促出走我很替你擔心、所幸平安無事了、我知道你在廣州上海很可以安身、不料你會北上的、秋鶩道：我也不會自料到會北上的、爲了一個朋友不能不來、可是到了這裡、打聽得我那朋友、前幾個月全家南下了、爲了他來、手過不着、掃興得很、少菴笑道：不要緊、我可以給你找一件極高興的事、就把興致提起來了、於是携着他的偏一直到上房裏來坐、靜文由內房裏先笑着出來道：好極了、江先生居然來了、若是不來……少菴望了他夫人一眼、笑道：有話慢慢的說罷說快了、減少興趣的、秋鶩道：你二位今天有什麼事可以增加我的興趣、這樣欲擒姑縱的、我想決不是嫂子做的幾樣好菜而已、靜文一隻手拿了一個紙包正放在背後就拿了放在桌上、用一隻手按着、笑道：先說破了、吃飯時候、你更高興了、於是將紙包裏一張文稿、先抽了出來、遞給秋鶩道：你看看這篇文章怎麼樣？秋鶩看時乃是一張窗稿、題目寫着北海遊記、通體倒也清順、還套了不少的成句、最後有幾句道：於時也、夕陽西墜、紅霞滿天、殘荷淺水之外、有一水鳥憂然而起、斜拂東邊樹叢而去、鳥旣云歸、予亦遊倦知還矣秋鶩笑道：是了、你們說着文字裏面道着了我了、後面這幾句話、不明是落霞與孤齊飛的成句、套下來的嗎？倒難爲他、化得一點痕跡沒有、我這秋鶩二字、也很容易說着的、也不見得有趣靜文道：你看看那字、多秀嫩、那是女學生做的呢、秋鶩道：女學生做大文學家、

本社啓事

逕啓者茲委任曲長崑君爲本社清沁河分社長嗣後各界如有訂閱報章或刊登廣告者希與曲君接洽可也此佈

專映中國鉅片最高尚的娛樂宮

大西關大街 天光電影院 同德堂後院

今大 明星影片公司出品 開演

張恨水原著 嚴獨鶴編劇 張石川導演 胡蝶 鄭小秋主演

首集

啼笑因緣

著名說部有聲有色無聲無色連集鉅片集文藝家、戲劇家、藝術家無數心血攝製成的結晶！

瀋陽電影院

十日至十二日 化一份錢看兩套片

中國影界唯一女星 胡蝶主演

▲母親只爲金錢昧了良心！

▲女兒只爲愛情犯了法律！

前後兩集二十大本

紅淚影

啓事

自公佈日起、凡禮拜日、放假日上午十時加演一場樓上樓下、一律優待、票價兩角(無半價優待)影片名在公演前一日、各報本院廣告內登出

含有無上滋養貴品

各國醫博士及衛生局推奬

『保衛爾』

老牌神效 牛肉汁

健康問題迎刃而解

君服「保衛爾」準能

精神活潑 身體堅壯 頭腦聰明 添精益髓 久勞不疲 增敵抗力 却病延年

奉天、大連、新京、安東吉林、營口、哈爾濱各大藥房商店均有出售

英商 總經理 和記洋行 奉天商埠地三緯路 電話四一八四番

「梅古魯(メーグル)」之聲價

確爲瘦藥之第一等

大阪販賣店之主人曰「每有買瘦藥者如以「梅古魯」以外之瘦藥與之其後責謂有副作用云云之非難而如以「梅古魯」與之則無斯等之煩言足見聲價高震之所以然也」因過肸而困難者曷不一試之

大連 奉天 各藥房均有販賣

東京市京橋區築地ビル

發賣元 日本賣藥會社 メーグル商會 振替東京四五八六三番

醫識特刊

滿洲之花柳病

前關東廳大連婦人醫院長 醫學博士 大槻滿次郎

一、緒言

花柳病和結核，共爲國民二大病症，不但普通地蔓延於民衆起來，終久必誘致國力的衰滅，而且此病遺傳到子孫的身上，深々的把毒害流傳後世去，總之此花柳病毒比較着結核，害及世人很利害的，因此不論東西兩洋，各國都是爭先努力的要豫防血撲滅病菌，可是在西諺上所謂「文化即黴毒化」者，所以到現在仍然不見什麽效果，那可實在是遺憾之事，尤其是像我們新興的滿洲國，雖然在列國環視中，漸次建設人類安樂的樂土，可是關於其花柳病的蔓延，則呈着極其猖獗，就國民之保健衛生上看來，可實在是令人寒心的，我們敢信値此現代，關於性病的豫防問題，乃一日也不可忽略的，然花柳病之來源乃都是係於賣笑婦，那可以深信而沒有懷疑的地方了，所以論起此問題的根本來，則首先非知悉賣笑婦的花柳病不可，鄙人茲記述業經調查的成績，藉此想要貢献于性病豫防之對策的

△……大槻滿次郎氏

二、花柳病

花柳病是怎樣的病症呢？必須先要說明它，所謂花柳病就是蔓延在花柳塲一種病症的意思，此病源，是由於不潔的性交感染上的，總之在生殖器上發生的病，就是痳病，軟性下疳和黴毒的三種，這種病，最初雖然是覺生在生殖器上，可是一經患了這個病，則蔓延，很難於治癒而漸往周圍，因爲患了此病，一直到全身，送掉生命甚的，可也是有啊，還有把身體弄成畸形殘廢的，或是遺傳了子孫受傷發狂的，或是虛弱子孫，精神病者等的人，到末了的兒，由此釀成國家衰亡之因，這實在是一個可怕的病症啊！

(一)痳疾　●男子的痳病●　其初期是由在不潔的性交後，兩三天之內，從尿道口，流出膿來，一邊會痒，灼熱等的感覺，尤其在排尿時，發着劇烈的疼痛，而在經過幾個禮拜，及治療，就可以得合宜的治癒，可是由於攝生不良的結果，多變成一慢性淋病，是病狀一時的好轉，雖然一退，便很難治，再往周圍進行，變成膀胱炎，最後變成攝護腺炎，副睾丸炎，便失掉了生殖力，而且病毒最後浸於全身，便成了關節炎，或是筋炎，最後留下關節「勞伊麻質斯」筋「勞伊麻質斯」，一變成很危險的痳毒性心臟病，總而言之，一經染着慢性的淋病，便是極其頑固，而難於全治的，這病症雖是一時潛伏，可是時常現出急性病狀出來，那是常有的事

●婦人之痳疾●　與男子一樣，還是犯染此病過了兩三天，就關於尿道，膣，子宮頸管的分泌物逐漸增多起來，看着好像是膿似的，這就是白帶下，同時感覺搔痒，灼熱，移痛，可是大概不像男子那麽利害的，若是因于膿性白帶下，發生外陰部之糜爛，或「巴爾杂領」氏腺炎，則覺着很痛，過後和男子一樣的變成慢性，由不攝生有時反復急性症回來，就先成子宮內膜炎，病是往周圍蔓延，就成了喇叭管炎，卵巢炎，骨盆腹膜炎，尿道，膀胱加答兒，腎盂炎的，就如此連續着蔓延起來，另有叫做第二期的上行痳，和男子一樣地，轉移到全身的關節，筋肉上的轉移痳，還有「膿性白帶下」流着，由外陰部以及肛門變成直腸痳的，婦人的痳疾一般地比較男子苦痛少些，可是不容易治，而痳疾之結果是成了不姙症，此不姙症不但是竟由痳病，而且因于先天性，或種々的原因發生，可是關於不姙症原因之約半數，是不外乎夫婦間不論那一方，總有犯痳病的緣故

除了上述之外，也有不干與性交的痳疾，比如少女的痳疾，經父母，乳母或由澡堂的手巾等感染病毒的，也有初生兒的膿漏眼是分娩中由母親的產道曾感染的，總而言之痳疾的病毒，就是含有痳菌的膿，而痳菌是本來抵抗力較弱的微菌，而由人傳人直接的感染爲普通，可是也有由手巾，或器具等類間接的會傳染的，所以人們總得注意纔好

(二)軟性下疳　男子之軟性下疳，是由陰部的「杜孤雷」氏連鎖桿菌侵入而發生的，在不潔的性交時，發生出來的表皮的剝傷，或小傷，是到第二天或第三天，在局部覺着搔痒的潰瘍，過兩天而有一個，就成了很多數的潰瘍，而在陰莖，也有在同時多數發生出來的，包皮，或冠狀溝的周圍，或尿道口旁的皮，並且也有發生幾週間的，以後毒從此局部經過，還要延走，到鼠蹊部發生所謂橫痃，這橫痃是化膿的，起來也覺着最劇烈的疼痛，走道也不自由，最後破了，就在有瘢留下難看的瘢痕，可是不像黴毒那麽樣的軟性下疳病的毒傳到全身去，永久留下禍患的危險

●女子之軟性下疳●　此是多數的發生在陰門裏，可是也有在小陰唇，大陰唇，腟，子宮口的旁邊發生的，婦人是一般地有多發的情形，就是潰瘍的分泌物附着于陰部的內外，有個地方治好了，又有別的地方從新發生的，軟性下疳是不涉與黴毒，是一種性質良好的病症，可是往々有與黴毒弄到一塊發生的，這便叫做混合下疳，這種病非醫師的，是難於分別的，所以不該過於放心的，還有叫做外陰部之侵蝕性潰瘍的，此潰瘍是漸次往周圍擴大，便難於治癒的，雖是幾個月間經各種的治療，總之這種潰瘍能治癒的也有，還是不，瘍從古至今還是成爲難解未決的問題的，有說是因於黴毒性的潰瘍，也有說是因於結核性的潰瘍，也有說這潰瘍因爲不過是軟性下疳偶然在陰部血液循環不良的地方而發生的，所以很不容易治而且往周圍蔓延去的，這麽着解說是現時還沒有一致，可是在婦人方面患這種惡性病的人是很多的

(三)黴毒　●男子之黴毒●　自從感染了黴毒以後，或是在數日或是二三星期以後，於其局所發生表皮的搐片，或硬疱漸次要成了潰瘍，這便是第一期黴毒，叫做硬性下疳，硬性下疳是比較的容易治癒的，可是病毒的「斯皮勞黑達」是既然蔓延了全身，所以大概在六星期以後，便成第二期黴毒了，第二期是全身發生黴毒性疹，各處的淋巴腺便要起來了，多數人到這個時期纔知道自己感染黴毒了，就開始治療去，可是已經來不及了，第二期症狀是大概繼續三年的工夫，或者是治好了，或者是變成潛伏黴毒狀態，表現第三期的病狀來了，第三期黴毒是在內臟器就中肝臟，腎臟，心臟血管等，發生叫做護謨一種黴毒性的物，這便成了死亡的原因，再進一些便可以叫做第四期的腦脊髓之黴毒了，結局成了脊髓癆，或痳痺狂，年紀雖輕，就成了癡人狂人了

●婦人的黴毒●　與男子的，差違不過，有黴毒性的婦人，沒有什麽特別的，是姙娠，而流產早產的事很多的，再是幸而產生，也是要成了遺傳黴毒的嬰兒了，出生時便會出已經第二期的發疹了，再是雖然長大，可成爲低能兒或者精神衰弱者精神病者的其數實在不少

三、滿洲妓女的花柳病

(一)患病者的數目　關於患花柳病的滿洲妓女有多少的問題，茲有最近於關東軍軍醫部曾經調查的報告書，這是於昭和八年一月發表的檢黴成績表，茲將調查各處下：打虎山、綏中、新民、北鎭、興城、盤山、溝帮子、義州、金屯、橫道河子、一面坡、寧安、牡丹江、石頭河、掖河、東京城、三姓、官地、高麗帽、烏吉密河、哈爾濱、綏化、海倫、齊齊哈爾、札蘭屯、通遼、敦化、桓仁、海林、海拉爾、昂々溪等處，在這三十二個地方檢查日人、滿人、鮮人、俄人等妓女總計九、九七一人，結果發見有花柳病的是二九五三人，今將其細目表記於左

	檢查人員	患 痳毒性疾	軟性下疳	黴毒性疾	計	百分率
日	二、九四	七二五	四九	一三五	八二八	二七、〇
滿	一、六六	五七三	三〇	一三六	七〇九	四一、八
鮮	五、三三三	一、三四〇	八四	一三六	一、三六六	二六、三
俄	四九	二四	—	六	三〇	六一、二

就上表看來，可以說是三分之一乃至三分之二是患花柳病的，實在令人寒心的，不但沒有檢黴機關，而且治療的設備也不完全的地方，患這種病那是當然的事情，在日本內地還是私娼有半數患花柳病的，那是普通的，不足可怪異的事，反之在關東州內及滿鐵沿線，因爲設置健康診斷機關，治療設備也很完善，所以收得極良好的成績，再將昭和六年度的特殊婦女健康診斷成績列於左

檢查所	總檢查延人員	花柳病者	百分率
旅順	六、〇〇八	一四九	二、四八
大連（但不含小崗子沙河口）	三二、六三二	八八九	二、七二
大連小崗子	八、九六八	一九六	二、一九
大連沙河口	五、四六六	一二一	二、二一
金州	六三四	一三	二、〇一
普蘭店	四六五	一五	三、二五
貔子窩	七五二	七	〇、九三
瓦房店	九二二	四	〇、四三
大石橋	二、〇三九	六二	三、〇三
營口	二、〇四〇	一六八	八、二四
鞍山	二、〇四〇	一六八	八、二四
遼陽	二、一九六	五二	二、三四
奉天	七、三八九	一七八	二、四七
本溪湖	一、六三四	一〇三	六、三一
安東	五、六四八	八一	一、四〇
撫順	七、六四一	二三〇	三、〇三
鐵嶺	七二一	三九	五、四一
開原	六六二	一〇二	一五、四一
四平街	二、八〇三	七九	二、八二
公主嶺	一、一二六	五三	四、七一
長春	七、一六三	二八二	三、九四
總計	九九、三五五	二、九一七	二、九四

依據上表平均起來，則二九．四%的，即一千人中含有二十九人強之花柳病患者的成數了，從大體上看來還算可以的，這是因爲連續不斷的以健康診斷，檢案病者出々的，而叫他隔離入院的結果，那是不待言了，在日本內地平均起來的花柳病患者發見率，是對于一千人有十八人之比率，可是看土地的狀況，也甚有差違的，在繁華的都市或開港地是大概呈着高率，那是爲普通的，總之二、九四%的成數不算是很大的，可是因爲一逢檢查時，這些人的新患者，增多起來，所以結局的成數是必增到大多數的，數年以前有一回在旅大一帶幾乎涉及全部地方，同時施行嚴重的健康診斷，而依據顯微鏡的檢查法，曾經檢查痳菌的有無的，看那成績，則特殊婦女（藝妓，娼妓，酌婦等）之四分一（二四、三%）是痳菌保有者的，那是顯然可以明白的，而且加算當時犯着別的花柳病入院的人起來，就知道了總數的約三分之一是屬于花柳病者的

再者關於由陸軍省曾經發表的男子之花柳病，爲參考於此述說一下，昭和六年對於徵兵檢查，適齡受檢壯丁七八二、八一四人中，就六三二、〇七八人，調查花柳病，可發見了六、一〇〇人的患者，比率是〇、九%即對於一千人不過九人的，但是如此成績，乃係於最近數年之事實，在以前實在是很多的了，如明治三十二年是五五%，大正十五年是一、三%，在海軍方面也是於明治三十二年是着三、二%，可是到昭和二年，就〇八%，這樣頗有減少起來的，那是因于衛生思想普及的結果了（未完）

血型與惡性腫瘍

（楊鳳鳴）

由血清學、以研究惡性腫瘍者、今日固大有人在、囂然塵上風靡一時、初不知其端緒、早啓於前矣、血球凝集、無關疾病而血型分配是否有關、懷斯理想、而見諸實驗者、首推w Alexander氏、氏謂血型依孟特爾氏法則而遺傳、惡性腫瘍、亦有遺傳之性質、二者之間不無瓜葛、乃以惡性腫瘍五十例、檢查血型、於一九二一年公布其成績、五十例中、癌腫三十五、上皮細胞腫六、侵蝕性潰瘍四、肉腫二、脊髓白血病二、甲狀腺惡性腫瘍一、雖非純粹、小疵無礙、其血型、屬AB者六、屬A者十四、屬B者十六、屬B者十四、其百分率AB一二、A二八B三二O二八B最多、AO相同AB最少、然常人血型之分配、因民族而各異、譬如英人A型者多、印人O型者多、故欲核多寡、須先審民族、民族不審、多寡何據、Alexander氏爲英醫、當爲檢查在英國然則患者、常爲英人、英人之血型百分率、據Hirschfeld氏AB三A四三•四B七•二O四六•四、權此衡彼、差異立見、患者之血型B爲常人之四倍強AB爲四倍整A爲百分之六五弱O爲百分之六〇强B最多AB極近之、間不能容髮、A少O尤少、更以Alexander氏所檢常人五十名之百分率AB四A三八B一二O四六、相比較、則患者AB爲常人之三倍整B爲三倍弱A爲百分之七四弱O爲百分之六一弱、AB最多、B極近之、間不能容髮A少O尤少、前後比較、羽協宮調、是誠B與AB多A少而O尤少矣、故Alexander氏、斷言曰、惡性腫瘍、普及各型、B與AB最易發生、症候險惡、進行迅速AO不多O尤罕覯症候輕微、進行緩慢、後此數月、發表同類之論文、推翻此案者、厥爲Buchanan氏、與Higie氏、二氏以四年有餘之歲月、檢查患者之血型、得二千四百四十六人、其中癌腫二百九十二例、AB十一人A百十九人B二十二人O百四十人、百分率AB三•七六、A四〇•七五、B七•五三、O四七•九四、患者籍貫、複雜不一、合衆國二百七人、俄羅斯七人、斯勘地做衛二十七人、德意志二十五人、英吉利十九人、保黑米亞四人、波蘭一人、奧大利一人、法蘭西一人、Alexander氏未詳陳國籍、二氏短之、卓見異識、如獲我心、就其各例、試爲核算、銖計錙較、雖屑瑣可識、繭絲蠅迹、而源流能考、合衆國人、合衆而成、不必爲亞美利加人、然亦不必非亞美利加人、故以亞美利加人代表之、斯勘地做衛人、分布於瑞典、諾威、丹麥、以及愛斯蘭得之大部、故以四者之平均數代表之、保黑米亞居民、捷克族占最多數、與斯勞巴卡族、同爲斯拉布民族、達全人口之六成強、故以斯拉布民族之俄羅斯代表之、波蘭國民、斯拉布日耳曼二族居多數、故以俄羅斯與日耳曼族之德意志共同代表之、血分四型、率定百分、諸家統計、隨族有異、亞美利加人AB一〇、A四〇B七、O四三、Moss俄羅斯人、AB六•三A三一•〇B二一•八、O四〇、七(Hirschfeld)瑞典人、AB六•四(A四六、九B九、七、O三六九(Hesser)諾威人、AB四、六、A三五•六B四九•八、O一〇、三(Jorvall)丹麥人AB四、A四七•三、B三六•七、O一二(Johannsen)愛斯蘭得人、AB二•六、A三二•一B九•六、O五•五六(Johannsen)德意志人AB五、A四三B一二、O四〇(Hirschfeld)英吉利人AB三A四三•四、B七•二O四六、四(Hirschfeld)奧大利人AB八、A四〇B一〇、O四二(Hirschfeld)法蘭西人、AB三、A四二、六、B一一•二、O四三、二(Hirschfeld)先以該數、各乘人數、而求其和、繼除其和、以人民總數、則所得之商、即二氏所舉各國民族之常人血型百分率也、其數AB八、四A四〇、二、B九、九〇、四〇、四、與其所舉各國人之患者血型百分率相比較、患者方面AB少四、六、A多〇、五、B少一、三七、O多七、五四、AB多A相近B略少O較多、然則B與AB較之常人、寧少無多、於二者易罹腫瘍之說不當當頭棒喝矣、然Alexander氏不無共鳴者、加拿大之Roswellpark氏於其私函中、謂檢查百例、全與之同、一九二四年、Phahler氏鏤、多窮底極、須更進一籌、與widmann氏爲Alexander氏之報告所鼓舞、乃實驗血型與惡性腫瘍之關係、其所抱疑點、主要者二、即四型之中、有否好特發癌腫者、與患者之血型、能否表示其腫瘍之惡度是、三百十四例、胸部、骨盤、口腔、直腸、食道等處之癌腫、居多數、餘爲少數之子宮纖維腫、甲狀腺腫、上皮細胞腫、霍德勤氏病、及脾臟性貧血等、統計成績AB百分之三七•五、B百分之一一、一四、O百分之四六•四O最多A次之B又次之、而AB爲最少、較諸常人、秩序何殊、無所謂四型之中、有好特發癌腫者、亦無所謂患者之血型、能表示其腫瘍之惡度也、氏等之疑問既釋、A氏之主張益孤、血型有關腫瘍之說、安敢如然相信哉

一九二五年Johannsen氏、於丹麥、檢查惡性腫瘍二百六十三例、百分率AB五、A四九、B八、O三八、與其所檢丹麥常人一百五十例之成績相比較、患者方面、AB多一、A多七、B少二、八、O少二、六、AB不特多、而A却特少、A稍多、O甚多、各型成績、無一不與Alexander氏者相抵觸而A多於B爲其論旨、一轍別張、尤堪注目、與AB已糾纏不清、再加AB更眼花撩亂矣、同年夏季、權藤氏、於同一目的之下、檢查血型、其實驗材料、若胃癌、直腸癌、子宮癌、乳癌、轉移性頸腺癌、食道癌、陰莖癌、盲腸癌、膵臟癌、膽囊癌、肝臟癌等、癌腫患者九十六人、與肉腫患者九人、計百零五人、各型百分率AB五、七、A五四、三B二一、九O一八、一患者H人、其常人百分率據權藤氏所檢三百三十三例之成績、AB一〇、五、A四〇、八、B一九、八、O二八、九、患者血型AB少二八、A多一三、五、B多二、一、O少一〇、八、方諸原唱、如柄於鑿Alexander氏者血型、率等常人、則直謂患認有關也、不止謂許A氏已眞理惟一、不一則僞、諸氏之紛殊、原因安在、統計貴多、其例少所致歟、倘和諸家之例、改絃而鼓之、庶幾有濟乎、Hirschfeld氏、分人類爲三型、如英、法、意、德、奧、塞、希、A、生物化學的民族係數、%十A%A−B%十B%在二以上者、謂之歐羅巴型、如安南人、黑人、印度人、係數在一以下者、謂之亞細亞型、亞弗利加型、兩者之間、謂之中間型、如土耳其、亞拉比亞、猶太、馬打加等、型屬藉係數以表示、知血型而組成、由型屬數、知係數、自然知係數、然後知型屬、血型係數、枝分本實一名殊、係數型屬、實一名殊、枝分共、爲須計論、消長互關、迄是以主張B多者係數小、主張A多者係數大、主張無異常人者、係數應與常人等係數之差、顯易見、當斯歧路、堪作南針、權藤氏之日本人、此外余之中國人、族異不論、其常所檢、除俄羅斯人外、據Hirschfeld氏人之係數、所謂歐羅巴型、皆在二以上、試總勘患者、輒無異常人也、果尉該型、亦屬歐羅巴型、積年疑案、將迎及而解矣、幸勿遐疑、權爲代庖、前表所列Alexander氏等六人、腸癌三人肝癌二人、顏面癌一人、乳癌一人、屬於AB者二人、屬於A者九人、屬於B者一人、屬於O者十一人、故血型百分率AB八、A三九、一、B四、三、O四七、八、於數、O最多、A次之、AB居三位、晩有百分率、中國常人血型百分率、據余所檢五千四百三十五人之各省平均數、AB七、八、A三〇、三B二三、四、O三八、O最多A次之B又次之、而其差不甚、AB爲最少、患者較之AB多〇、九A多八、八B少一九、一O多九、四然則患者、於比反居AB下、若做有關論者之口吻、則將曰、華人A與O型、好特發癌腫B型者似却病有符焉、然統計例少、價値輕微、既難抽薪以止沸、泥而揚波、只附表末、用誌雪泥已

而AB則多其差且超二十上、一似AB好特發癌〇者、大爲A氏張目焉、一木難支、然大厦將傾、Dujarric de la Rivière氏等於一九二七年、又以反對之業積闢、謂惡性腫瘍、普被各型、初無差別、此外、若Streng氏R. ü氏、則標榜新奇、謂A型稍多、詳述細目、以資參考、患者六十例、其百分率、AB五、A五一、七、B一六、七O二六、七、其常人五千一百三十二例、其分率AB六、七、A四三、五、B一七、O三二、八、患者百分率AB較常人少一、七A多八、二B少〇、三O少六、一、果然A型稍多也、且B少AB尤少、於Alexander氏、又樹一敵國、事忌空談、疑尚共析、余研究血型、因傍涉及此、數年之間、僅得華人患者二十三例、胃癌十人、子宮癌六

檢查人數	血型百分率 AB	A	B	O	研究者
五〇	一二	二八	三二	二八	W AlexAnder
二九二	三、七六	四〇、七五	七、五三	四七、九四	Buchananadn Higley
三一四	四、七	三七、五	一一、四	四六、四	Phahler and Widmann
二六三	五	四九	八	三八	Johannse
一〇五	五、七	五四、三	二一、九	一八、一	權藤
八四	二六、二	四二、九	一四、三	一六、六	Weitzner
六〇	五	五一、七	一六、七	二六、七	Streng u Ryti
二三	八、七	三九、一	四、三	四七、八	著者

統覽諸家莫衷一是、Alexander氏、爲始作俑者、首唱B與AB易發腫瘍之說、有Korwell Park氏、謂各型所見、一一合拍、Weitzner氏、與Berndieu氏B、則只謂AB爲然、而不左袒A、反之者若Johannsen氏、固執A之數多於B、主張A稍多、權藤氏、固亦謂A稍多、而B則不似、氏少、何型易發、姑置不論、咸皆謂、血型與腫瘍、關係昭々然、若Buchanan氏、與D Jarricde氏、則直謂患家之患者百分率、以其檢查人數各自相乘、得數之下、按型相加、繼除其和、以六家之總患者數一〇六三、則得總瘍患者一千六十三人之平均百分率、AB六、六、A四一、八、B一一、一、O四〇、四、其平均係數、爲二、七三、分明屬歐羅巴型、與常人無軒輊、更假秦鏡、側觀傍窺、各家係數、Alexander氏〇、九一Buchanan氏三、九四、Phahler氏、二、五八、Johannsen氏四、一五、Weitzner氏一、七一、Streng氏二、六一、或爲中間型、或爲歐羅巴型、其而或爲亞細亞亞弗利加型、其常人同爲歐羅巴型、而患者則參差錯落、型屬不一、此無他例、少使然耳、總均各數則爲二、六五、與前此所舉之平均係數二、七三、同在二以上、亦分明屬歐羅巴型、與常人無軒輊、例逾千人、不爲不多、察經二次、不爲不細、而所得係數、直與常人無軒輊、足徵血型與腫瘍、兩不相干矣、權藤及余、與此齟齬、然纖埃涓滴、奚足爲病、泰東業積、日下寥々、縱有巧婦、無米難炊、後之學者、能集成裘、以大多數例、闡明眞諦、或異趣同歸、歐亞一理歟

痲疹

（袁清昌）

現時交初春天氣漸暖、痲疹流行之期亦將屆矣、茲將痲疹是病之簡要症狀及治療預防等法、略述於后、以餉本刊讀者：

痲疹有三大症狀：●體溫高、黏膜部卡他(Catarhe)及紅疹

痲疹之病原菌至今尚未發現、然似匿藏於患卡他之黏膜處、蓋因痲疹在卡他期中最易傳染他人、傳染大都爲直接傳染、而在潛伏期及恢復期中均不傳染、流行性之傳染在三月至五月間春季最甚

病症

潛伏期●約十日左右

發病期●在此期中體溫逐漸增高、黏膜部卡他亦漸發現、第一日體溫增高至攝氏三十八或三十八度半、第二日晚間方升至攝氏三十九度、脈膊亦同時加速、尿便甚少、有時稍帶蛋白質、胃口不佳、不思進食、然不嘔吐、卡他在眼膜呼吸器黏膜處最甚、眼皮浮腫、眼球充血而發光、眼淚外流不止、畏光症僅患惡性痲疹者有之、如將眼皮翻轉則可見眼白現血色、鼻空及上唇因鼻涕或膿液流過刺激而紅痛、幼孩一似在愁哭者然、語音亦轉啞、咳嗽時音啞而喉痛、或間時而咳或連咳不息、有時更厲、甚至夜間竟成抽筋性喉炎

口腔中發疹極爲顯著：扁桃腺、膜柱(piliers)咽喉後壁充血而呈紅色、然此紅斑黏性口炎非爲痲疹之特症、在口顎內膜則可見極顯著之症狀、即KC plik小點是也、點粒極小呈藍白色、形似細糖粉、點粒之四週現紅圈、點粒多寡不一、兩面皆有、位於兩頰之內面、正對最後之臼牙及大牙而近於牙床及頰部轉角之處、此種粒黏黏膜上極難擦去

Koplik小點對于痲疹之診斷極其重要、一日發現、雖僅一點、即可預先斷定四十八小時後必出紅疹、紅疹既出、小點亦退、絕不成潰瘍

痲疹之發病期約經四日之久、在此期中Koplik小點爲各症狀之最有價値者也、在發病期之終末、熱度漸降、口中紅々稍退、此時間或腹瀉然極鮮見者也

厲出疹期●全身出紅疹而同時在發病期中之各症狀亦更形加

紅疹往往於夜間發出、最初在耳後、眼圈及口邊、然後延及髮根、面部、至第三日則全身遍及矣、所出之疹爲極小點粒、色淡紅、初似扁豆大小、逐漸漲大、在屈伸灣曲處覺有成大片者、痲疹之紅點、大小形狀不一、相聯成斑紋形、紅疹在腿部及背部最盛、如以手摸之、覺似絲絨然、按之則色退、病人並不覺癢、出疹至第三日爲最盛、以後即行減退、其減退之步驟與出疹者同、即最初出疹之處最先減退而成暗醬色、繼成藍黃色、五六日後乃全行退盡矣

出疹之初、體溫增高至攝氏三十九度或四十度、脈膊亦同時增速、眼鼻部之卡他亦加厲、呼吸亦稍覺不堪舒暢、支氣管炎之症狀、咳嗽及腹瀉亦加重、病孩精神不振、直至疹出、熱度乃退、卡他亦減

脫屑期●面部出疹後之第六或七日即脫屑、極碎細如麵粉然、有時並未察覺、病者曾洗浴則往往不顯、於是乃入恢復期矣、病者之體重及體力均未減輕、口回復頗速、支氣管炎或痙愈稍遲

病例

以上爲正常之痲疹、然此外變態者頗衆、或係狀症極輕、或係病期頗短、重症者則有出血性痲疹、皮下及各臟腑出血、體溫極高、大都不救、幸不多見耳、或係神經症狀特著、每於出疹期見之、頗爲危險、倘有窒息性痲疹則出疹不暢、體溫甚高、呼吸部充血、往往因窒息而死、至於肺部則雜音頗微、幼孩得痲疹者大部爲輕症、較大孩童及成人得之較重、嬰孩如得痲疹則極危險、身體素弱之人如得痲疹、往往不救、孕婦得之則百分之五十因而流產

併發症

本病之併發症甚多、得痲疹者往往因併發症而死、呼吸器部併發症、有鼻炎、咽喉炎等、而以支氣管肺炎爲最要

窒息性支氣管炎每於起病期或出疹期時見之、中毒症狀及窒息症狀極著、往往在四十八小時內死亡

出疹期終末之支氣管肺炎、如體溫不降落或降落有異或反上升則須注意及之、不久、呼吸困難、鼻部作扇箱動作、發現、聽肺部時則有數處或一大部肺葉發炎症狀、死亡頗多、然亦有得愈者

延長性支氣管肺炎●支氣管炎經久不愈、且時而加厲、以致病人身體虛弱不堪、極似肺結核、如未患痲疹之前、病人往々轉成各種結核病、如患痲疹之後、病人往々轉之先已有結核則更爲危險矣、除呼吸部之併發症外尚有中耳炎亦常見、如出疹數日之後、體溫增高而呼吸部並無異狀則應注意及之、食苦及不講衛生者往々於恢復期中得皮膚病

診斷

出疹之前、頗難診斷、須詳查傳染之原症、狀症頗似傷風之起病及詳驗口中Koplik小點、此時與普通傷風、感冒、有時與鼻部白喉不易分別、如痲疹起病異常則極難診斷、如閉氣症狀顯著則常誤認爲窒息思白喉、痙厥症狀可誤認爲腦膜炎、如腹瀉頻煩、可認爲傷寒起病、極猛烈亦可誤認爲虎列剌、及至出疹後則診斷頗易、然亦不可與敏感性出疹及猩紅熱或天花之先期發疹相混、至於紅疹則極難分別、水痘絕不致相混、患者須注意及梅毒之玫瑰疹、及氣候玫疹、有時頗不易辨別

豫防

一俟發覺及早隔離、口中小點之重要在此、家庭學校中施行絕對隔離頗非易事、讀者返家、所有住校者均須施行詳細觀察、在潛伏期中須注意各種預防工作、在醫院中則須施以單人隔離法、注射二至五公撮病愈者之血清頗有預防作用、對于幼孩集居之處、應施用之、及體弱孩童、初生嬰孩

治療

消毒爲惟一預防之法、須常使洗浴、起初用芥茉、出疹時則以溫水浴、不可過久、疹退之後則可用肥皂矣、皮膚稍有破傷即須愼爲裹包、各內膜之處可用輕度消毒藥水洗嗽或用氏消毒法更妥、再重症者即須及早注意呼吸部之併發症、至於飲食方面、如係嬰孩、則仍使哺乳、且爲普通痲疹、則仍使飲牛乳及藥茶之類、較大孩童則僅使飲牛乳及藥茶之類、疹退之後、一俟脫屑起始、即可使食肉湯豆醬、煮熟之水菜等、恢復期中則逐漸使食固體食物

重症之治療　神經症狀特著則須施行溫水洗浴法、出血性者須使服或注射配不凍或、馬血清、芥茉洸浴及皮下注射喉氣、凡遇重症者均須用滿灌腸法

併發症之治療　抽縮性炎須用鎭靜劑、窒息喉炎則須用通氣管、頭浮腫則須用穿通氣管法、如係支氣管肺炎則用興奮及强心劑

醫識問答

茲爲便於閱者諸君對於平時保養身體預防疾病之衛生與感染病症之治療方法以及一切醫學問題倘有疑問來函質詢起見特闢本欄專爲解答以資參考並訂投函規約如左

(一)提出之問題文字務須簡單明瞭繕寫清晰

(二)來信請書滿洲報醫識問答欄收啓

(三)來信郵費不足者不收(四)署名隨意

問答

九十四

問、部人年二十三歲、因操勞過度、患有咳嗽症、初犯三二日即痊癒、近來又犯、一個多月、晝夜咳嗽、百藥罔效、中醫診視、有云感冒風寒、有云時令咳嗽、西醫診斷、肺病無訛、咳嗽症究分幾種、發源於何處、深引爲那症、能否發生生命危險？請詳爲指示、是爲至感　新京石永堅

答、時令感冒、不致如此之久、操勞過度、有關勞症、呼吸器病、皆常咳嗽、不違枚舉、果係勞症、當與生命有碍、然輕者攝養能痊、無須談虎色變、慢性氣管枝炎等、症亦如是、宜就醫家、鑑定爲確

九十五

問、余年始二十一歲、呼吸甚艱難、患已五載、秋癒春犯、是否吸烟捲傷肺、有無危險、以何藥調補爲佳　營川吳道良

答、青年而呼吸艱難、病似在肺、紙烟特誘因之小者、當別覓原因、以卜輕重、藥品醫肺者佳

萬有錦箋

仕於元朝 意人馬哥孛羅 東遊記

堪稱十三世紀時溝通中西文化代表作

自十九世紀以來、國際間交通頻繁、除以貫通全世界政治、經濟、軍事、文化之暗流、更擴大人類生活之領域、而在中西交通阻梗、生存於閉關自守「六合」觀念之下的東方民族、能溝通其歐亞之文化接衝而生出條忽曙光、在十三世紀末葉的代表著作、我們不能不想到馬哥孛羅的『東遊記』

馬氏事蹟

馬哥孛羅為意威尼市人、於十三世紀時從乃父歷遊中亞細亞、印度、更入中國、凡二十餘年、仕於元朝、歸國後、因從事於熱那亞之役、被捕下獄、獄中由囚友法人某記其東方見聞之事、書傳於世、歐人始知東方之廣大富庶、同時「活字版」亦輸入歐洲、即後日哥倫布之發現新大陸、也頗受該書之鼓舞

該書版本

原書既為因友法人某之手抄本、逮馬氏出獄後、多殘缺不全、故後日歐洲各國關於『馬哥孛羅遊記』之譯文、雖十數種之多、均無固定之藍本、各有所藝增、或據其他輔助史料、或採撫後日之東方遊記、概未有成一家之言者

中國初譯

民國二年、魏易據馬斯登、道光時本、譯為中文、在北平正蒙印書局出版、該書自謂擇精去冗、而並未譯其註解、而自為箋註之語、多淺俚可笑、如第二十七章、記普利桑乾河及河上之石橋、述橋長三百步、寬八步、可容十騎並騎、魏氏注云「十騎並馳、至少當在三丈以上、故疑此間所謂步者、幾何學中之步耳、若準此言、則橋之長、當在一百三十丈左右」、譯者生平未履此橋、不敢臆斷」且其根據藍本、並非歐洲馬氏遊記中佳本

張氏初譯

張星烺先生當於一九一一年、零負笈德國時、因與德籍同學談及畢昇活字版輸入歐洲時期之考證、曾涉及馬哥孛羅遊記在歐洲之版本問題、博沙德曾示英人玉爾氏譯本該本原名（ ）一九零二年出版全書分上下兩冊、註解特多、為馬哥孛羅遊記譯文之最佳者、張氏乃決意譯為中文、厥因篇幅繁重、絕非短時期內所能收効、旋法人亨利考狄為玉爾（玉爾生前與考氏友善）書復加修訂補訂題為（Shetraret safmarco9%）損益良多書成共三冊使該書更臻完善、民十三張氏返國後、乃由地學會出版其繙譯之一部、計下冊之導言全部與下冊三分之一、訂為兩冊、施因無充分之時間、暫行停頓、據張氏言稱、謂全部繙譯、需六冊之多、且其中註解、雜引旁證、至為繁雜、且各國文字皆有、尚需一一考證、若欲繼續譯畢、尚需兩年之專注於是、因本人任、輔大歷史系主任特時間之不允許耳

商務約譯

邇來上海商務印書館因鑒於此項著作之重要性、與其在世界美術界位置之重要而中國向復闕如、最近特結張星烺氏、複譯該書、締約約為一年、繙譯之藍本以意人伯尼底圖之新出意文本而以瑜西（Aulricci）之英譯本為根據、該書抉精之作而無註譯但張氏所參譯之玉爾與考狄本、若有時間、仍將繼續完成、而近譯之新本、於明年初春、或可出版云

阜新傳姓 牝猪產怪物

鼻尖上捲鼻根有目

本報頃接阜新縣警察第一區署、署長戰君翰忱來函云、該署（駐烏油土營子）附近金家街、傳姓家畜一牝猪、於日昨產一怪胎、得此傳聞、即親詣往視、查該怪物形略似象、長八寸、高五寸、兩耳寬大、尾小嘴尖、口內有四牙、上下各二、尖鼻向上捲、鼻根有一目、頭形為三角形鵝頭、四足似牛蹄、周身無毛、獨在頸背上有一條黑毛、長三寸、寬半寸、如同馬鬃、殊覺為奇、詢及傳姓家主、此物產後、是否即死、該傳某答於夜間生產、不明彼時是否即死、除將此怪物、攜至本署、貢一般博學家參觀外、特請貴社為之披露、俾供動物學家及生理學家之研究云

競走名將自殺

石金生因家務尋短見

上海訊、中國競走名將石金生、五日晨一時、因受家庭刺激、服毒自殺、發覺後送南洋醫院、以毒深不救、旋即斃命、下午成殮、四時出殯葬上海公墓

與范朋克已離婚之曼麗璧克馥女士

將與白德羅吉士結婚

好萊塢訊、好萊塢盛傳曼麗璧克馥與范朋克離婚後、現將與男明星白德羅吉士結婚、羅氏此時正在英倫、聞訊即向訪者宣稱「吾與曼麗璧克馥僅友誼甚篤、將來或許有結婚之可能、但我意屬一英國女子」、曼麗生於英屬加拿大、故說者以為此英國女子即曼麗、聞羅吉士於好萊塢、向有美男子之稱云

美軍官打破滑行飛行紀錄

本雪凡尼亞州哈里斯市訊美國費城空軍軍官巴林吉氏四月四日造成一美國滑行機飛行新紀錄、氏於巴克市地方降落、已打破以前之一百五十八英里之紀錄云

白寶山之祖塋被盜

殉葬物盜一空

廬台通訊、河北省屬之廬台鎮東任莊、前海州鎮守使、白寶山祖塋、於去年八月九日、曾被匪掘盜一次、但未受損失、詎料於四月二日夜、又被匪掘盜、事被白之親屬楊榮軒聞悉、遂赴塋地查看、計被掘盜者為白氏父母及其夫人等三墓、棺木破壞、尸骨狼藉、所有殉葬物品、均被盜去、楊某當即報告本鎮公安局並請派員調查嚴緝盜匪云

浙江探險團深入 靈隱徽州洞

洞內清潭水深處逾丈

杭州通信、浙江杭州市東俱樂部所組織之奇境探險團於三月二十九日上午七時出發探險靈隱徽州洞、八時半抵洞口、略事準備即入洞、張清松首先前進、約至十五六丈之處、發現水潭、即用尺試探、深約三尺餘、先由何元釗渡水、直至對岸、該團員即相繼渡過、抵岸、再前進在洞之最廣處、發現分洞四、除二個仍通原路外、一洞小僅可容一人、高約尺餘、團員吳種泉隊行前進至洞底處有「小小探險隊」到此等字、次由何承太進洞、在洞底書「開發全浙奇境探險團七人到此」十三字、再行折回至另一分洞處、該洞水深約一丈餘、頗險、由倪樂儀徐亭富泅水前進、至對岸、見懸崖十餘丈、崖下有一水潭水深不可以尺計、倪徐二人以繩吊袁三寶至岸、袁則吸壁前進、直達洞底、並在洞底書開發全浙奇境探險團九字、再折回、至最廣處、在頭上五丈有奇之最高峰設旗一面、以全洞無其他之洞可探、始行出洞、時鐘已下午三時、計在洞內共五小時有半、該團發表、謂有人如能將此旗取回者、即贈以紀念品云

美科學家研究 起死回生

「試驗六次成功解決世人生死之謎」

華盛頓電、波克萊地方之科學家柯夫尼胥博士一向研究起死回生術、已用畜類作試驗六次、頗見成效、博士近對其所豢之黃狗名鳳鳳者、施行手術但回生後不久暴卒博士對此仍不灰心、四月四日開始工作、擬於下月再行一度試驗、將其所用公式略加修正俾能最後解決生死之謎云

邊疆探險團已抵德格

北平訊、前由平市出發之邊疆探險旅行團、自啓行至康定沿途至各地、無不受當地政府與公共團體之熱烈歡迎尤以新聞界間接與直接之資助良多、前因經費支絀、與夫探險工具闕如、於二月間曾一度逗留康定、一面與藏方當局、接洽入藏手續、一面向各關係方面募欵救濟、前因該團團長呂君辭職、又稍就延、近據現任團長朱懷義君來函、謂已由康定動身、安抵金沙江岸之德格、雖因經濟拮据、壯志未遂、而諸團員均秉堅決不拔之毅力、擬打開僵局、深入藏方腹地、以企完成此行使命、至德格後、一面設法籌措基本經費、乃由呂君返京滬平津各地、向關係方面募欵、一面接洽入藏之步驟、近已得當地達賴代表允予實力之援助、擬將於三二日內即行深入西藏

前清時之外國狀元

與開外進士奇稱

甘泉湯捷南著、國朝遺事紀聞二冊、於宣統二年出版、中有一節云「中國自庚子後、始廷試東西洋留學生其第一次第一名、為縣金邦平、授職翰院檢討、時科學既停、學堂初立、以新舊考試得官者甚尠、故時人榮之、以其畢業於外國學校、居中國廷試第一、咸呼為外國狀元云」又云「一廷試留學生、始自光緒癸卯、而最初游學歐美者、則派自曾李二公、當時無考試學生之例也、故後進者皆廷對擢巍科、而先進諸公、反不獲與選、朝廷念之、特於宣統元年冬、以一榜盡賜進士及第、時論榮爲、然中國舊習重科名、除生皮大功臣、或賞賜出身外、餘無不以闈藝選者、而此次新貴十二人、覚由儤屋飛登瀛洲、故咸以開外進士呼之、十二人者、詹天佑、嚴復、魏瀚、李維格、鄭清廉、暉、榮光、吳仰曾、辜陽生、楊康臣、張康仁、伍光建、王劭康」按上述之外國狀元、與開外進士、確屬一時才俊、選拔至當、入民國後、大都貴顯、而嚴復辜陽生伍光建等、尤以言語文字之學、負海內外重望、顧其最有功於國家者、仍當推進士第一名之詹天佑、平綏鐵路之構成、至國人今念之在留學生中、誠可謂特立獨行實事求是、更非餘子所能望其肩背矣

跑狗賭博之下場？ 輸死美籍賭徒

滬上泰康行經理自殺

上海訊、僑居滬上之美商泰康鋼鐵工程洋行經理薛拉齊、因連日賭跑狗大輪價台高樂五日晨七時半、在花旗總會入浴、迄十一時半不出、侍出者擠門入內、見薛裸臥缸側、缸內外鮮血淋漓、薛兩臂血管均割斷、已氣絕、薛為跑馬廳一部份之主人、近均已押

滬市舉行 破天荒集團結婚 花團錦簇中

偏發生幾多韻事 吳市長夫人拒充新娘 （續）

早經社會局登報公告、嗣發覺其中兩對新娘、因特殊的情形而市府因首次舉行、招待外賓參加、未使觀瞻不雅乃中途拒絕、惟第二次起則不復限制

●學●而●時●習●之●

市府為使新郎新娘嫻熟儀節起見、特於二日下午三時、舉行演習、五十七對新人到五十四對、由社會局第四科長張秉輝夫婦領導演習行禮、市長以各人姿勢未盡合法、特親加指導、其後仍未見進步、特親自表演示範、因市長夫人不允權作新娘、乃拉秘書長兪鴻鈞為代、步趨鞠躬、引起哄堂大笑、致司儀者笑不能唱儀、表演畢、市長致詞、謂姿勢不佳、有妨典禮之莊嚴、諸位應多加練習、不以小節忽之、並引「學而時習之」一語為訓、復引得哄堂大笑、蓋吳氏之意、僅指步伐姿態而言、而聞者以為結婚儀節、安能望其多得機會如讀書之「學而時習之」也（未完）

河北獻縣發現 石佛三尊

最大者身高三尺 係漢玉製成刻工極佳

獻縣訊、河北省獻縣富北村村外有一土丘、年代深遠、莫可究詰、惟丘旁有碑半截、文字模糊、僅能於碑角、隱辨嘉靖二字、日前該村王某於丘旁耕田、忽於土內發現石佛三尊、大者身高三尺二寸、次者二尺三寸、小者一尺、刻工極佳、皆係漢白玉石所製、事為縣政府聞知、特於二日、令飭該村王某運交縣政府保存、現已陳列辦公廳內云

汪大燮長教部時 主停辦大學

奇異謬論之追誌

汪大燮之停辦大學說 民國元年、革命告成、將與民更始、而北京大學、則學務廢弛、日甚一日、校長屢易、措置乖、及何燏時為校長、忽起絕大風潮、預科學生、全體解散、為開學計、乃招募新生、充塞其中程度繁亂、更不可名狀、民國二年、熊希齡組閣、勵行減政主義、財部提倡於前、各部擬議於後、時教育總長為汪大燮、亦頗欲有所表示一日、提議於國務會議、謂當此財政困難、厲行減政、刻不容緩、教育方面、似亦應設法緊縮、鄙意擬將北京大學停辦若干期、以資節蓋現在所招學生、程度太低轉不如不辦之為愈也、汪提議後、頗多討論、卒以多數通過、汪旋到部、即以告其員司、或以恐惹起外間物議主張應加考慮、汪曰「此案既經國務會議通過、有各國務員共擔責任、吾何懼焉」汪氏此言、經報紙揭布、輿論大譁某報著論謂（未完）

清補妙品 百齡機 男女老幼 四時宜服 有意想不到之效力

純淨及含鐵 補力多 療肺治咳 壯滋全身 功效偉大 一服即知

得之則生 生丹 辟瘟防疫 起死回生 家居必備 旅行必攜

九福乳白魚肝油 味美無腥 世界獨一 滋養豐富 優良製劑

上海白克路 九福公司總發行

東三省總經理奉天鼓樓南

五洲大藥房

自動電話四三七六

新京 益發銀行

分行 公主嶺、營口、安東、上海、天津、北平、樂亭、山海關、留守營、昌黎、奔城、大谷、湯家河、濟南、泰安、周村、濰縣、德州、煙臺、青島、太原、榆次

本行專辦各處匯兌並作存放各種款項外放信用保證貼現抵押收存定期活期均可相商規定利率無不公道兌匯計分信匯電匯四票匯等類悉從客便所收匯費特別低廉信用素著手續簡捷久為各界諸君稱善並為便利顧客起見收付各款及匯兌等而於營業時間外猶可通融茲將通匯各處地點列下、哈爾濱、黑龍江、安達站、雙城、張家灣、三岔河、烏吉密河、事草、安岡、望奎、拜泉、克山、北林子、佳木斯、富錦、吉林、樺皮廠、下九台、四平街、大連、開原

本行營業部【日電話二二〇五 匯兌部日電話二三六一 電報掛號華文四一三五 電話二九六 總經理室日電話六七三 儲蓄部日電話三六三】

滿洲各商埠地均有分莊匯兌 河北 江南 山東 山西 各省城鎮匯價低廉手續簡便

殺蟲大王 "瑞納司"之 RN 福音

連鎖店計劃圖

招聘

◎本商行製造之殺虫藥「瑞納司」於今年出售期中預定三十萬元之販賣計劃自登報聘募以來頗蒙各省縣處歡迎贊許故應募代理販賣者極形踴躍今擬擴大計劃於各地成立連鎖店志望者希早日報名以按順序詮擇選定

◎附郵票一角三分即履送詳章

一、資格 富於商業信用及經驗者

一、待遇 支給月薪 賞與金津貼

奉天浪速通七 泰來商行啓

製造元 泰來商行 奉天浪速通七 電話三三九一番

奉天城內販賣所 全順成生記 奉天翰墨軒胡同 電話（滿）三四五八番

山東德縣壽民醫院院長朱俊傑醫師及其女公子肖影

醫生之良好經驗

嬰孩自已藥片 治愈其女公子胃腸疾病

嬰孩自已藥片原為家庭藥庫而製以備小孩疾病之在家便捷治療者但在醫生業務上亦已久佔重要之位置矣良以此片效宏用便為兒科聖藥故多數醫生常用以治療其自已小孩及他人小孩之諸般疾病也下述山東德縣南門壽民醫院院長朱俊傑醫師之經驗即其一例也朱君來書云「小女大順現年五歲時患腸胃疾病但投以嬰孩自已藥片一二劑常能諸症消失身體復原矣凡遇發熱嘔吐傷風痰癖不眠蛔蟲等症以嬰孩自已藥片治之亦靡不速愈也」嬰孩自已藥片藥性王道即襁褓赤子服之亦保證安全有益誠小孩胃腸疾病出牙痛苦之經驗良藥也各大藥房均有出售或逕向上海江西路四五一號韋廉士醫生藥局購備每瓶大洋七角六瓶三元五角郵力在內

BABY'S OWN TABLETS (Dr. WILLIAMS) 嬰孩自已藥片

大連物價（一其）

▲標準零賣價目

紙及印刷品

大連市監部通四三番地 福盛號紙莊

▲各種紙類（金票本位單位圓）

品名	單位	單價
橫造紙	一磅	·一六三
印刷紙	一磅	·一三三
色牛皮紙	一連	六·二〇
代紋紙牛 西洋	一連	五·六〇
皮紙 同 東洋	一連	五·一〇
色勞路紙	一連	三·九〇
白勞路紙	一連	三·六〇
羅以斯紙	一連	一·八〇
硫酸紙	一連	三·三〇
白有光紙	一連	二·二五
色有光紙	一連	二·四八
黃毛邊紙	一連	三·二〇
白毛邊紙	一連	三·二〇
各色臘光紙 各	一連	一〇·〇〇
黃表古紙	一連	五·〇〇
川表紙料	一簍	·九〇
海紙料	壹塊	一·九〇
白玻璃紙三百番	一連	四三·〇〇
色玻璃紙	一連	三五·〇〇
因洲半紙八千代	一丸	一六·〇〇
大洲半紙水仙	一丸	一八·五〇
因洲美濃瑞鳳	一丸	二一·〇〇
大洲美濃舞姬	一丸	一九·〇〇
同 鳳龍	一丸	二〇·〇〇
同 雲龍	一丸	二三·〇〇
因洲代用紙朝日	一丸	一四·〇〇
半美濃木曾川	一丸	一五·〇〇
同 張良	一丸	一二·〇〇
薄葉半紙千種	一丸	一三·〇〇
薄葉美濃韓信	一丸	一三·〇〇
薄葉美濃鐵兜	一丸	一三·〇〇
吃墨半紙牡丹	一丸	一七·〇〇
吃墨美濃富士	一丸	二六·〇〇
機械吃墨半紙勝利	一丸	一七·〇〇
機械吃墨美濃紙正義	一丸	一七·五〇

▲龍印印刷用油墨

品名	單位	單價
活版用墨八一號	一磅	·四〇
活版用墨八三號	一磅	·七〇
新聞用墨四〇	磅	·七五
石版用黑五〇號	一磅	·七〇
活版用黃二六號	一磅	·四〇
石版用黃一號	一磅	·五〇
活版用赤三一號	一磅	·六〇
石版用金赤三六號	一磅	一·五〇
活版用藍二八號	一磅	·六〇
石版用藍四〇號	一磅	·九〇
活版用別五〇號	一磅	·九〇
淺版黃用 五號	一磅	一·五〇
石版用綠A號	一磅	一·二〇
活版用綠一〇號	一磅	一·五〇
石版用紅一八號	一磅	一·五〇
粉紅一〇號	一磅	一·五〇
紫墨一五號	一磅	一·三〇
茶 一號	一磅	·四五
白	一磅	·一〇
轉寫油墨四分	一磅	二·三〇
泥司油	一磅	·五〇

▲印刷材料品

品名	單位	單價
大磨石	一磅	·二五
小磨石	一塊	·一七
墨滾子	一根	·七〇
墨版	一個	·八〇
膠皮錘	一個	·一〇
手綿	一組	·六〇
大海	一塊	·八〇
修版針	一根	·五〇
修版刀	一把	·五〇
藥墨	一頂	·四〇
松香粉	一磅	·三〇
化石粉	一磅	·二〇
浮石粉	一磅	·二〇
桃膠	一磅	·四〇
金剛砂	一磅	·一〇
船來藥紙	十枚	·二〇
東洋藥紙	十枚	·四〇
押板皮子	一尺	·二〇
裁紙刀	一把	·六〇
鑷子	一把	·八〇
鑷子	一把	·三〇
野切鋏	一把	·四〇
盒切機 五號	一個	·八〇
野切機	一架	·五〇
斜羅切機	一架	八·五〇
九番水線	百枚	四·二〇
九番線	百枚	三·八〇
水五分書號邊二	十根	二·〇〇
五分書號邊四	十根	一·二〇
五分書號邊二	十根	一·二〇
六分書號邊四	十根	一·五〇
六分書號邊二	十根	·八〇
五分號鉛條二	十根	一·五〇
五分號鉛條四	十根	·九〇

建築材料

大連市秋月町二番地 興亞窰煉瓦工場 工塲大連市外三春柳東

品名	價目
一等磚（煉瓦）（千個）	金十七元
二等磚（煉瓦）（千個）	金十六元
三等磚（煉瓦）（千個）	金十五元
空洞煉瓦（眼磚）	金六錢五
耐火煉瓦（缸磚）	金六錢五

（以上爲市內價目）

大連市若狹町七十一番地 昭信號建築材料商

品名	價目
藥掛直七管三寸	金一毛五
藥掛直土管四寸	金三毛五
藥掛直土管六寸	金四毛五
藥掛直土管五寸	金六毛五
藥掛直土管八寸	金九毛五
藥掛直土管一尺	金一元六
（曲管倍半丁管兩倍）	
洋灰管四寸	金二角五
洋灰管五寸	金三角五
洋灰管六寸	金四角五
洋灰管八寸	金六角五
洋灰管一尺	金八毛
洋灰管一尺五	金一元三
洋灰管二尺	金二元五
洋灰管二尺五	金三圓
一等灰壹千斤	金七、〇〇
生石灰壹千斤	金六、五〇
黃石綿百磅	金二、八〇
白石綿百	金一、三〇
特等紅土百斤	金七、〇〇
一等紅土百斤	金六、〇〇
周水黃土壹俵	金〇、四〇
火山灰紫色壹俵	金一、
煙筒灰百斤	金六、〇〇
缸磚百個	金六、〇〇
耐火粘土百斤	金一、五〇
舖地洋灰磚百個	金
洋灰瓦百片	金五、五〇
日本大瓦百片	金四、五〇
青亂石一車	金四、五〇
白亂石一車金	金二、八〇
八分白色碎石子	金一、七〇

鐵材五金類

品名	價目
洋灰製塵芥箱一號	金一一、五〇
同洋灰製二號	金七、五〇
金州青石版一丈	金三、二〇

大連市佐渡町三〇 進和商會

▲元鐵部（每百公斤價）單位圓

品名	價目
二分	一〇、〇〇
二分半	一〇、八〇
三分	一〇、二〇
四分	九、八〇
五分	九、八〇
六分	九、八〇
七分	九、八〇
一吋	一〇、八〇
一吋二	一〇、二〇
一吋半	一〇、五〇
一吋二八	一〇、五〇
二吋	一〇、八〇
二吋半	一〇、八〇
三吋	一〇、五〇

▲方鐵部（每百公斤）單位圓

品名	價目
二分	一〇、〇〇
四分	一〇、〇〇
五分	一〇、〇〇
六分	一〇、〇〇
七分	一〇、〇〇
一吋	一〇、〇〇
一吋半	一一、〇〇
二吋	一一、五〇
二吋半	一一、五〇
三吋	一一、五〇

▲板鐵部（每百公斤）單位圓

品名	價目
一分厚	一二、〇〇
二分至四分厚	一〇、五〇
五分至六分厚	一〇、八〇
七分至八分厚	一一、五〇

▲洋釘部（每桶價）

品名	價目
六分	一〇、九〇
一吋	九、一〇
一吋二五	八、八〇
一吋半	八、五〇
一吋七五	八、二〇
二吋	八、〇〇
二吋半	七、九〇
三吋	七、八〇
三吋半	七、七〇
四吋	七、六〇
四吋半	七、五〇
五吋	七、四〇
六吋	七、三〇
七吋	八、〇〇

▲平白鐵部（每張價）

品名	價目
三十號	〇、八〇
二十八號	一、〇〇
二十六號	一、二〇
二十四號	一、五五

▲新鉛絲部（每捆價）

品名	價目
五號	六、八〇
六號	六、四〇
七號	六、五〇
八號	六、一〇
九號	六、二〇
十號	六、三〇
十一號	六、〇四
十二號	六、五〇
十三號	六、六〇
十四號	六、八〇
十五號	七、〇〇
十六號	七、二〇
十七號	七、五〇
十八號	七、八〇
十九號	八、一〇
二十號	八、四〇

▲鐵板部（三尺寬六尺長）（每百公斤）單位圓

品名	價目
五厘	一三、五〇
七厘五	一三、二〇
一分	一二、八〇
一分半	一二、五〇
二分	一二、五〇
（四尺寬八尺長）五厘	一三、五〇
七厘九	一三、二〇
一分	一二、八〇
一分半	一二、五〇
二分	一二、五〇
（五尺寬十尺長）五厘	一四、五〇
七厘五	一三、八〇
一分	一三、八〇
一分半	一二、五〇
二分	一二、五〇

皮箱皮鞄

大連西崗街壹百拾六番地 永安工廠（每只大洋價）

品名	價目
大號樟木箱	十一元五角
大號二皮衣箱	六元
二號二皮衣箱	五元
大號頭皮衣箱	七元
二號同	六元
大號川皮衣箱	十元
二號同	八元五角
一尺三寸皮匣子	二元二角
一尺四寸同	二元五角
一尺五寸	二元八角
九寸公事包	二元四角
一尺同	二元六角
一尺一寸同	三元四角
一尺二寸同	四元四角
大號皮麻雀盒	二元四角
二號同	二元二角
一尺二寸硬胎牛皮提鞄	三元
一尺四寸同	三元八角
一尺六寸同	四元五角
一尺八寸同	五元五角
一尺八寸硬胎牛皮包甲提鞄	五元五角
六元五角	八元
二尺同	九元五角
二尺二牛皮軟蓋皮提鞄	十二元二
二尺四同	十四元
二尺六同	十七元
一尺二包帆布硬胎提鞄	一元二角
一尺三同	一元三角
一尺四同	一元四角
一尺五同	一元五角
一尺六同	一元六角
一尺八同	二元
一尺八包甲色帆布硬胎提鞄	二元五角
二尺同	三元
二尺二同	三元八角
二尺四同	四元八角
二尺二帆布軟蓋提鞄	六元
二尺四同	五元五角
二尺六同	七元
二尺二帆布鐵棵提鞄	一元
二角	
一尺三同	一元三角
一尺四同	一元四角五
帆布手提書包	四毛五
帆布背書包	六角

煙草

大連東鄉町二〇番地 南洋煙草公司

品名	價目
十支蝶美人香煙	每條廿五盒、小洋九五角
	空盒換煙、三月五號停止
十支飛輪牌香煙	每條廿五盒小洋七角一分
十支紅金龍牌香煙	每條廿五盒、小洋二元一角五
	空盒十五個、換畫一張、十個空盒、換本煙一小盒
十支高塔牌香煙	每條廿五盒、小洋二元一角五分、
	帶心空盒十二個、換畫一張、八個換本煙一小盒
十支大長城香煙	每條廿五盒、小洋二元一
	角五分、帶心空盒十二個、換畫一張、八個換本煙一小盒

大連鎮街 東亞煙公司（每盒金票價）

品名	價目
十支欽差	每大包金一元三角六、每盒金三分
廿支美傘	每大包金一元五角六、每盒金七分
十支前門	每大包金一元二角六、每盒金一角六
五十支前門	每大包金七元二角、每盒金八角
十支砲臺王	每大包金七元二角、每盒金三角
五十支砲臺王	每大包金十五元九角、每盒金一角
廿支商神	每大包金十五元九角、每盒金一角二分
廿支百利	每大包金二圓六角八、每盒金二角五
廿支小砲台	每大包金五元六角六、每盒金五角
五十支小砲台	每大包金十四元八角、每盒金一角
十支土耳其	每大包金十四元八角、每盒金四角
五十支土耳其	每大包金十七元九角、每盒金二角
五元三角	每大包金二十元〇五分

品名	價目
敷島	一角五
朝日	一角二
吉野	五分
松島	一角
扁花	五分
壽駱	三角
金枝	一角
金蔥	一角
金牌	七分
蝙蝠	七分
琴鎗	六分
復興（一百根）	五分
復興（廿根）	一角二
人壽	四角五
織女	一角
大樓	三分
壽花（鐵筒）	六分

鐘表眼鏡

大連市浪速町四十三番地 史惟記鐘表眼鏡行

▲鐘表部（每種金票價）

品名	價目
德國製報刻五音天文鐘	每只六十五元
德國製二音天文鐘	每只二十九元五毛
德國製二音天文鐘	每只二十七元五毛
德國製實用天文鐘	每只二十三元
德國製鳩叫鐘	每只十二元八毛
瑞士製16形實用綱克双卡	每只十一元二毛
子懷表 瑞士製5 21婦人用新式同	每只十五元五毛
手表 瑞士製4 21狹長方同	每只二十四元三毛
瑞士製10形15石鋼克双卡	每只十元五毛
子手表 瑞士製10形 inuicta 999	每只十二元
双卡子手表新式女用	每只二十七元五毛
4 21 18K長方金克	每只三十八元五毛
10 999 18K金克双卡子表	每只十九元五毛
16 18K金克同薄形懷表	每只六十五元
16	每只八十元
16 14K金克双卡子懷表	每只五十五元
14	每只五十三元
12 18K	每只五十七元五毛
13 14K	每只五十四元

▲眼鏡部

品名	價目
美國製新式鏡桃形夾白金眼	每付十八元
鏡架 美國製黃同	每付十九元
二毛美國製夾鼻托	每付九元
國製無形每付架	每付六元
式金圓博眼鏡	每付七元
同	每付三元
新式魯克架	每付二元
新式魯克架	每付三元
新式魯克架	每付四元
新式魯克片	每付五元
水晶眼鏡	每付三元
茶晶	每對百二十圓

建材砂石類

大連市若狹町四二 建築材料商雲記號（金本位單位圓）

品名	單位	價目
石灰	一百斤	一、七〇
洋灰	一袋	一、〇〇
麻刀	一貫	四〇
點墻紅色	一俵	六、五〇
同綠色	一袋	四、〇〇
同紫色	一俵	二、五〇
同淺黃色	一俵	二、八〇
同日本黃色	一袋	三、〇〇
作洋灰瓦色	一袋	〇、五〇
白石只	一俵	〇、七〇
花石只	一俵	〇、七〇
黑石只	一俵	〇、七五
▲寫眞二寸三張		金六角五分
三寸三張		金壹元貳角
四寸三張		金壹元五角
六寸三張		金貳元五角
八寸三張		金四元五角
放大一張		金貳元
十二寸一張		金參元
十八寸一張		金四元五角
廿四寸一張		金七元

綢緞雜品

大連市北崗子海岸九八 義昌

品名	單位	價目
海菜	一貫	一、六〇
紙麻刀	一貫	一、〇〇
粘土	一俵	一、〇〇
紅磚	百個	一、〇〇

（金本位價目）市內價目

品名	價目
龍口砂一車	四、〇〇
萊州砂一車	三、七〇
上鐵筋砂一車	九〇〇
中鐵筋砂一車	四〇〇
組砂一車	九〇〇
中砂一車	六〇〇
腰砂一車	五〇〇
海石只一車	四〇〇
南關嶺水砂一車	二〇〇
一五豆砂利一車	三〇〇
三十堡礫砂利一車	〇〇〇
玉砂利一車	五〇〇
鹽島子板石一車	三、八〇〇
鹽島子基石一車	二、八〇〇
鹽島子亂石一車	二、五〇〇
廣鹿島石版一車	三、一〇〇

大連奧町五十二 同昌百貨商店

▲綢緞類

品名	價目
絲絨女料	二元至二元四
芬芳綢等女料	六角五至一元五
銀星綢女料	一元七角至一元五
青春綢女料	一元六角五
蘭玉綢女料	一元一角五
印花麗英綢	五角五至五角
印花印度綢	二角五至五角
花素軟緞	三角八至五角五
國華緞	三角五至四角五
三閃緞	一元至四角五
香蝶綢	七角至一元一
鶴齡錦	八角至一元三
毛緯葛	一元至二元二
緞背綢	五角至一元五
凝霞緞	二元至一元
素杭綢	四角五至七元
蘭綢	

▲毛布類

品名	價目
西料洋服料	二元四至九元
西洋格毛布	三角八至九角
印花毛布	三角五至四角
織花毛布	三角八至九角
平紋毛布	三角至四角八
素毛布	三角至三角八
條毛布	七角五至二元
禮服呢	五角八至一元
華達尼	五角五至一元
素平呢	

▲綿花類

品名	價目
印花扣絨	一角八
花紋布	九分
花斜紋	六分
印花毛斜	五角
花細紬	四角
花伏紬	三至
冲毛缸	一角
印花布	一角五

▲綉花類

品名	價目
綉花袍料	廿五元至卅元
綉花旗袍	十七元至二十五元
綉考被面	廿元至卅元
綉花被面	十六元至廿七元
綉花棹面	十七元至廿三元
綉花門簾	五元至十六元
綉花墊子	二十元至卅元
綉花屏頁	七元至廿四元
綉花風景	一元至四十元
綉絲	

▲化粧品類

品名	價目
各種雪花膏	二角至一元五
各種香粉	三角至四元
各種香皂	一角至八元
各種香水	四角至十五元

▲唱機類

品名	價目
高裝無線電機	四百元
高裝代唱機	三百六十元
各種新式唱機	六十五元至二十三元
各代唱片	二元至七十八元
百代唱片	二元
高亭唱片	二元一
勝利唱片	一元至四元
新月唱片	一元至二元
崑崙唱片	一元二
蓓開唱片	一元二
開明唱片	一元二
各種唱針	三角至九角

▲雜貨類

品名	價目
俄國毛毯	九元至卅元
新式煙具	一元六至十元
新式錢夾	八角至十元
各種時計	二元六至廿六元
各種雨衣	三元至卅元
磁器茶具	二元至五元
跳舞絲襪	一元至二元
結婚頭花	八元至十元
各種衣邊	一角至五角
各種麻雀	八元至卅元
背坐娃	一元三至三元
各種提包	一元五至十八元
大小皮箱	八元至十三元
洋服襯衫	一元二至二元六
洋服領帶	一元二至一元六
各種呢帽	八角至十一元
雪茄煙葉	一元六至十六元
各種洋酒	一元七至八元
西洋大磁盆	二元至四元五
文明手杖	七角至三元六
新式梳粧臺	三元至六元
女夾大氅	二十元至卅元
木綿每磅	七角
鴨絨每磅	六元五角

工業藥品

大連市山縣通六七番地 乾卯商店大連支店

（金票本位單位圓）

批發價目（一匠一〇〇瓦、一匠二、二四磅）

品名	數目	價目
印城料子	一〇〇匠	八·七〇
重曹（桶入）	五〇匠	七·五〇
重曹 菱印	五〇匠	七·三〇
火鹹（包入）	五〇匠	七·三〇
同 酸	三〇匠	三·五〇
硅酸	一〇〇匠	一五·五〇
亞硫酸	二〇匠	一六·〇〇
海波大粒	五〇匠	四·〇〇
像片用 照	一〇〇封度	七·〇〇
過酸化曹達	一〇〇封度	六·八〇
鹽印漂白用	一〇〇匠	五五·〇〇
金貨	五〇匠	五八·〇〇
面鹹	五〇封度	三·〇〇
黃血鹽	五〇匠	七〇·〇〇
赤鐵淡鉄	五〇匠	七〇·〇〇
紅礬	一〇〇匠	七〇·〇〇
苛化鉀（山乳）	一〇〇封度	三〇·〇〇
綠性鉀	一〇〇匠	三一·〇〇
鹽强鉀	五〇匠	三二·〇〇
過滿俺酸鉀	五〇匠	七七·〇〇
鹽酸二〇度	一〇〇封度	四·五〇
鹽酸三局方	五〇封度	八·〇〇
白鹽酸	五〇封度	五·〇〇
稀硫酸	五〇封度	五·〇〇
純硫酸六六度	五〇封度	八·〇〇
硫酸	一〇〇封度	九·〇〇
稀硝酸	五〇封度	六·七〇
純硝酸四〇度	七〇封度	一〇·〇〇
硝酸	一〇〇封度	一三·〇〇
草酸	五〇封度	一三·〇〇
石炭酸	五〇封度	一三·〇〇
酒石酸（酸礬）	五〇匠	一五·〇〇
檸檬酸（酸礬）	五〇匠	八·〇〇
醋酸	二〇匠	三五·〇〇
冰醋酸	二〇匠	一八·〇〇
硼酸末	五〇匠	一九·五〇
硼砂末	五〇匠	一五·〇〇
同 末	一〇〇斤	一三·〇〇
丹礬	一〇〇斤	一八·五〇
硫酸	四五封度	一六·五〇
鈷格面礬	三五匠	六〇·〇〇
炭酸錏塊	二六封度	九·〇〇
炭酸粉 面	三一封度	四·〇〇
同 陶土	一五〇封度	二·〇〇
白粉 面	一三五匠	七·〇〇
鹵化塊	一〇〇匠	八〇·〇〇
同鹽化灰	二五匠	三·五〇
煅石灰（乾燥用）	一五瓦	三·五〇
炭酸性鈣	二五匠	三·七〇
沈炭酸鈣	五〇封度	一·七〇
紫礬	一四〇封度	一六·〇〇
白礬	五〇匠	一四·五〇
錚養粉松一	一〇〇斤	六·〇〇
號牌粉S	一〇〇匠	三·〇〇
錚養粉藥用	一〇〇匠	三六·〇〇
鹽化鉛亞	五〇匠	四〇·〇〇
鹽化銀	五〇匠	一三·五〇
硫酸銀	四五匠	一〇·〇〇
亞鉛粉A	一〇〇斤	一五·〇〇
含利鹽	一〇〇封度	三·六〇
同（藥用）鎂	五〇匠	五·八〇
炭酸鎂	一〇〇斤	一九·〇〇
忠勇印	五〇匠	七·〇〇
火硝	一〇〇封度	三·〇〇
麥子粉	一〇〇斤	三·〇〇
椰黃	一〇〇斤	七·〇〇
硫黃	一〇〇斤	一四·〇〇
脫酸硫黃	一〇〇斤	一六·五〇
硫子油六〇〇斤	一〇〇匠	九八·〇〇
奶糖	四〇封度	七·五〇
同 蓖麻子油（藥用）	四〇封度	八·五〇
亞麻仁油	三三匠	三·〇〇
松節油（藥用）	三〇封度	七·〇〇
同 橄欖油藥用	三五封度	三五·〇〇
阿西頓	一四匠	一六·〇〇
安母尼亞水	二〇匠	四·〇〇
同藥用 馬林	五〇封度	四·五〇
佛光酒精	五〇封度	九·五〇
無水酒精一〇%	一四匠	一三·〇〇
依的兒	一四匠	一二·五〇
膩子液	四〇封度	七·七〇
甘油	五〇封度	三·三〇
梗脂酸	一〇〇斤	九〇·〇〇
梗脂酸末	五〇匠	九〇·〇〇
裏頭好	五〇匠	一二·五〇
衛生球	一〇〇封度	二〇·五〇
同粉面	一〇〇封度	九·八〇
方形衛生塊	一〇〇封度	九·五〇
松香H桶入	一〇〇斤	一三·五〇
同H1桶入	一〇〇斤	一〇·〇〇
膠粉（工用）	三〇封度	一四·〇〇
膠粉（藥用）	三〇封度	二〇·〇〇
桃膠塊	一〇〇斤	四一·〇〇
清膠酸	一樽	一一·〇〇
漆皮	一〇〇斤	一二·五〇
川勞油	二六封度	二五·八〇
鉛粉	二〇〇封度	一九·五〇
漂白粉	一〇〇封度	六·五〇
墨灰	一五〇封度	五·〇〇
華士林白色	一五匠	九·五〇
藥白色工用	一五匠	七·五〇
同黃色藥用	一五匠	一〇·〇〇
同黃色工用	同	七·五〇
石膏（藥用）	二〇匠	三·八〇
石膏（工用）	二〇匠	三·六〇
滑石粉	一六〇封度	四·八〇
黃土塊	一〇貫	二·八〇
黑鉛粉	一〇〇封度	六·五〇
鎳膠子	四〇封度	三·〇〇
灰鑢露	五〇封度	七·五〇
甘草膏	五〇封度	二·五〇

▲香料

品名	數目	價目
依蘭依蘭	四五〇瓦	六·〇〇
同	二五瓦	一〇·〇〇
玫瑰	四五〇瓦	一〇·九〇
同 蘭花	二五瓦	八·五〇
紫蘭花	四五〇瓦	一·八〇
同 S	二五瓦	二·五〇
別拉木油	四五〇瓦	二·〇〇
培格馬油	四五〇瓦	九·〇〇
同 S	一五瓦	三·〇〇
同 茶花	四五〇瓦	一〇·九五
山茶花	二五瓦	一〇·〇〇
同	二五瓦	九·五〇
蘭花	四五〇瓦	一六·〇〇
同	一五瓦	一·四〇
露精	四五〇瓦	三·〇〇
花茉莉	一五瓦	二·〇〇
內仙花	四五〇瓦	一〇·〇〇
水蘭花	四五〇瓦	一〇·〇〇
香綠花	四五〇瓦	一〇·五〇
冬	四五〇瓦	一二·〇〇
哈是哈是	二五瓦	九·五〇
同	四五〇瓦	一〇·〇〇
末尼面	四五〇瓦	一〇·〇〇
羊鹵花	四五〇瓦	一八·〇〇
同	二五瓦	八·四〇
誕香	二五瓦	七·〇〇
龍草油	四五〇瓦	二·六〇
同 啡芳	四五〇瓦	一〇·〇〇
香	四五〇瓦	一四·〇〇
茉莉花	四五〇瓦	一一·〇〇
同	二五瓦	一二·〇〇
長壽花	四五〇瓦	一三·〇〇
素蘭	四五〇瓦	四·三〇
人造麝香	五〇〇瓦	一〇·〇〇
風信子	二五瓦	一〇·〇〇
同 林	二五瓦	三·〇〇
凡納林	一匠人	三·〇〇
苦馬草	二五瓦人	二·五〇
羞		

麻雀翠玉

大連市浪速町三丁目一二九番地 北京商會

（每種金票價目）

品名	價目
一號全白大化學牌代皮盒	金廿二元
二號全白大化學牌代皮盒	金廿二元
三號全白大化學牌代皮盒	金十八元
一號帶紅面化學牌代皮盒	金廿四元
二號帶紅面化學牌代皮盒	金廿二元
三號帶紅面化學牌代皮盒	金廿元零五
一號帶綠面化學牌代皮盒	金廿四元五
二號帶綠面化學牌代皮盒	金二十二元五
三號帶綠面化學牌代皮盒	金二十元〇五
一號帶黑面化學牌代皮盒	金二十四元五
二號帶黑面化學牌代皮盒	金二十二元五
三號帶黑面化學牌代皮盒	金二十元五
竹牌	三元七角至四十元
洋服水晶袖釦	三角至八角
黑石表墜	自一元至四元
翠石手鐲	五六元至千元
鑽石手鐲	三十元至貳千元
寶石手	三四元至五六十元
露寶石壹克拉	貳角參分至二毛五分
變石壹克拉	三毛八分至四角
翠表墜	五六元至四五百元
其他各種寶石壹克拉	三毛至五六元
象牙煙嘴	二三角至三四元
象牙筷子	白五六角至二三元
煙盒自來火	自四角至二元
洋服翠袖釦	自六角至三元
洋服瑪瑙袖釦	自十元至一百元
洋服各種寶石袖釦	自三元至五十元

小說 劍骨琴心（九十四）

第二十一回　蠶娃走缺索神術驚人　丹藥失奇功良醫束手

奴是女子、兼係下人、生死何足輕重、相公頂天立地、將來要做偉大事業、關係天下、倘若苦壞了身子、小奴之罪、重若邱山、我如何當得起呢、士英愈加感痛、因怕新燕着急、勉强道我依你的話、總不愁苦就是了、士英把手在身上輕按、不覺甚熱、按至皮裏、熱氣漸旺到得骨節之上、竟如那火炭一般、想道此骨蒸之病也、我病中累她擔飢忍渴受熱受寒、力盡神傷、致有此症、次日黎明、復在床上調息細診、尚明經水不行、說道你此病係骨蒸癆症、須以培腎水爲主、俟腎水少足、然後補脾補肺、你深明醫理、可是這般治法的嗎、新燕道、小奴之意亦是如此、士英起來攝了一劑藥、開了房門、紅玉已在門口伺候、問病勢如何、士英道、病根甚深、還可治得、賢妹不必心焦、如今藥已備下、只要取水生炭了、紅玉道、我叫小鳳來罷、料理水火之事、新燕道今日節期、相公與小姐俱備祭筵、小奴要掙起來拜一拜、紅玉忙道、這使不得、你睡着還是吃力哩、士英也便勸阻、只見新燕在床上、兩手死力撑住蓆子、想要掙起、那知這兩隻臂膀、不由做主、色色的抖個不住、一個瘦臉早得失了色、更是難看、紅玉急趕向前抱住道、嚇壞人也、新燕喘息不止、紅玉再三安慰、出去料理祭席、士英煎好藥、遞至新燕口邊、新燕要叫小鳳來麼、說道、相公是何等之人、豈可伏侍小婢、不特褻瀆相公、而且也消受不起、士英道、我與你分裏尊卑、情無厚薄、你若只顧以爲不安、反使我意不伸、於心不快、新燕只得順受、急急的吃完了藥、說道、但是吃下去見效便可、只怕奴病已深、非藥石所能療、士英道、只要對症、自然見效、若心不寬、便有效也自遲了、決不要如此、新燕含淚應諾、廚婢報說、祭筵已設、士英整衣出來、上了香、奠過了酒、拜將下去、伏地不起、放聲大哭、紅玉初時陪着哭、哀哭到後來、見士英哭到利害、怕哭壞了他、反來勸止、那知士英這哭、出於痛腸、苦勸不止、林能站在半邊、也哭呆了、許多僕婢圍着看哭、俱哭得發昏、連乃武都哭得兩眼通紅、哭將起來、見紅玉已是哭得沒有聲氣、見士英伏在拜氈上、直聲喊哭、大痛無休、只得跑向前去、苦口勸阻、士英哭道、愚兄與老伯通家世姪、目不消說、只那岸邊一見、即延請入船、非常關愛、罵座之態、不以爲狂、迂腐之談、獨驚爲異、至於賢妹、雖爲愚兄救起、究有男女之別、而店中哭拜、被褥留遺、絕不嫌疑瓜李、稍涉防閑、此非深知經鄙之懷、洞識拘迂之性者、何能至此、古人云、得一知已、雖死不憾、茫茫四海、知我如老伯者、甯有幾人、乃臨別惓惓、囑圖再會、憐才若命、含意無窮、而愚兄以兒女之私、忍忘肺腑、竟爽巾車、衣冠空在、人琴俱亡、撫今昔之殊、念幽冥之隔、能勿愴入心脾、說罷、益加號叫、哭暈在地、不省人事、慌得紅玉林能等連忙扶救、掐住人中、喊了半日、纔醒轉來、生怕士英再哭、急々扶掖到書房、向新燕說道、哥々哭壞了、我去靈前祭了就來、新燕聽士英號哭之聲、已是着急、今見僕婢們扶掖而至、嚇得那一縷魂、竟自飛撲出來、抱住士英肩頭、嗚嗚咽咽、心痛不已、紅玉祭畢、如飛而來、士英昏昏的睡了一會、靜開眼來、只見紅玉坐在床沿上、兀的如死人一般、新燕一個頭、貼着士英、兀兀的抖戰不止、說道我一時痛心暈昏去了、此時已平復如舊、怎累你們慌得這種樣兒、豈非驚壞了我、紅玉等纔畧放心、大家都定一刻、廚下送酒席進房、紅玉道、哥々只怕還用不得、士英要紅玉等放心、說道我已好了、有什麼要不得、紅玉道、今日節日、我備兩席簞酒、打算請哥々合新燕妹坐坐、那知賢妹病勢如此、只可改日補的了、新燕道、小姐眞要折殺賤婢了也、紅玉請士英上坐、自已在下席相陪、也勉强相勸、却都是哭壞了的人、不過畧見大意、就撤去、士英席間把衛中醫病及看龍舟之事、述了一遍、問道、我簪髮的如意、緣何不見、却換了一枝金簪、紅玉驚異不已、道、哥々原來更受此痛苦、妹子那如意因哥々患癆時、怕折損了、纔換這枚金簪的、明日梳頭時、換正可也、怎竟不留心、連換了頭巾、都沒看出、新燕道、相公醫法、如此入神、怎這藥吃下、一些不見動靜、想病已入膏肓矣、士英道、他們病都是風火症候、易於奏功、你這病是本原上來的、何能速效、醫下三五日、有些效驗、就是對症之藥了、豈可如此性急、新燕點頭、也只望漸漸見效、那知醫了幾日、如水投石、倒覺胃口裏泛泛的、只顧惡心、新燕道、奴因相公病重、每日俱帶些餓、老爺週年死忌這兩日、便是一日到晚沒吃東西、脾胃想是傷了、相公用藥、可要補胃補脾之品、士英道、補脾之藥、無不香燥助火涸水、故此不敢輕用、如今也能加入一二味、滋潤些的脾家藥能、紅玉愴向新燕道、你的月事怎不來、新燕道、骨蒸如此利害、巴成乾血癆症、那得還有月事、紅玉道、哥々醫學極精、豈有屢服無效之理、只怕你諱疾忌醫、致哥々錯會病原、所以不效、新燕道、婢子實不知自已病原、怎肯諱疾忌醫、紅玉紅着臉見道、我與你情深義厚、無不可言、我看你神思倦意

大連物價（其二）

▲標準零賣價目

藥品

大連西崗街二百十五番地 大德記藥房 （大洋價）

兜安氏補肺水	每打十一元八	每瓶一元
兜安氏保腎丸	每打十二元八	每瓶一元二
阿氏比靈藥片	每打十元八	每一瓶毛八
麥精魚肝油	每打十元八	每瓶一元八
太平洋白松露	每打七元	每瓶七毛
同仁堂虎骨酒		每瓶二元

（金票價）

家樂綿……	每百粒十三元	每粒一毛四
海參蔵海狗腎		每具二元
大學眼藥水	每箱十三元	每瓶一毛六
小包仁丹	每百包七元	每包七分
大包仁丹	每百包三十五元	每包三毛五
衛生球		每箱十一元
善和保元膏		每兩三毛五
同仁堂再造丸		每付三元
育生堂大貼董子仙膏		每貼九毛
育生堂大貼董子仙膏		每貼四毛五

道路建設前途廣大
產業發展無限
奉天國道建設處管內 至本年三月工程概況

建築事業、純以其地方與時代的興衰、產業之盛衰、及依國民生活之經濟的事情之如何而定、特滿洲土木建築業者、頗含有特異性、其後於滿洲建國之同時、建築事業、日滿双方之共榮的發展益邁於顯著的躍進、進步之速、誠堪令人驚異、然對國道局奉天管內之概況、第一線之工程竣工的過程、以有許多地形的困難、與屢遭匪禍、努力的進行方可告成、大體至本年三月末概況、徵之面積及人口、以數字的記列如次

種別	滿洲國全體	奉天建設處管內	百分率
面積	五一、三〇〇方里	一七、三〇〇	三四%
人口	二九、五三〇、〇〇〇人	一七、一六〇、〇〇〇	五八%

面積方面、在三四之〃區域人口約有二倍、即有五八%之密度、次爲管內擔任計畫路線竣工延長表

計畫年度	總延長	竣工延長
大同元年度	一、六六九、九	一、五七四、四
康德元年度	七三三、九	二〇七、六
計	二、四〇三、八	一、七八二、〇

右記之工程中、依現在已竣成之步合算出之延長、將竣工延長加算在內、總竣工延長一七八二〇〇、所需施工日數爲十四個月、一個月平均經辦之工程數約在一二七粁、再與日本及滿鮮之道路密度相對照

種別	總面積	每一方里道路延長
	方里	里
日本	二〇、三二〇	一、三六〇（五、三四）粁
朝鮮	一四、三一四	〇、六〇（一、四三）
奉天管內	一七、三〇〇	〇、〇三五（〇、一四）

假如將日本之包含道路、合而爲一時、奉天管內〇、〇二六强、依滿洲之特殊諸事情而論、關於建設之前途、洋々無限、經濟之發展、產業之振興、均在未可限量、現在奉天管內之竣工路線、並在工程中之路線、列舉左列各大要、以供參考云

一、完全竣工路線

路線名	延長
山城鎮、柳河	三七粁〇〇
遼陽、遼中	五九、〇〇
莊河、大孤山	六二、七〇
奉天、撫順	四三、〇〇

前所、義院口	三二、四〇〇
本溪湖、城廠	二〇、三〇〇
鐵嶺、原平	八二、〇〇〇
橋頭、大安平	二四、六〇〇
寬甸、長甸河口	五〇、〇〇〇
安東、大孤山	八九、五〇〇
莊河、城子疃	五五、七〇〇
鞍山、湯崗子	一二、七〇〇
南雜木、新賓	七八、九〇〇
遼陽、立山	二一、一〇〇
鞍山、立嶺山子	一五、二〇〇
北票、朝陽	三九、四〇〇
朝陽、凌源	一一五、五〇〇
凌源、平泉	八四、〇〇〇
延長計	九二三、〇〇〇

北滿之火磨業
頗起以極大的恐慌
擬乘此輸入運費之減低 日本麵多準備向哈輸運

哈爾濱訊、於接收北鐵後因適用國鐵之新運費、對於原料小麥、將舊東西兩線之運費北南行（京濱線）麥粉運賃另行提加、以故哈爾濱之製粉業者、列如前報所記、覺陷於不利之地位、反此而北行（輸入）運賃、每一基羅減低爲八圓〇一、每一袋減低爲二角九分、於此則日本麵以進出北滿、認爲良好機會、於是則北滿之製粉業者頗起極大的恐慌、卒經調查之結果、判明自新京到有本麵粉三車九十噸、輸送至哈埠、此項之輸入品與哈爾濱製粉相比較、僅不過在二三等之中間品、價格一袋爲三圓四角、頗看高昂、現下當無何利可貪、但於接收後擬乘此輸入運費減低、北滿粉陷於窮境、爲有利的條件如輸入麵益爲增加、將來北滿麵、豫想必益受莫大之脅威、前途頗可注意云

淋疾 新療藥 A得利德

優秀的
醫治効果

急性淋之難堪者即疼痛與出膿及炎症也、此症如服用Aトリート（新得利德）則痛疼立刻停止、此乃依克哇克哇哈爾子之局所麻痺的鎮靜作用及於尿道內能遮斷淋菌之發育也、膿與炎症則漸次消退氣神一轉爲明朗於治療上頗有快調之進行！慢性淋則膿汁與痛疼均皆輕微其困苦殆不知覺治療之念頭因而打消者頗多、如是而感染與婦人是無待論惟可懼者世間常有種種淋毒性慘害之捲起也、故苦痛雖如何的輕微如出膿或有淋糸則斷爲淋菌棲息之證據必須立刻實行服藥以根本的掃滅淋菌是爲焦眉之急務也

殺菌之方法服用Aトリート（新得利德）以放出强烈的殺菌尿是最有功効萬無一失的安全方法也

Aトリート（新德利德）是德國製以純粹克哇克哇哈爾子（樹脂）爲基本加以新研究是現代淋疾治療上藥學之理想的表現誠爲世界的最高標準之治淋藥無論何誰均爲確認者也

人間之弱點一旦思於淋症即感不安、苦痛、焦燥因此逸去常識或此或彼迷於療法、豈知此迷即失去治療期是迫已身入窮地之結果也、不論急性淋之苦惱者以及永年慢性淋之困難者均要正當之理解與絕對之信賴托諸Aトリート（新得利德）經過一星期之實試後必有滿足之良果如實的體得是敢確言者也

婦人病與Aトリート（新得利德）

近來婦人病大有漸增之傾向而患者概以通常之婦人病治療爲專念然「何其無効」之嘆聲常觸吾人之耳、如此難見功効之婦人病如服Aトリート（新得利德）當有何結果耶、則病勢必如剝取薄紙一般的一層一層的脫去而向愉快之途是所深感確信者也、淋毒性之症狀如誤認爲普通之婦人病則治療法根本錯誤雖經幾年亦不見効果者乃當然之事耳

婦人病之原因如判然報告於患者因而失亂家庭之和平者往々有之、故先冠以第一安全之婦人病之美名而背地施以淋毒療法者頗多、聰明婦人們不須猶疑即用Aトリート（新得利德）則多年之苦惱必能一旦解消以重履光明人生之途也

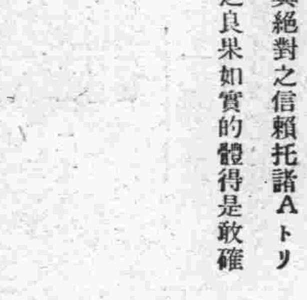

定價
三日量（十八球入）壹圓貳〇
七日量（四十二球入）貳圓五〇
十五日量（九十球入）五圓〇〇

各藥店販賣

Aトリート發賣元
合資會社 盛大堂製藥所
大阪市堂島・振替大阪二五〇〇番
滿洲擴張所
奉天平安通（平安藥局內）

最新電氣收音 榮利 天馬商標
每張僅國幣一元五角
各埠均有代理
第二期出品六十餘種
奉天代理處
同裕老裕吉興中
興元 電話三四〇九
泰盛 電話二九三七
天合 電話二九五八
泰東 電話四六三〇
順絲房 電話五三四六
順西 電話三一五九
順恒 電話四〇五四
奉天大西邊門外 榮利唱機公司 電話六三九〇番

艾羅補腦汁
寧神安腦 益智壯元 調正血壓 疏通經絡
上海 中法大藥房發行
瀋陽中街路北 中法大藥房奉天分行 電話二八五九

學生欄

日乒乓球選手八人 來省表演球技
省立男女中學派學生參觀 技藝極精熟博得彩聲不絕

全日本學生乒乓球選手八名、四月七日來奉、由省公署教育廳招待一切、於九日午後一時、特請八選手到大西關省立第二初中表演球技、各省立男女中學校均派學生十名前往觀看、以增球識、屆時八選手起始表演、由三上登氏(早稻田大學)與塚本勝氏(關西大學)作審判員、球技果然驚人、攻守有策、抽球急如閃電、實奉天人民空前所未睹、故喝彩之聲不止、鼓掌如雷、至四時許表演完畢、觀者猶戀戀不捨、茲將各選手姓名順記如次

石橋舜之助(立教大學)
山田孝次郎(日本大學)
吉住弘(早稻田大學)
松村博一(同志社大學)
川村澄(立教大學)
唐宮是義(立教大學)
鈴木雅夫(京都帝大)
奧田正一(同志社大學)

四縣聯運會 將在盖舉行

奉天省立第三師範區、聯合運動會、昨年曾在海城舉行、本年第二次將在蓋平舉行、日昨三師體育主任魏靖國氏特來蓋接洽一切云

警署分所長 極熱心教育 勸諭兒童就學

蓋平縣城警察署南門裏分駐所長趙竹軒氏、自任職以來、對於管界治安、維持保護、異常得法、該氏見及教育普及、乃治安根本之策、遂極力提倡民衆教育、近日親自率同警士、沿門按戶、勸令男女未受教育者、入縣立第七小學附設民衆校上學、若該所長之熱心教育、實屬不可多得云

皖省輔導區 開教育會議 議決改進地方教育案廿三件

滬訊、皖教育廳爲積極推進地方教育、並使師範教育與地方教育打成一片起見、特實行地方教育輔導制度、將全省劃分爲六個輔導區、每區以省立師範學校爲輔導中心組織區輔導委員會、由教廳指派師範學校長擔任主席委員、每區並設地方教育輔導員一人、受主席委員之監督指導擔任輔導工作、省立宣城師範學校爲第四輔導區之中心機關、該區共轄蕪湖、宣城、和縣、南陵、繁昌、含山、涇縣、廣德、郎溪、當塗等十一縣、本月十五日省立宣師校長兼該區輔導委員會主席委員胡家健召集所屬十一縣教育行政主管人員、縣督學及教育界服務人員代表、在省立宣城師範學校開第一次地方教育輔導會議、由宜師校長胡家健主席、會期三日議決要案二十三件、關於普及教育之推進、教學方法之改良、輔導刊物之編印、通訊研究之實行、地方教育研究會之組織及暑期小學教師講習會之籌備等問題、均多所商討、並訂有具體方案、茲將該會議決要案全文探錄於次

▲教育研究組 一、舉辦地方教育通訊研究案、二、本區內各縣教育行政機關須督促各該縣內小學切實填報、關於輔導委員會、師範學校或師範附小所發之調查表格以便研究刊行案、三、由本區輔導委員會編訂各科教學過程及實例、分送本區內各小學以資教學參考案、四、編輯本區地方教育輔導刊物案、五、改編適合鄉村小學及民衆學校之算術教本案、六、小學々生自治組織施行保甲制度案、七、在整個輔導方案未定出以前、本區第一期輔導事項應特別注意複式及單級教學級之輔導案、八、本區輔導各項應注意生產教育健康教育國防教育之實施、尤應特別注意複式及單級教學案、九、組織本區地方教育研究會案、十、本區教育輔導員應協助各縣編輯鄉土教材案十一、小學勞作實施方案、十二、小學公民訓練實施方案

▲教育行政組 一、呈請教廳通令各縣儘量設立短期小學或二部制、以應社會之需求案、二、各縣小學教員應儘量任用師範畢業生、並切實保障案、三、組織各縣普及教育助成會案、四、本區各縣村小學及民衆學校宜協同當地保甲長注意衛生設施案、五、嚴格訓練師範生案、六、各縣應指定較完善之小學爲中心小學、劃定輔導區、實施巡廻輔導、並應派設輔導員一人專負輔導責任案、七、區教委輔導工作應如何規定案、八、區教委應互相聯絡而便區輔導員縣督學之制度實施案、九、如何安定小學教師職業及生活案

▲教師進修組 一、爲地方教育服務人員謀進修業、二、擬訂小學教師最低限度參考書目案、上列各項議決案、均訂有具體辦法、其中如組織地方教育研究會一案、係省立宣城師範所提、經大會通過者、該案內容、除訂有組織辦法外、對於研究範圍及研究目標亦詳爲述及、不但可作爲本區服務地方教育人員研究地方教育問題之根據、且可供其他各區之參考、此外尙有關於普及教育及教師進修各案內容、亦極精彩、故該輔導區此次舉行第一次輔導會議收穫甚豐云

中國社教社 開理事會議

滬訊、中國社會教育社於本月十七日假無錫江蘇省立教育學院舉行第十一次理事會議、到梁漱溟、余慶棠、高踐四、張炯、甘豫源、孟憲承(高代)趙步霞、彭百川、舒新城、柏菊潭、陳禮江、劉季洪、董渭川、邵爽秋、(俞代)馬宗榮(俞代)等十餘人、由梁漱溟、彭百川主席、儲志記錄、先由總幹事俞慶棠報告事務所工作近況暨各委員會主席分別報告工作進行經過後、即開始討論計決議要案二十餘件、茲探錄要者如下(一)通過高贊非等七十四人爲社員(二)世界成人教育協會來函調查我國文盲數、公推俞慶棠、劉季洪張星舫三人負責答覆(三)公推陳禮江與中國教育學會及中華兒童教育社接洽、在北平與國立師範大學聯合舉辦合署期講習會(四)第四屆年會會期暫定三日至七日、並擬定討論範圍如下、一、政教合一問題、二、社會教育機關如何促與生產問題、三、培養民族意識之教材教法問題、五、請建築委員會積極計劃開始建築新社所、六、公推鄭彥棻於本年八月出席牛津世界教育團體聯合會議七、通告全體社員、注意民族復興的目標將實施概況於下屆年會前用書面報告理事會整理提交大會、八公推鈕惕生、俞慶棠、趙步霞出席洛陽實驗區董事會議、九、下次理事會議於署假中在北平或南京舉行

延吉省署教廳召開 教局長聯合會
謀求整頓全省教育辦法 及應興應革指導諸事宜

延吉省公署教育廳長袁慶清氏、鑒及所屬縣市各校、業已開學月餘、前次躬親視察、各校之成績、優劣不等、茲擬於本月六日、召集各縣教育局長、暨校長開聯席會議、以便指導、澈底整頓、全省教育之辦法、及應興應革各事宜、俾收教育蒸々日上之效果、預想屆時必有一番之討論云

民立學校遷移 已照常授課

頗爲一般社會人所器重、而統置於千金寨村公所的平民教育機關之民立小學校、經該學董會各主幹部之熱心經營、成績大有可觀、但該校址因採炭關係、地盤空虛、日沉窪下、不但校舍每時因震動而裂痕、且遇雨天、流水趨集院內、幾成澤國、已不堪居住、該校當局、妥予考慮之下、經過一番幹旋後、於現在已遷於後新市街靑年會舊址、稍爲修葺與整理、業已照常開始授課云

滬各級學校 一日起放春假

滬訊、本年度各級學校春假期除復旦、大夏兩大學、定四月八日起放春假外、其餘大學中小學校、遵照教育部學校歷之規定、自四月一日起至七日止、放假一星期、但本市高中一年級生自四月十二日起集中軍訓三個月、所有各生之課程有提前結束、有俟下學期再補行學期考試、故此次春假日期、未能一致、昨據上海社記者、向本市教育局方面探悉、春假期仍照部頒學校歷規定辦理、並無變更云

廣播 日語講座
（教科書新編簡易日語課本）
（每星期一、三、五、午前七點四十分開始講授）

第十八課

1 跟李先生(一塊兒)去
1 李サント行キマス。
2 我跟李先生(一塊兒)去。
2 私ワ李サント行キマス。
3 我跟李先生(一塊兒)迎接去。
3 私ワ李サントムカエニ行キマス。
4 我跟李先生(一塊兒)接朋友去。
4 私ワ李サント友達ヲムカエニ行キマス。
5 我跟王先生(一塊兒)玩兒。
5 私ワ王サント遊ビマス。
6 這個跟那個是一樣。
6 コレワソレトオナジデス。
7 這個跟那個是不一樣
7 コレワアレトチガイマス。
8 這書跟那書是一樣。
8 コノ本ワソノ本トオナジデス。

片假名發音一覽表（日語字母發音一覽表）

ア阿	イ衣	ウ烏	エ噎	オ俄
カ卡	キ克-衣	ク哭	ケ哭-噎	コ刻
サ沙	シ西	ス司	セ索-噎	ソ索
タ他	チ乞	ツ粗	テ貼	ト托
ナ那	ニ尼	ヌ奴	ネ內	ノ諾
ハ哈	ヒ呼-衣	フ夫	ヘ黑	ホ霍
マ麻	ミ米	ム母	メ妹	モ莫
ヤ牙	イ衣	ユ油	エ噎	ヨ約
ラ拉	リ利	ル魯	レ雷	ロ洛
ワ哇	ヰ衣	ウ烏	ヱ噎	ヲ俄
ン恩				
ガ嘎	ギ葛-衣	グ古	ゲ給	ゴ個
ザ雜	ジ基	ズ茲	ゼ賊	ゾ作
ダ大	ヂ基	ヅ茲	デ得	ド多
バ巴	ビ比	ブ不	ベ貝	ボ波
パ怕	ピ批	プ浦	ペ配	ポ破

教部頒電影 於興城演映
學生及市民頗爲之感動

興城縣於本月二日文教部頒演電影到縣、假第一校操場於六時半開演、往觀者人山人海、影片爲滿洲童子團朝日、滿洲軍隊大演習、大石橋廟會、國都各部建設、並日滿軍隊剿匪等幕、一般民衆學生、觀此情景、均甚奇異、以爲我國肇建僅三載於茲、而庶政實施之速、殊屬出人意料云

學生文藝

雨後郊遊記
（鳳城縣立龍頭山十二小學校 趙玉海）

二月二十日那一天、淸晨起來、我就到外邊去散步、擡起頭來、只見那黑漆的天空、彌漫着天際、不一會兒了、這小雨濛々的、開始降下來、一直下了一夜的雨、我便回家休息、到了第二天、雨就停止他的工作、我就到了學校、在一個很新鮮清晨的時候、午後、我偕著兩三個同學們作郊外的遊玩、於是信步出了校門、轉瞬間來到了這個山麓、就是我們學校背面那個龍頭山是了、仰見金碧的天空、眞是萬里無雲、陣々的東風發出來和暖的氣候、從這個小道簡直到了山巔、舉目遠眺一樣一樣都擺佈着在我的眼前、南望黃海煙霧彌漫、西望大孤山高峰突屹、東望鴨綠江、恰似一條白玉帶兒、北望群山羅列不絕、我們徘徊了好久的時候、眞是覺着有目所娛樂極了！一住一會、我們就到林裏去看那些花草樹木、祇見那綠柳發芽、桃花未放、杏紅似醉、野花爭艷、黃鶯兒集於枝頭、嚦嚦叫着不住、眞是快樂極了 已而無限好的夕陽只是對着西下、暮色蒼茫、籠罩著大地、催着我們的分離、便希油着再來、我和同學們就得回校來了、無邊的春景、便能歷歷在目、遂援筆記之、以作記念罷了！

約友遊玩書
（奉公校高一男 宛吉春）

某某仁兄青鑒、長亭作別、勞燕分飛、前以投考來奉、瞬逢數月矣、時屆仲春、花香鳥語、風景宜人、正人生行樂時耳、況奉垣有東陵之佳勝幽美、北陵則艷麗逸雅、我輩攜手一遊、塵襟將盡滌矣、曷興乎來、特此奉邀、想台端雅人、當不拒我也、如蒙慨諾、即乞先爲示知、當下榻候也、專此奉達即希復示、鄭頌節祺　弟某某白

可憐婦女記
（錦縣扶輪小學 李章勇）

眞玉在村後、整整住了二三年、從他有生以來、直到現在、不覺六七年了、有一天我同幾個小朋友、到野外去領署美麗的春景、到了野外只見一片蒼々的小草、碧綠的嫩柳、和那溫暖的春風、吹著臉兒、眞使人遊賞不倦、我正玩得高興的時候、忽覺得有人在草地上哭著、向前細看、原來就是那八九歲的眞玉、眞玉在七歲喪母、常時他哭得眼淚俱乾、跟著父親過那凄涼的日子、到現在八九歲、在這幾年中、全靠著天之所生、地之所長、和自己手足的力氣度生活、到八歲他父親又因爲得病死了、只剩這眞玉一人、該多麼可憐啊？今日他想起父母在草地上、哭個不休、他是多麼悲傷啊！世上的人、有父母纔算是幸福、無父母的、人譬如一顆草、被人拔了他、他就不能生活了、我們愛他、保護他、他就能夠生活、沒有父母無食、衣、眞是可憐的人了

給父母的信
（大連秋月公學堂初三級學生 于清恩）

父母親二位大人、我從來到學校以後、因爲功課很忙、對於功課、很是用功、飲食衣服、一切瑣事、也自知檢點、不用父母親掛念、放假的時候、必能回家以省視大人　兒稟清恩

念書的好處
（大連秋月公學堂初三級學生 于清恩）

我們在少年的時候、要好々的用功念書預備長大了好出去做事去、因爲念書是有許多用處的、勤苦念書、到後來、一定能夠成功、或者成爲大聖大賢全在此時了

老牌價品 物質優良 敬贈與你 請君鑒賞

本行所製出双妹老牌化粧香品物質優美信用卓著向蒙各界嘉許歡迎購用行銷廣遠至深感謝現爲酬答顧客起見特製備大帮雪花膏及各品備贈凡將用完之双妹老牌雪花膏吉瓶彙足五個交到下列各處即以同樣双妹老牌雪花膏一瓶奉贈或按該雪花膏一瓶之同等價值改要双妹老牌別貨均任 尊便但所有吉瓶須：
(1)有双妹老牌雪花膏之原商標紙
(2)有双妹老牌錫蓋
(3)有如貼吉瓶換贈證義之項完備方作合格滿洲國內敝分行及各埠代理與零售家均有此項完備之價品售賣購買時如無第三項所列換贈證義者請向該售賣之家換正爰用老牌雪花膏 各界女士希爲留意

心痛·肚痛·膨悶·脹飽·絕對神效
心腹舒快丸

心痛肚痛	膨悶脹飽	脾胃不清	消化不良	飽腸上酸	腸胃諸病	嘔吐惡心	五積六聚	飲食不進	胃腸諸病	百發百中	藥房皆售	每包三圓	大洋參角

大連德記全棧大藥房發行

本號專辦東西兩洋五金電料木工泥瓦油工器具一概俱全並代理大阪兵庫五金大工廠特約販賣批發零售期現貨物無不便利價値從廉以廣招徠極表歡迎此佈
奉天南滿站彌生町四番地
瑞盛號五金行啓

看！看！

春貨到齊特別犧牲大拍賣本行特由歐美各大名廠定織花素絲絨衣料織錦綢緞綉花巧奇紗料仕女應需物品一概俱全存貨無多務請惠顧諸君切莫錯過機會爲幸
布路洋行 印度綢緞 奉天浪速町十番地 莊啓

感謝奉天大西門外振華醫院戒煙神速

敝人身體孱弱精氣虧乏故於無可奈何中每吸鴉片少許爲一時之快慰時久愈弱而癮已成痛苦倍甚實無人生樂趣經友介紹於振華醫院該院長以成春妙手掃除多年蛇蝎苦累癮病霍然而愈毫無痛苦飲食倍增身體日壯敝人無以爲謝特鳴報端以表謝忱
鳴謝人奉天十間房 孟卓生

金剛藥片
補腎壯陽添精種子聖藥

大贈品 買一盒送一盒 四十天止 贈送一半

主治先天不足腎經虧損房勞過度手淫過度遺精滑精缺乏精冷精滯子嗣艱難陰莖短小陽萎！不舉而堅而不久房事早洩老年精衰夜多小便精神困倦頭暈眼花耳作蟬鳴行動心跳動作氣喘四肢無力腰痛腿軟形容枯瘦夜不安寐等症凡腎經所虧發生各症無論新久按法服用均有特效此藥純粹補劑非市上所售之興奮品可比無病常服永保無腎虧陽萎之虞且體質強壯精神充足而房事快美得十分滿意故東西各大醫生每治腎虧陽萎病時得購其服金剛片者藥其性和平效力宏富不寒不燥四時皆宜老幼可服毫無流弊眞正百發百中全球無二第一良藥也服法每日早晚飯前服二片白水送下要有房事前一點鐘用四片淡鹽水送下奏效如神

定價 大瓶國幣二元四角 半打大瓶十二元 小瓶國幣一元二角 打小瓶六元
總售處濱江老福春堂批發

天下馳名 咳嗽聖藥 劉氏金丹
此丹善治老少咳嗽

咳嗽痰喘五癆七傷吐痰吐血氣虛身弱服此聖藥除根不犯
定價每付國幣一角每盒國幣一元
▲大連西崗康德記源機平和街德記全機瑞生藥店監部通華西藥房華泰藥房淡路町大成藥房福興街泰和藥房▲普蘭店康德記▲營口叠利藥房中西藥房▲遼陽義和堂▲瓦房店康德記▲奉天鐘樓南大成藥房鼓樓南五洲藥房小西貔大生藥房軍署街吉祥震太報社中街裕太東大南門裏歐美東號鼓樓南西號澤藥房▲安東太生東▲洮南同益堂▲鐵嶺和美世合堂圖開原德泰興大合堂▲四平街和發瑞德慶號▲發久世三合德和春▲新京耀廷藥坊中西藥房中興藥房義公主嶺五洲德泰和▲吉林五洲藥房中西藥房新興藥房▲延吉五洲藥房中西藥房足良方▲德泰盛敦化中西藥房均有經售倘無處購買將款匯寄哈爾濱本號外埠各大藥房回寄郵票代價亦可總發行所哈爾濱道外十四道街
老福春堂

爲謀愛兒健康
母性之苦心已酬

天授此育兒之良藥
救急上 可用於抽風、氣絕、頭暈、其他急病及容態之急變
治病上 專治疳症、虫症、發燒之時、胃腸障害、吐奶、綠便、消化不良偏食、瘟瘠、疹子等症
保健上 對夜笑、下毒、顏色不佳、不胖之兒童、其他生來軟弱小兒均有効

小兒良藥
樋屋奇應丸

價目 自二十錢起至十圓
無代進呈 育兒之友 請記入新聞名函索
發售處 大阪天滿橋 樋屋合資會社 總經理處 奉天八千代通 大連浪速町 日本賣藥會社

第二十二期（週刊之四）

中國的批評界

人云

說到中國的文學，在近幾年來確實有了不少變化，由標語口號以至斗囂血淚的××文學換向而成的左翼文藝，以振奮民族精神自任的民族文藝這兩支各有方面的文學的巨流，不消說都會爲各自的擴展努力過，然而偉大的作品始終沒有產生，不能產生的理由也許很多，如老作家退化，新作家被抑不得擡頭等等，但免不了的也和缺乏眞正的批評有甚大的關係的。

批評與創作兩者是相輔而行的，批評是創作的指南針，牠是辨別一切善惡、美醜、眞僞的無上努力，嚴正的批評是有益於創作的，因爲牠能指示創作者以最有希望的道路，同時還能糾正時俗的惡劣風尚，爲創作前途去其荊棘，所以，要是單有創作而缺乏批評，聽由創作者太隨着自已的意思，這是太危險的事，然而更危險的，還在有批評而不得其嚴正，中國的批評文學便正落在這種錯誤裏，中國現在所以沒有偉大作品的產生，責任是應該由牠負擔一部的。

可憐的中國批評家是否將永遠自私自利我不知道，但在今日以前我們所看到的只有二種：其一是故意的求疵，其二是故意的捧場，不消說求疵和捧場，都未免是偏見的，而這偏見又如是淺薄，當然，其實也不足怪，一方面太少學識的修養，一方面又過饋求名利，他們能夠發些空論能夠歪曲事實已足誇傲了，自身的路向也未認清，要指引別人是不可能的，因此，偉大的作品只得遠遠地站住，眼望宵小橫行。

×　×　×

文藝批評的方法，除了主觀的欣賞之外還該要有客觀的檢察，缺掉兩者之中的任何一要素，便會顯出不完全和不合理來。

文藝作品是作者把一個由體驗而表象和思想用自認爲最適當的方法表現出來的，牠的企圖是想把局部的描寫達到全部的表出，批評者的努力應該不僅在賞玩，而是要自已深入到作品內層，隨着作者的誘導，在由局部的感觸構成全部的整個時，抱着批評的態度去評價作者的表現技巧，以至其意識的，文藝是活躍着的生命感情，萬不許單憑估價，和絕不該單憑審美一樣。

批評不是宣傳，而已屬一種文藝的活動，並且可稱爲不含有利害觀念的求眞的努力，牠的對象須是表現在作品裏的眞實的內容和資料，批評時一定要站在作者的地位，沒入創作的氛圍裏，而時刻加以不斷的反省。批評Criticism原字從希臘字Krinein化出，意爲先判明而再加以斷定，這樣法人Sainte-Beuve（1804——1869）便創作自然主義的批評，曾被稱作「人類所能達到的最完全的批評家」他的主張，更爲細密愼重，認爲最合適、判是該從作者的生活，境遇，人格甚至遺傳等各方面先知道其潛在的影響的。

由此，我們可知道批評家應有的手法了，然而請問國的批評家，過去是怎樣在批評着的呢？簡直是什麼都談不到，除了淺薄的偏見以外。

×　×　×

其次該提及批評家應如何具備其應有的美德了。

批評的最廣義的解釋，可以說存在在社會成立之前的，而是和人性相終始的，純正的批評決不能和正義道德相背馳，一切的公論都是最「眞美善」的批評，而且，批評的職務即在闡明眞理，所以離開了道德的立場的批評是根本無存在理由的，純正的批評是激於正義到了忍無可忍的時候才產生的，因此又可說純正的批評乃是良心的表現，批評家應具備的第一件美德是高尚的人格。

批評家的學識應該比作者廣博的一點，也是毫無疑義的，因爲批評家的責任第一是在校正作者的錯失和指引其走入正途，第二在開導讀者錯誤的鑒賞習氣，這樣如果沒有準備得意蘊括一切部分的知識，顯然會影響及於批評的效果的，甚至還能由於對作品的未能深切了解而生出偏見，和從著色眼鏡望到外界的物象一樣，只可望見和自已相同的一面，所以批評家應具備的第二樣美德是有豐富的知識。

批評家當然更不該存有先入之見，作者的創作可說是一種最虔誠的努力，這種努力任何人都應致其無限尊敬，即令在創作的成就上並無多大成績，然而批評家於忠恕的指摘誠意的糾正和指引以外，最重要的還該給與慰勵的同情，刻薄的批評家總是害多利少，因爲他沒有積極的意義，文人相輕的結果，只是使作者的使命遲延完成或竟棄失，批評家應具備的第三樣美德是要有熱烈的同情，蓋惟有具備此項的美德者，才能做作者的觀念，情緒，感觸的批評者。

批評家的第四件美德該是富有獨立性的氣質，批評不是舊例，當是創造的，需要不服和疑心，然後才會有你自已的意見，這裏是一個三不主義，既是不服從多數，不盲從，不崇拜偶像，假如做不到如此的，上面的三件具備了還是沒用，爲期偉大作品的迅速出生，這麼樣是必要的。

×　×　×

中國現階段中的文藝批評不消說是不能令人滿意的，年老的批評家只顧裝闊，以爲批評家的尊嚴是不可侵犯，年輕的批評家又不肯自愛，連最可恥的自吹自捧也做得出來，這大概是還沒有發表的意思吧？然而我們也不致於永遠失望的。

關於寫作

老夢

應該寫那種有餘力能從廣大的讀者群中永恒持續着它的生命的作品，這是說：寫出來的作品要使它能夠永生在人們的心裏！

一個作家，絕不要寫那既浪費自已又浪費人的東西，至於那甚或足以傷害自已又傷害讀者的，則更不應該寫！頂要緊的是：在每一回着手寫作之初，至少，應該先思索，悟解他要寫的是否會使本人受其强烈的感動與深刻的啓示的東西，和是否具備着良好的重大的社會意義，因爲文學，正如武者小路實篤說的那樣：「是靠著將自已精神裏面有些什麼東西，表示出來，而在別的精神裏面，尋出自已的知已的運動之一」所以必須是曾經燃燒着自已的心，搖撼着自已的靈魂而使自已受其感動並知會了自已的東西，再把它從自已的底裏生發了出來，才能同樣地去燃燒讀者的心，搖撼讀者的靈魂，而使他們受同樣强烈的激動，這樣，你的作品才能夠找到億兆衆廣大的讀者，而在他們的心裏永生着！

要寫一部能獲得廣大的讀者而且得永生在他們心裏的作品，這不是一椿輕易的事，除非它確是蒸溜着作者充實的全生活者，恐怕是難乎及此的吧！單單說寫作要像什麼似的求「蒸溜」已經不是容易的了，可是最重要的還在乎要有東西可以來供給「蒸溜」這一點，於是，充實的生活經驗，對於作者就成爲最可貴的了！

每一個作者，都應該努力使自已成爲一個有着深邃的教養和廣大的眼界的充實生活的實地經驗者，不如此，要想從一個生活經驗枯索的作者那裏求得偉大作品，其難就不當如向荒旱的沙漠中去求甘泉了！

蘇聯文學顧問會在給初學寫作者的一封信裏，告訴我們高爾基的創作之所以在通俗上、在影響上、在社會意味上，沒有與他相匹敵者，「是因爲他不特具有權威的描寫天才，而且對於所寫的東西異常的熟悉，換言之，是因爲他的權威的描寫天才會配合以特殊的那描寫的知識的緣故」這「描寫的知識」——這「對於所寫的東西異常的熟悉」的一點，實在是頂頂要緊的！

那麼，什麼才可以使我們對於所要寫的東西熟悉起來使我們得到廣博的一「描寫的知識」呢？

爲省力地來解答起見，我想借引A．聶維洛夫寫在一篇小說中的話來說明，在「我要活」裏面，他寫主人公思索「爲什麼我們是不幸者，而別人卻是幸福者」的問題到一天解悟了的時候，曾這樣的喊了出來，說：

一生活自已給了我回答並指教了我，牠毫不可破的眞實來開發我！」

我們也可以這樣說：

「生活自已使我們對於要寫的東西熟悉起來，它用最確切可靠的眞實來開發我們使我們得到最大量的描寫的知識！」

倘使不是塞拉菲摩維支親自參加了××隊伍的話，像「鐵流」那樣偉大的作品怕永還無從「蒸溜」出來的吧！要不是高爾基親自曾經過來幾十年歷監了顛沛流離的實生活，那麼像「母親」「我的大學」以及其他許多他所寫永生的作品，也許到此刻也還不會叫我們發現的吧！

「靄洛霍夫的已耕的處女地之所以能那樣眞實而巧妙地描出集體農場建設情景者是因靄氏很精密的很仔細研究了所描寫環境之故，法捷耶夫的毀滅，所以能夠那樣深入大衆讀者，是因爲法氏用融會貫通，受其感動，又極熟悉的材料來寫小說之故」據說：剛査列夫爲了描寫一個奧布洛莫夫，是曾經從實生活上作了多年的觀察和工作的，由此，可知凡是偉大的作品，決不是可以僥倖得的，寫一部永生在人們的心裏的作品，決不是輕巧的事，必須將作家全部精神都集注在其中，作家充實的「全我」的結晶都在那裏顯現深刻，顯得偉大！這工作固然來得不易，可是，我們非得向繁難，深邃處去努力不可！

懶怠、畏怯、苟安、永遠是不成的，爲什麼我們有志於寫作者不深入遼闊的生活中教育自已，使自已成爲一個有正確的教養與廣博的經驗者呢？

「求知於「天花板」選材於「指頭」」總是失敗的，爲什麼我們的作者要造作那臘膜於自已，甚或毫無所知於自已的東西呢？（只知西子湖的爲什麼要去寫西伯利亞呢？……）

每個寫作者都須確切、眞實的去寫那會使自已激動而且永恒活躍在自已面前的東西，祗有這樣將對於自已彷彿是有着最熟睹之感的東西，巧妙地寫了出來時，這才容易成爲內容結實，力量强！印象深的偉大作品，而得以深入到輕易所不能到的人們的心裏去永生着！

詩人白斯金曾唱着這樣的歌：

我的歌曲是以苦痛和眼淚，無夢底夜的憂傷煉就的……

我的歌曲充滿了哀喊、

呻吟、酸心

發出響聲於大地……

牠以憂傷燃燒人們的心

令幸福者感到悲戚

那歌曲自已臨在人們的悲戚的上面

將無終止的發響而且哀嘀——

如像那支「歌」能夠「自已臨在人們的悲戚的上面，無終止的發響而且哀嘀」一般，讓我們所寫作的也達到這步境地吧。

日本作家介紹　芥川龍之介（一）

寄萍

芥川龍之介的小說是有一種特殊的風格的，我們很難用一句話將他作品的風格說出來，如果要必須說的時候，那我便可以說他的作品中有一種特點，就是他慣用「希望達到後的不滿」的筆調，他的小說中很多表現這種樣子的意識的，我們可以拿他那篇小說「鼻子」來作代表，這個故事是這樣的，「一個和尙禪智生了一個極不美觀的大鼻子，長有五六寸一從上唇的上面直拖到下頦的下面去形狀是從頂到底，一樣的粗細，簡捷說，便是一條細長的香腸似的東西，在臉的中央拖着罷了，爲了這醜惡的鼻子，的確是很使禪智憂愁，人人見了他的鼻子都發笑倒還是一種小事，最要命的是吃飯太不便利，他在吃飯的時候，是非要叫他的徒弟把他的鼻子用棍子掀起來，然後才能把食物送到口裏去，他爲他的鼻子悲哀着，用盡了方法，想教他的鼻子縮小，但是始終是一個失敗，當人家一笑他的鼻子的時候，他總是懷着羞慚的心情，後來他發現可以醫治這鼻子的方法了，當某一年的秋天，禪智從一個醫生那裏得到醫鼻子的方法，這方法很簡單：只須將他的大鼻子放在熱水桶中浸着，浸些時再拿出來教人用脚踏，於是那禪智和尙便不避痛苦的這樣嘗試了，果然，用了這種醫法，禪智的鼻子小下去了，他非常的喜歡，以爲以後再不至於在鼻子上出醜，惹人發笑了，但是出乎意料之外得很，第二天人們看見禪智和尙的鼻子，反而更笑得厲害了，原因就是人們在從前都看慣他的大鼻子了，久而也就覺得平淡無奇，現在一且禪智的鼻子忽然小了，這卻是想不到的事，於是大家都覺得這樣縮小了之後的鼻子尤其可笑，這便使禪智十分的不好意思，於是他心裏暗々的後悔了，把這鼻子縮小有什麼用呢！硬把它弄小了，也許要生病的，他這樣說着，他在夜間暗々的祈禱着這鼻子趕緊再長起來，可是第二天，當他摸着鼻子的時候，它果然又長起來，同他從前的鼻子一樣大了，他在秋風裏走着很快樂的說着一這樣，就沒有人笑了吧！」

這篇小說的題材雖然是日本流傳的故事，然而他寫來異常的生動，在這篇小說中很明顯的把他自已獨有的風俗表示出來，芥川龍之介還寫許多含有歷史性的短篇小說，都是很好的，這也很奇怪，是凡古代的傳說或是故事，經過他一改作，都像注入了新的生命，而且像是和現代的人發生了很密切的關係，在一九一七年出版的小說集「煙草與惡魔」中，他說過他自已創作的態度，他說：

材料是向來從舊東西裏取來的……但是材料即使有了，我如不能進到這材料裏去——便是材料與我的心情倘若不能貼切的合而爲一，小說便寫不成，勉强的寫下去，就成功了支離滅裂的東西了，說到著作着的心情，與其說是造作着的氣分還不如說養育着的本來的氣分更爲適合，人物也能，事件也能，他的本來的動法只是一個，我便這邊那邊的搜索着這只有一個的東西，一面寫着，倘若這個尋不到的時候，那就再也不能前進了，再往前進，必定做出勉强的東西來了

這他當然是以他的著作爲一種很高尙的事業的緣故，這種態度是每一個作家皆應當有的，他在他的澄江堂日記裏，也談到寫歷史小說的態度，他說：

「旣然說是歷史小說，不能不忠實於一時代的風俗或人情，可是也會有些作品是只拿一時代的特色——特別是道德上的特色作主題的，比如日本王朝時代，男女關係的想法和現代的這些是十分不相同的，作者自身有如和「泉式郎」的朋友一樣虛心平氣的把這些地方描寫出來，這種歷史小說在他和現在的對照中，自然很容易提出一種暗示」寫歷史小說是不容易的事，至少得對於古代的歷史有相當的了解才行

芥川龍之介的小說我最滿意的就是他那篇「鼻子」他的先生夏目漱石也曾談過他的這篇小說，他說：「這樣的作品你如果多寫十篇，日本自不消說，你可以成功世界上唯一的作家的」可見夏目之推崇他了，他的短篇的作品有「母親」「將軍」「河童」「某傻子的一生」「羅門生」其中「某傻子的一生」寫的最爲沉痛，據說是寫他自已一生的不幸的遭際的，他在寫完這篇小說之後，便寄給他的朋友久米正雄，並且附帶一封信，那信是這樣寫的：

「久米正雄君，這篇稿件可否發表自不用說，發表的時候和機關，都想拜托你。

在這稿件中出現的人物，你大體都知道，可是如果發表出來，我請你不要加以索引

我現在在最不幸的幸福中過活着，可是說也奇怪，我並不後悔，只對於有像我這樣的惡夫，惡子，惡父的人們，覺得非常抱歉而已，那末，再會，我在這稿件總不至於意識地辯護自已，最後我把這稿件特別拜托你，是因爲我想你大約比任何人更爲理解我的緣故，在這稿中我傻氣請你閱後爲我一粲　昭和二年六月二十日芥川龍之介」

在他的一生中，曾經過許許多多的事變：結婚，生子，家庭生活，藝術家的生活，社會生活，戀愛生活，種種的矛盾都集合在他一個人的身上，他這樣被命運折磨的人，是絲毫無法解脫的，在他的眼前很明顯的有兩條路——狂瘋和自殺，於是可憐的天才者便悠然踏上了自殺的路上去了

『白蛇傳』研究

謝興堯

關於白蛇故事的傳說，無論南北，在一般社會中，是婦孺皆知，並且於無事的時候而樂於講述的，大概以唱本小說白蛇傳爲藍本，稍有知識的人，雖然知道這個故事是謬妄的，虛構的，附會的，但對它也有極深刻的印象，所以在元明的時候，戲劇中便有白蛇傳彈詞，直到現在，無論崑曲，梆子，京劇，都有白蛇傳的整本戲，是分開來即爲遊湖，借傘，水淹金山寺，斷橋，雷峰塔諸齣，這種神話而帶愛情的戲劇，在各郡縣地方，尤爲發達，我小的時候在陝西四川一帶隨時隨地都看到這齣戲，實因爲這個故事的本身頗能得到觀衆的歡迎，去冬旅居北平，在西城看見京劇尙小雲的全部雷峰塔，而一般人也同樣的歡迎着，我覺得這個謬妄的神話故事，既然有這樣大這樣普遍的勢力，則它傳說的來源，在民俗學上也是值得研究的，便翻了翻書，原來這故事發生得甚早實在是出於佛典，在阿那伯一帶地方非常流行，後來傳到中國，便演成這段故事，現在由上而下，把它一代一代的在社會上的情形略舉出來，想亦爲北國研究民俗者所樂看的

在民俗學的規律上，凡一個故事演變的過程，其初是很簡單，後來是越傳說越附會，漸次漸次，越把內容增加，越把情節渲染，及到最後，於是這個故事便成有頭有尾，有趣味有組織的一篇長篇小說，白蛇傳這故事傳說較早的，在古今說海中，有白蛇記二篇，謂在漢時便有白蛇故事的傳說，並且指出姓名，據說「在元和二年（漢章帝十年公元八四年）鹽鐵使隴西李遜猶子李璜，於長安市中，遇一白衣佳人與侍婢數人同乘一車，詢之乃一孀婦姓袁氏，李旋得侍者許，遂隨之去，至女宅後，具飯飲酒，一住三日恐其父懸念，請命辭出，及上馬，僕役等覺李有腥臊氣異常，歸後，家人詰之，對以他語，遂覺身重頭旋，蒙被而寢，其妻鄭氏在側，正詢病狀，僅謂鄭曰吾不起矣，口雖語言，但覺被底身漸消化，其妻揭被而視，床中空餘注水，唯有頭存，家人大驚，呼從者嚴訊之，具言其事，乃命僕衆往尋舊宅所在，只一空閩，有一皂莢樹，餘無所見，聞彼處人云，往々有巨白蛇在樹下更無別物，姓袁者蓋以空閩爲姓耳，其他一篇與上記大同小異，其人亦姓李，謂「元和中，鳳翔節度使李聽從子　，於途中遇白衣二女奴，姿容宛媚，隨去止宿，歸後腦裂而卒，家人詢問從僕所歷具述其事，某輩並云，郎君頗聞異香，某輩所聞但蛇腥不可近，舉家究驗命僕人於昨夜止宿之處覆驗之，但見枯槐樹中，有大蛇蟠屈之跡，乃伐其樹，掘其土，已失大蛇，但見小蛇數條色盡白，皆殺而歸」這兩條實在是一件事，便是白蛇最初的傳說，然則這故事在漢時已有嗎？由這兩篇記事中，是蛇已能化人，並能殺人，後來這故事的完成，完全因幾個地方的關係，互相會結合，遂成白蛇傳的整個故事，如西湖，雷峰塔，金山寺，斷橋亭，（按又名虹橋）都是這故事中最重要的地方，錢塘陸次雲湖壖雜記云「雷峰塔五代時所建，塔下舊有雷峰寺，今廢久矣，嘉靖時（某某來此）疑塔中有伏縱火焚塔，故其簷皆去赤立童然，反成異致，俗傳湖中有青魚白蛇之妖，建塔鎭之，大士囑之曰，塔倒河乾，方許出世，崇禎辛巳，旱魃久虐，世澤皆枯，居民驚由告曰，白蛇出矣」徐逢吉清波小志引小窗日記云「宋時法師鉢貯白蛇，覆於雷峰塔下」然則雷峰鎭蛇事，在宋季不在明季也，惟小窗日記所云法師，不知何名，今彈詞中則謂鎭白蛇者，爲金山法海，今金山臨江處，有法海洞，中塑石佛一尊，謂即金山名僧法海像，」我說這故事的完成，與各名地很有關係的，由這些筆記中，便很明顯的看出，白蛇故事發達的結果寺僧故藉此像以愚世人，或者金山實有是僧，編書者或講說故事者，乃借之以實鎭蛇之非妄，以增添禪林的光寵，由此更知道這故事的演成，其中必有僧徒的附會和宣傳，以見佛法無邊，不然白蛇傳小說中，誇白娘娘的妖術，何以能勝茅山之道而不能敵金山之僧，此中自有用意

魯迅論（五）

方璧

但是我們不可上魯迅的當，以爲他眞個沒有指引路，他確沒有主義要宣傳，也不想發起什麼運動，他從不擺出「我是青年導師」的面孔，然而他確指引青年們一個大方針，怎樣生活着，怎樣動作着的方針魯迅決不肯提出來呼號於青年之前，或板起了臉教訓他們，然而他的著作裏有許多是指引青年應當如何生活如何行動的，在他的創作小說裏有反面的解釋，在他的雜文和雜感裏就有正面的說明，單讀了魯迅的創作小說，未必能夠完全明白他的用意，必須也讀了他的雜感集

魯迅曾說過：

「青年又何須尋那掛着金字招牌的導師呢？不如尋朋友聯合起來，同向着似乎可以生存的方向走，你們所多的是生力，遇見深林，可以闢成平地的，遇見曠野，可以栽種樹木的，遇見沙漠，可以開掘井泉的」（華蓋集五四頁）

大概有人對於這些話，要認爲：似乎都是平淡無奇的，不錯，這確是平淡無奇的，然而連平淡無奇的事竟也不能實現，其原因還在於「不做」，魯迅更分析地說道

「第一需要記性，記性不佳，是有益於已而有害於子孫的，人們因爲能忘卻，所以自已能漸漸地脫離了受過的苦痛，但也因爲能忘卻，所以往往照樣地再犯前人的錯誤」（墳一六七頁）

其次需要「韌性」魯迅有一個極淺白的比喻道

一「我有時也偶而去看看學校的運動會……競爭的時候，大抵是最快的三四個人一到決勝點，其餘的便鬆懈了，有幾個還至於失了跑完豫定的圈數的勇氣，中途擠入看客的群集中，或者佯爲跌倒，使紅十字隊用擔架將他擡走，假若偶有雖然落後，卻盡跑的人，大家就嗤笑他，大概是因爲他太不聰明，「不恥最後」的緣故罷，所以中國一向就少有失敗的英雄……見勝利則紛紛聚集，見敗兆則紛紛逃亡」（華蓋集一五〇頁）

魯迅又說：

「我獨不解中國人何以於舊狀況那麼心平氣和，於較新的機運就這麼疾首蹙額，於已成之局那麼委曲求全，於初興之事就這麼求全責備！

智識高超而眼光遠大的先生們開導我們：生下來的倘不是聖賢，豪傑，天才，就不要生，寫出來的倘不是不朽之作，就不要寫，改革的事倘不是一下子就變成極樂世界，或者，至少能給我（！）有更多的好處，就萬萬不要動！……

那麼，他是保守派嗎？據說，並不然的，惟獨他有公平，正當，穩健，圓滿，平和，毫無流弊的改革法，現下正在研究室裏研究着哩——只是還沒有研究好

什麼時候研究好呢？答曰，沒有準兒，

孩子初學步的第一步，在成人看來，的確是幼稚，危險，不成樣子，或者簡直是可笑的，但無論怎樣的愚婦人，卻總以懇切的希望的心，看他跨出這第一步去，決不會因爲他的走法幼稚，怕要阻礙闊人的路線而「逼死」他，也決不至於將他禁在床上，使他躺着研究到能夠飛跑時再下地，因爲她知道：假如這麼辦，即使長到一百歲也還是不會走路的」（華蓋集一五二頁）

詩的界說

詩與散文（上）

西村　譯

人們不知費了多少心血精力來討論文學本質的問題，我們現在就要把這問題討論一下，文學的形式有二：一是散文，一是詩歌，這便是文學中兩種主要的風格，雖然有似詩非詩似散文非散文的作品介乎二者之間，但二者的性質是恰恰相反的，現在我想討論的就是二者極端不同的形式，要申明二者的不同，我們不妨畧爲誇大一點說，文字的極限一端是音樂一端是代數

有一次我在外國某城講演，所講的也是這個問題，當時聽衆有一位爲我引證了Malherbe的一句話，這句話很可以使我的意思愈加明瞭，Racan在他的信中曾言及Malhero常把散文比作走路，把詩歌比作跳舞，走路，和散文一樣，是有一個限定的目標，它是一種動作，其目的是要達到某一地點以獲得某種東西，這須視實際的情形，如路途的崎嶇或平坦，目的物遠近，身體的强弱等以定我們的方向與速度，至於跳舞則不然，不錯，跳舞也是屬於動作的一種，但其目的則在其自身之內，它並不要走向什麼地方去，若有目的，也純粹是一種理想的——就是一刻的欣愉，一剎那的快感，無論跳舞和普通動作是怎樣不同，跳舞或走路，全是用的這同樣的四肢，同樣的器官，骨節，筋肉，神經等

走路的人既達到其目的以後，動作的因即消失，所餘的人只是動作的代價，一個患骨節病的人，我們只見他蹣跚蹀地走向椅子那邊，但等他坐好以後，他的神氣與一個手脚敏捷以輕靈活的步伐走過去的，沒有什麼不同，同樣，散文的本質乃是文字實際和抽象的應用，所以散文的形式不能超過散文中所包含的意義，因爲語言唯一的目的是在合人明白易懂，所以語言功用之完成，是在藉彼之傳達而將思想移轉至其他事物以上，這些事物的本身是非語言所能包含的，假如你聽懂了我的話，你就再無需話的本身了，這些話都溶解在你的心中，只剩下所言及的種種事物，構成種種關係和概念，這些概念形成以後，其含意就須與原來語義完全不同

詩則不然，它完成其任務以後，還是永久存在的，我們作詞的目的就是注意在使得詩意能從灰燼中復甦起來，能使我們幾時諷誦，幾時會意趣盎然，深切動人，直到千萬次，無窮次，都是這樣的，詩的本身能顯示出詩的形式，詩境，並且能激動我們的心情以種種複雜優美的詩境，這是人們所公認的詩的特殊效力，我們可用這種詩的特殊效力來詮定詩的意義

這是詩的最優美最高貴的特性，讓我用一個很簡單的比喻來說明詩的效力，設想有一個鐘擺搖動在兩個對稱點之間，我們把詩式的概念，詩的境界，音韻的力量，節奏的鑑鏘，以及其於吾人心弦上所擊動的影響等，都聚集在這一個點上，把那些智慧的產物，如個人的詩旨，各種不同的觀點，以及所人所激動的種種情緒都聚集在那一點上，那麼現在注意，當你正諷誦詩歌而正與這神聖的語文互爲響應的時候，你起初的心情也正如普通談話一樣，因聲會意，自語義而入內容，但不久這個活動的鐘擺把隨着每行的詩意把每行詩都要同聲在語意和音樂的起發點上，如此則詩旨的表達只能從詩式中呈現出來，因此在形式與內容之間，在聲音與意義之間，在詩旨與詩境之間，乃成立一種價值與力量相等的擺動

這種在印象和表現二者中間之和諧的交錯，依我看來，要算是詩之機能作用最主要的原理，即是以文字爲工具而創製詩境的原理，因此詩人常苦無適當的文字以抒寫其詩境，所以詩人的業務應該去苦心焦思，費盡心血，去找出一種特殊的語文最能表現出詩之原理的而後已

照這樣講，詩與一切散文根本就不同，尤其是詩不去描寫或敘述種々事件以構成一種事實的幻想給我們，譬如長篇小說或短篇小說，其種種敘述，描寫情景，以及其他實際生活的表現，都充分顯示着幀實的意味，這種區別甚至有身體上的象徵，這很容易看得出來，就是同是一個人，他也因讀物不同而態度互異，試把讀小說的態度和讀詩的態度互相比較一下，一個讀小說的人，他凝神注目，身心完全浸於書中所描寫的想像生活，事實上他已忘卻自我，雙手托着他的額頭，他獨自在心中工作，用力，受苦受難，他完全爲他的讀物所吸引住，他不能制止他自已，因爲好像有此魔鬼在後面驅使着他，看完這一段，他渴望次一段，讀完後，他又渴望下一段，如此直到結局，方才罷休，他如像變成瘋狂，他同情那書中的人物，他在高興，他在失望——實際上他已經不是他自已，而只像一個與外面一切絕緣的腦子麻醉在一種迷信裏，儘任一已沈耽遊歷在自已的想像中

但是當我們讀了詩以後，心靈中起了感應，它並不分散我們的心情而予我們以這種純粹幻想的內心生活，它不以虛假的事實來欺騙我們，它要我們心靈的順從和肉體的節制，詩是貫穿我們身心全體的，它以其宛轉的節奏激動我們的筋肉組織，它舒放我們語言的本能並發揮鼓動使之表現到最高極度，它引示我們一個深遠宏博優美完好的境界，因爲詩的目的乃是在奏出人生中最高貴的平衡或和諧，當這種最高貴的平衡在表現時，我們雖有熱烈的情感在燃燒着，這情感卻不能使我們失掉思索和判斷的能力

總之，詩的效力和普通記敘文的效力之不同，乃是生理上的，詩的境界比較富廣，需要讀者的領悟和賞鑑以全詩旨，他如長篇小說或短篇故事等，則把我們弄成些夢寐之民，使我們成了幻想本能的奴隸，但我再鄭重申明，在這兩種極端不同的形式中倘有許多轉變的形式參雜其間

文人與窮（二）

本齋

蓋愈窮則愈工，然則非詩之能窮人，殆窮者而後工也，予友梅聖兪，少以蔭，補爲吏，累擧進士，輒抑於有司，困於州縣，凡十餘年，年進五十，猶從辟書，爲人之佐，鬱其所蓄，不得奮見於事業……然時無賢愚，語詩者必求之聖兪，聖兪亦自以其不得志者，樂於詩以發之，故其平生所作，於詩尤多，世旣知之矣，而未有薦之上者……若使其幸得用於朝廷，作爲雅頌，以歌詠大宋之功德，薦之清廟，而追商周魯頌之作者，豈不偉歟！奈何使其老不得志，而爲窮者之詩，乃徒發於蟲魚物類羈愁感歎之言？世徒喜其工，不知其窮之久而將老也，可不惜哉」這裏，所說「非詩之能窮人」是很對的，詩文非但不能窮人，反之，且能使人不窮，顯達，詩文原是從士到仕的工具，工具有效，使達，便做歌頌文學，這就是一幸得用於朝廷，作爲雅頌，以歌詠××之功德，薦之清廟，而追商周魯頌之作，豈不偉歟！工具無驗，便窮，便做牢騷文學，這就是「發於蟲魚物類羈愁感歎之言」可不惜哉！

但若所謂「窮者而後工」「愈窮則愈工」卻有一個分辨，首先，這窮是指遭遇的窮，非指生活的窮，窮的內容決定「工」的內容，其次，即使由於遭遇的窮，也影響到生活的窮，但這不對達而言，爲窮而已，因此，也還不能感到眞正窮的生活實況，不能寫出眞正窮的生活經驗，假如說一工一的話，那是牢騷的「工」，所謂「工愁善病」而已

哈爾濱

省署籌開參事官會議
召集各科長會議
討論進行方策研究等等事項
會議開催後縣政定呈新氣象

濱江省公署主催進行中之省縣參事官會議一項、業誌前報、惟於會議之期間、雖經省署方面研究擬於本月中旬舉行、但亦未能決定何日、因此省署方面、爲嚴重會議起見、特於八日下午二時、由總務廳召集署部各廳科長於省署會議廳內、舉行科長會議、然其討論之事項、即爲參事官會議之定期、以及會議進行方策材料、暨研究等等事項、想此次參事官會議之後、全省縣政定收良善效果、足增一番新氣象、而全省民衆亦可鼓腹擊壤、安居樂業云

斗車撞傷人
圖乘隙逃走
被害者捉獲
送警署罰辦

四月七日午後四時二十分正陽頭道街、極東派報社之報差滕德三二十七歲、因乘腳踏車向西進行之際、忽由對方來一斗車、竟將該滕某碰倒、車亦被撞壞、並將其右眼皮碰傷、而該車夫見勢不妙急赶車向東方逃去、滕某因爲負傷、氣難下咽、故急尾追、跑至三道街、始將其攔住、遂扭送正陽七道街派出所理論、據該斗車夫、言稱名李光盛、實因躲避不歛、致將伊之車碰壞、同時因爲乘

小偸光臨妓館
被捉獲送警

道外八雜市東順街三十六號娼妓吳玉紅者、春來生意蕭條、運氣不好、故每於午夜無客之時、常灑傷心之淚、但恨鍾期難過、終亦無可如何也、於本月六日午前十一時四十分、該妓因赴廁所便溺、致將屋門鎖閉、未料回來、突見房門大開、正適一漢在屋搜理置放之被褥及衣服等物、忙捆裝綁、欲攜乘隙負之遠揚、該妓見景、知爲竊盜、故上前高喊有賊、該賊以事現露、遂即擲物奪門而逃、同時該妓隨後尾追至五道街東頭、始被行人張某攔住、當即扭赴道外安街派出所、經警長審訊、該竊犯供稱張連登、三十二歲、河北東光縣人、開設估衣床子、今日因事行至八雜市街口、不知何故、竟將民人撳住、誣我偸竊等語、該所見其各說一詞、難與了解、遂即送交正陽警察署審訊、以便法辦云云、該妓幸運不佳、何竟乃爾、若不歸來較速、衣物定行被竊去

齊齊哈爾

呈請立案已經批准
馬車組合成立
選擧會長一人及董事多人
改善同業擬定條文

齊齊哈爾市近來交通益臻繁盛、而馬車之數目、亦日見增加、故往往易於發生事故、雖有官廳處理、仍有鞭長莫及之感、該組合會人員、有鑒及此、爲謀共同利益、及營業進展起見、特於大同二年十一月間、呈請當局成立之馬車組合會、經考核後合於現在情形實有成立之必要故官署已爲批准立案、於康德二年四月二日正式成立、當衆選擧李景陽氏爲正會長辦理一切又選董事多名、助理會事、此後對於同業改善事項、擬定條文、通告各車戶一體遵照、茲將其大概列左、

一、本會擬定規則第二條、以齊齊哈爾市內、乘用快馬車及荷馬車組織之、本組合一切、須受齊齊哈爾警察廳之監督

一、本組合以保護共同利益及互相調察組合員營業上之交涉乘車價目、審定貨物之蒐集、及臨時奉公事業等

一、本會設正會長一名、副會長一名、組合長理本會一切事務、幹事受正副組合長之命令、處理特定事務、或補助組合事務辦理之

一、快馬車應注意遵守事項

一、查馬車夫與乘客糾葛、均因爲額外勒索車價、或乘客少給車價、此後車夫應按照定價索取、不得格外索求如乘客故意刁難時、則由組合會交涉、否則送官廳處理之

一、查馬車素來之弊病往往乘客遺於車上之物則隱匿不報者多有之、嗣後如有拾得不報者、倘被查出、定送官廳加倍處罰、如有檢獲包物者、將原物速送本會、或送該管官署以備招領、但送繳官署後、亦必向本會聲明之以免錯悞

一、車夫不准擅因小故、與人鬪毆、如迫不得已時、亦許有之、亦可向本會聲明理由、加以相當理解之、但鬪毆成傷時、即送地方行政官廳處理之

一、馬車更換營業或租出他人丟失車牌等事、須至本會聲明以備存案

一、車戶僱用車夫時、須慎重考查其人品是否端正、并取商號或正戶門牌保證、以免發生意外

一、快馬車夫要注意、無論何等坐客、臨下車時趕車夫得向車上檢驗、如遺車上物品時、當時交還坐客、免以後發生事故

一、各車戶須特別注意、對於市政局車捐、不准賒欠、每至三個月時、速爲繳納、如至期不納者、經本會查出送市政局徵罰之

二、馬車應注意遵守事項

一、自本會成立後、無論任何機關、不准抓用馬車、如有僱用時、或出發挪防、用多數馬車時、得向警察廳通函許可、通知本會後、派員向各車戶出資僱用、每日應得之價隨時酌定

一、關於以後如有抓號車時強執不給錢者、仰各車戶速至本會聲明、必有相當辦法

一、對於僱用車夫需要保證人

監視搬家
查出手槍
似鄉愚貪財
未肯呈報者

龍江平民村六十六號住戶周景陽者、年四十九歲於日昨至分所報告、遷移戶口證、分所長范文斌平素對周之閒散生活、本極注意、聞其遷移、親往搜查入屋後周某外出、其妻大驚、旋由小櫃內取出一物、藏之於褲內、檢之八音手槍也、子彈八粒、現洋百九十五元、訊之、曰於五年前種地於肇東時、購以看家者、次來省疏忽、未能具報、確無意外之舉動、買訊其錢、則謂其妹者、觀其所云、及行爲不類匪人、或鄉愚貪財、不肯繳槍、現此案已轉交法院云

稅捐局招考傭員

齊々哈爾龍江稅捐局定於八日招考傭員若干名、資格以中學畢業爲合格、又國際公司招考實票員數名、以初通日語者爲合格、有志者可前往一試

樺甸

維持風俗
查拏野妓
一署牛署長
已令行所屬

樺甸縣自近年來、人口增多市面繁盛、尤以鴉片專賣零賣所成立、人情愈趨奢侈、以致青年婦女之不顧廉恥者遂得潛伏於小賣所中、明作女招待、爲吸客燒煙、實則暗裏偸香、傳情送暖、招攬登徒子蠅屯蟻聚、秘密賣淫所謂野妓者是也、各零賣所經理明明知之、而加意爲之粉飾、傷風敗俗、無此之甚矣、第一區警察署長牛翰坡氏自到任以來、關懷風化、遂嚴飭各巡官長警等分赴各零賣所實地查拿、嚴加禁止此後不許不良婦女再進小賣所燒煙云

警察署長大更動

樺甸縣警務局長李子常氏、自到任以來、勵精圖治、謀警政之改良、其他事項、業已完備、惟各署長等有人地似不相宜者、故必須更動方符李公關懷警政之苦心、前月詳細斟酌、一再審定、適値第四區署長趙星南請假、四區士紳商民呈請挽留不果是以提升南關小隊長杜興文補充之、第一區署長王匯東調轉第八區、八區署長屈慶一轉第六區、六區署長牛翰坡調第一區、茲已交接蒞任視事、此後警政定必有一番振刷云

泰來

內務局主催保甲會議
議決要項四端
築堤防水與栽樹積穀等項

泰來査本縣內務局長鄧東麟氏、作事認眞、關心政務、本諸縣長劉公、愛民如子之心、故該局長、對於縣內興革事宜、積極進行、以謀政務發表、民得安居爲職志、四月四日午後一時、於該縣公署、王道文庫內、招集保甲會議、當日列席人員、內務局長鄧東麟、總務科長張希玉李安股長、楊道德會長張農務會長、各保保長、計十七人、當時議決四大事項

一、修築江堤、官民合力修築、嫩江之堤、及縣內河壩以防水患

二、由省頒發麥種二百石分與各保、以改良農產

三、由省領到赤松落葉松共一萬二千株、分散各保、以謀全境綠化

四、縣倉積穀、擬將各保未被災地、應納倉穀催各保長轉飭民戶速速完納、以備荒歉

右列四端各保長均表贊同、追午後四時將散會時、由財務局王財股長將催征事項提出與各保長研究、促其注意關於稅契一事、又特別向各保長說明、令各民戶趕速到縣、如係在民國時代購買之房地、雖早過投稅期、亦不加罰、惟不許隱瞞契價、各保長聞免罰消息、均表欣慰茲覓得保甲會議防水委員會簡章及財務局提示事項披露於次

保甲會議財務局提出注意事項

一、傳知各民戶迅速準備封租

二、各保長應竭力援助徵收員

三、對於頑抗不納捐租者、責成保甲長負責取具切結限期繳納

四、關于牛馬頭捐、保長等應詳加調查、令各民戶準備照章完納

對於漏領車牌者、促其補領如發見無車牌者、惟該保長等是問

五、詳查該保內逃戶

六、詳查保內網數（劉懷仁）

七、調査境內學田數量承佃人姓名

八、調査境內官產及沒收逆產

九、各保長傳知各民戶迅來稅契、雖過期亦不加罰、

十、如訂立婚約者可促其到該管警署起結婚書

防水委員會簡章

第一章　總則

第一條、本會定名爲泰來防水委員會

第二條、本會地址、總會設在縣公署、分會各警察署

第三條、本會以官民合力修築全縣江河堤壩防預水患爲宗旨

第二章　組織及職責

第四條、本會設會長一人副會長二人、主管全會一切事務、爲期辦事敏捷、並專責成起見、因有左列各部之組設

一、設計部設部長一人、部員若干人（部長內務局長部員行政實業股長）

二、籌備部設部長一人、部員若干人（部長農會長部員各保長）

三、監査部設部長一人部員若干人（部長警務局長部員各署長）

第五條、各部之職責分配如左

一、設計部

一、計劃全部工程

二、勘驗並測量堤壩工程編製計劃書

三、關於工程一切計劃及指導事項

二、籌備部

一、關於工作籌備事項

二、預備工作用品

三、關於配給工作者之食糧或工資事項

四、其他關於一切籌備事項

三、監察部

一、專察工作者之成績

二、審核支出錢欵食糧之當否

三、其他一切監察事項

第三章　實施辦法

第六條、凡在本縣農民在地受害之區內被災未被災者皆有出工之義務其工作日期另定之

第四章　附則

第七條、本簡章自大會通過之日施行

第八條、本章如有未盡或不適宜之處將提出大會隨時修正之

賓縣

培養農業人才
設農民訓練所

賓縣縣長李春魁、參事官杉浦勝次郎二氏、因吾滿洲向以農立國、關於耕耘不知改良、於農業常識素乏研究、所以至今無有進步、近爲培養農民自治人才起見、已呈請上峰准設農民自治訓練所一處、所址設在北門外、農務會日前由縣訓令各區警署各選送五人、定額爲二十人資格限於高小畢業以上者、膳費由公家補助、現聞各區均已送齊、縣署於三月三十日在中學舉行入所試驗、錄取後即行正式上課云

私宰肥猪
依章科罰

泰來縣城內屠宰場長、李華春氏、爲人精練、作事謹慎自到差後、小心任職、不敢稍懈、故屠宰收入、亦漸激增、四月八日早五時、查有民人吳顯堂者、偸宰肥猪一口、經派畢巡查、調查明確並將食剩猪頭等項、飭送場內備查、遂將辦理情形、呈報財務局核辦、孫財局長得訊後、對於匿宰之民戶頗爲震怒、旋據保長、董魁、唐煥文、出結證明、吳某係宰愿猪、並非意圖販賣、請免處罰、孫局長査得實情、遂按情節輕微情形、依章科罰一倍、沒收之猪頭等項、均予發還、以示寬大云

兩起工人
爭包校工

本邑第一女子初級、高兩小學校々長、海殊英氏、前因校舍不敷分配、曾經呈請建築校舍七間、儲藏室一間、業經縣署批准、情形早誌前報、茲訪聞該校長、奉令後即鳩工木材預備興工適有泥工李鳳岐、木人樊青山二人擬承此項工程、當經議定、工料費二百元整、擬訂定合同之項、又突有張某、擬包修此工、情願將全部工程、工料費、僅合一百七十元、較之李樊二人、估價竟減三十圓之多、王理財股長、據張某之請求、遂向夏教育局長、及海校長磋商、結果擬節省公費、包給張某、而李樊二人聞訊後、亦願一百七十元承修、兩工相爭、以致官府坐收漁人之利云

騎車者險被軋傷

本縣四月六日早八時許、縣城北門外、趙某、乘腳踏車赴城內辦事、行至世和公南褲襠街間、適南來五十三號之馬車一輛、加鞭急馳、不顧開路、互相衝撞、該馬車左驂絆倒、而腳踏車之前後輪機件、完全軋壞、幸趙某心靈眼快、縱身躍過路側未受踐踏之傷、若該馬車夫之漫不經心、任意馳驅、關心市政者、誠應注意焉

延吉

欲圍襲三道崴胡匪
與軍警大激戰
結果匪不支遺屍兩具逃竄
我方警察戰死一名傷兩名

茲據確息、縣屬三道崴方面日前突然發現胡匪四五十名武器精良、勢欲圍襲、該處集團部落駐守當地之軍警聞訊、立即出動迎擊、戰鬪約兩小時之久、結果匪不支、遺屍兩具、向西北竄去、我方警察戰死一名、傷兩名、惟姓名尙未詳悉

理善公所遭回祿

本埠後太平街理善公所、昨日午前九時許、有共善同人十餘名、在南海大士座前、正欲焚香頂禮參拜、方將香燃着、未及註入爐中、突然香火上起、倏忽間將頂棚燃着、不一時火光四射、金蛇亂舞、把三間淸靜禪林、轉瞬化爲烏有、火起時、該所之同人、均皆呆如木鷄、不知所措、迨消防組趕至撲滅後、無不稱奇云

看守所改建大門

本埠高等法院、第二分院、附設地方看守所、馬所官、自蒞任伊始、對所內囚犯飮食之改善、衛生之講求、一切之待遇、無不就利剔弊、該所官鑒及雖施惠於囚徒終恐其良莠不齊、倘復萌兇暴則防不勝防矣、茲爲防患未然計、將該所原有之木柵欄拆除、改建雙扇木大門、藉防不測云

電話局刻計劃
架設延蛤電話

本埠地方電話局長寇輔仁氏以延吉至北蛤蟆塘、尙無電話、倘一但有事、未免消息遲滯、於治安及警備多不符合、頃曾呈請縣署、擬添架自延吉至北蛤蟆塘之長途電話、藉策警備不萬全、而收消息迅速之實效、聞李縣長已准所請、該局長現正着手計劃架設中云

鄉區自備之民槍
應速繳縣保存
以免流入匪手與虎增翼
治安維持會再佈告市民

本埠治安維持會、以現値春季、日漸溫和、樹木行將屆繁茂、深恐共匪乘機騷動、應限期各鄉區自置之槍械、繳歸縣署保存、以免流落匪手資其強搶、深恐市民有不悉其中利害者、茲再佈告週知有未繳者趕速呈繳、以免遺漏云

熊岳

道德會講演團
蒞岳講演

萬國道德會、蓋平分會、第三遊行團主任劉仁溥氏、偕同講員周雅生、牛桂榮、原芳霖、臧彩雲、臧惠卿五女士、於日前蒞岳、假三區公所、講演三日後、即分赴康寧堡、歸州、西二台子、及新寨子等村講演、刻已工作完竣、於月之四日下午返岳復假第二小學校、開會講演婦道倫常及三從四德等、每日趨前聽講者、達百數十人可見該講員等講演得法、感化之衆云

義縣

宣傳王道
映演電影

文教部宣傳員一行五人、於本日乘早車由錦來義、攜有演映電影應用之機械電影片等項到城後、下榻於教育局

川村部隊
奉命凱旋
門脇隊接替

本埠友都守備隊川村部隊、於延邊戍守、堪及一載、對討伐匪共、東蕩西除、櫛風沐雨、維護地方治安、滿日鮮商民、無不有口皆碑、無如該隊奉命凱旋、業於日前旋歸、母國所遺防地、由第〇〇隊門脇部隊接替、聞該瓜代軍隊、於昨日午前六時二十分、在滿日鮮官民暨團體代表歡迎之下、開抵本埠云

警察局拍賣遺馬

縣署第五區警察署郭殿臣署長、於出勤時截獲遺馬三匹、呈送來縣、業誌前報、縣署據呈後、當即公佈招領茲因佈告多日、無人認領、李縣長鑒於既無人認領、不便長此喂養、遂於日昨轉令警務局、在縣署大門之旁、設勳投標拍賣云

瓦房店

徐署長怠職被撤

復縣蓮花山警察署長徐有名、因日前皇帝過境率領長警沿途警備、不料有一警士在道旁睡覺、被警務司長查見、認爲該署長督飭不嚴、疏懈職務、着即撤差云

范家屯

鹽倉秤放員
榮陞倉務員

范街吉黑榷運鹽倉秤放員韓周德、少年精明、作事勤謹且通曉日語、長於外交、自到差以來、二年於茲、關於售鹽方面、既極力革除陋習而對待商民又非常謙恭和藹、范倉近二年來銷鹽驟行增加者、該氏實力焉、吉黑榷運署、爲選拔人才起見、前特調升該氏爲該倉倉務員、其秤放員職仍行兼任以資鼓勵聞該氏已於奉令日、執行倉務員職務云

撫順

興革農村事宜
縣農會行將開全體會議

縣農會長白漢忱、王子庶兩氏、對此農村困窘的期中、有急待設法開發使之振興的必要、曾深刻考慮、於擬於最近期間、將召集全縣各區村長、開全體農務會議、關於農業中諸待興革事宜、多所措置和指導、以期達到王道樂土之農村繁榮氣象云

省署兩廳長
連袂蒞撫視察

縣街移轉問題、業經過許多日期之斡旋、節節急遽直下、前日復經該會與炭礦方面、和縣署諸當政者、開最後會議、業告圓滿解決、於茲告一段落、縣署正副參事官、山下園田兩氏、及警局指導官松尾氏、一同嚼此意義、晉省報告、各經過情形、而省署方面、亦以此繁瑣縣街移轉事件、頗爲重大、故於月之九日、特派竹內總務、三谷警務、兩廳長、連袂來撫親自檢閱一切、順便視察行政警務諸事、本縣縣長以下各主幹部以及官紳多名、華至車站迎迓云

四平街

車夫趕車不愼
軋死七齡女
帶警署審訊

於本月八日下午五時許、有道裏昌圖公司、腳行大車一輛、往道外送貨、路經四馬路、近南市塲側、車夫未慎致將馮姓少女七齡、由腹部軋過、當時一命嗚呼哀哉、即名登鬼錄、馮家一見、大爲傷慘、遂急報告二署、着該車夫帶署訓辦、至如何了結、容訪再誌

康金井

曹署長不愧厥職

康金井警察署長曹永泰氏、爲人忠厚、學品兼優、處人和藹、老誠練達、歷充警察要職多年、自任署長以來、對於職責、盡心整頓、派外勤巡官劉榮九氏、晚間清查旅店、以防匪賊蠢動、全站商民有口皆碑、頗蒙上峰所器重、若該曹署長、劉巡官二君可謂警界老手云

海城

植樹改穀雨舉行

本城之植樹節、在往歲每屆清明日、由縣長及各機關首領、兼地方紳耆等、往西河廳兩岸之砂土塲栽植數千株活以作植樹之先導茲實業以氣候關係早植恐難全是以特將清明植樹節改爲谷雨舉行

茲爲便於閱者諸君對於平時保養身體預防疾病之衛生與感染病症之治療方法以及一切醫學問題倘有疑問來函質詢起見特闢本欄專爲解答以資參考並訂投函規約如左

（一）提出之問題文字務須簡單明瞭繕寫清晰

（二）來信請書滿洲報醫識問答欄收啓

（三）來信郵費不足者不收（四）署名隨意

問答

九十六

問、痔疾一症、人恒有之、治之斷根很難、藥之枉效尤多、敝人身染此症、已將數年、醫藥雖長、然良方仍少、又云刀刮其痔、尤能爽好、我實不信、刀療雖好、不如不刮爲妙、往往痔去毒在、將久犯之比前尤甚何也、我擬服藥有效足可去根根斷而痔自消、不悉能否達到其功效能力、新見函賜教、不勝待命之至

復縣洛長德

答、痔小疾耳、治之不難、難在斷根耳、肛門鬱血、乃痔疾原因常使鬱血、則新者繼生、愈者再發、雖有刀圭、等於無用、非療法之不善、實攝生之失策、如肛門不鬱血、痔從何來、又何須治、既便鬱血而成痔、又只醫痔而縱鬱血自相矛盾、莫此爲甚、攝生則端賴自已、常習便秘、爲致鬱血之最普、通者當先去之

瑣聞

△工人往來頗多

（復州灣）本埠自入春以來、莊河人來煤礦、白泥礦作工者、絡繹不絕、每日或一百、或二百共來能有二千但其有懶惰者一見仍得出苦力即便回去者頗不乏人、共計回去約在千人之譜、原來該人思想此地不用出大力、即能發財、故來人最多、該豈知天下事爲有不勞苦而得者、況工作者必須儉省化費、方能支持若不勤苦工作、再加任意揮霍、何能發財耶

△三義粮商開市

（法庫）粮商三義隆、已於六日、正式開市營業、本城各界及四鄉友誼、均往祝賀、並分送綢帳鐘鏡等祝賀物品、嗣由該號財東魯澤普在東海樓飯莊酬客、以表謝忱、一時極爲隆盛、魯君素常交際之廣、由此可見矣

△戲園改演電影

（蓋平）東關一面街原有大蓆棚一處以備租給演劇之用於去冬經董雲五韓某等發起、成立同樂茶園演唱戲劇、一般有周郎癖者、均趨之若騖、是以東關市場、亦藉此日臻繁榮、惟日久生厭、觀客寥寥、該主人爲迎合一般觀劇心理起見、特於本月六日改演電影、生意頗見起色云

△商號誠實堪欽

（延吉）榮元德商號、素與本縣中央銀行有錢欵之往來、於四月一日、該號遣櫃夥赴中央銀行取欵、該行因一時查點錯誤、竟多交國幣二百元、嗣櫃夥攜欵返櫃、復經詳細點收、當經該號總經理飭將多收二百元之欵、即時送還以維信用若榮元德拾金不昧者誠堪欽佩云

△請設女理髮所

（延吉）本埠興隆西大街、理髮匠人王修文、與其妻及妹開設理髮所ノ數年於茲、其妻及妹技術、雖不甚精、而亦不甚惡、以致生意頗呈活躍、該王某近見營業賴二美之扶助、日盛一日、擬乘機大張旗鼓、添設女理髮所、以備摩登仕女之光顧、近曾呈請警署要求立案、致准予與否、尙不得而知云

△傭員拾金不昧

（泰來）縣財務局、傭員王士成、於四月五日晚間、在室外拾一錢包、內有國幣五元及名片等物、當時因早已下班、該役目不視丁、不知何人遺失、遂妥爲保存、迨翌晨上班時、聲言拾得錢包一事、向各科局訪問失主、當經高征收股長認明、係昨晚伊上夜班、臨行時、所丟之物、檢查內裝之錢、分文未少、對該夫役頗爲稱許、當此晚近之時、世風日下若王傭員拾金不昧、誠可風也

△絲房開市盛況

（沙河）驛恒茂泰絲房、於本月五日擇吉開張、該驛所有商號齊到慶賀新張之禧、可稱一時之盛、想該驛商業繁盛地方興隆從前所未有之狀況、今而能驟然如此之興盛者、實皆商務會長王翰忱王鶴卿二公、能用心努力提倡商業不遺餘力之所致也

△蔡家幼童失踪

（鞍山）道東八卦溝飯市處、有蔡某開設飯舖多年、膝下有一子年十餘歲、於四月二日外出玩耍、至晚未歸、家人四外巡覓、並無下落、四外張貼報單、有知此子者、前來告知必有重謝、今已六日之久並無音信究竟此子迷途歟抑有意外歟

△張巡捕將轉勤

（瓦房店）本邑新市街西區警察官吏派出所巡捕張家信君爲人品學兼優、精通日語、少年英俊、老誠練達、今蒙上峰轉調許家屯驛服務、本埠爲商號聞悉、均不願其前往擬欲挽留恐難發生效力云

△孫經理弟完婚

（瓦房店）本埠漢藥互商康德記經理孫君仁軒、爲人品行端正、交際頗廣、久爲各界人士所欽佩、定于古歷三月二十九日、爲令弟完婚之期刻下該君遠近知交、正在籌辦喜禮中、想屆時必有一番盛狀云

△名書畫家來瓦

（瓦房店）金州著名書畫大家鄒明西先生、蘭草非常有名求者絡繹不絕、故特來瓦、擬掛筆端、逼留數日、以供各界之展覽云

△一氣出家爲尼

（撫順）社會惡習愈演愈奇前年不愼、恒入岐途寨市有王有山者、年三十五歲、原籍河北省人、曾充差於埠內、後因故解職、客歲在某街開旅店營業、今春又因賠累歇業賦閑家居、生性酷嗜杯中物、並好竹城戰、雖賦閑家中、猶戀戀不捨、恒三五日不歸、即有時或歸、亦扶醉踉蹌其髮妻李氏、年二十八歲、係長春人、生性勤儉王某家無恒產、又乏積蓄、賴以維持生活者、全依李氏十指維訙度日、而王某對此生活狀況、毫不在意、依舊過其醉賭生活、於月之四日夫妻因故口角、於昨八日、乃妻即告失蹤、據鄰人云、李氏在事未發生時、常對人言、擬出家爲尼、免受痛苦等語、現已遣人四出分赴尋覓中、果隱於深谷、而作解脫計詳乎、情如何容訪再誌

△商會催繳車捐

（吉林）省城工商總會現准市政籌備處函稱、查本城工商號、自用之各種自用車、應納之車捐、已逾期多日、茲特限至四月十五日以前、照章繳納、逾期即行依法處罰決不寬貸等因、工商會遂於日昨會銜佈告所屬各工商號代爲催繳所欠車捐、愼勿再觀望致干未便、仰即遵照辦理云

齊昂鐵路公司廣告

齊昂鐵路公司全體股東均鑒逕啓者案查本公司股票自前淸光緒卅四年開辦頒發訂有股票條例俾各股東遵守嗣以傳流日久輾轉讓售多不按照條例辦理向未到公司更名註册以致紊亂不堪當民國五年雖經換發一次又多遺漏遂致新舊參差眞僞莫辨對於股東之權利無由明確即於本路義務貢獻上亦多窒礙茲因淸理以上弊端經本公司監察會議表決爲整理股票務期徹底起見首宜鑑別淸理藉免混淆而昭鄭重即定自陽曆三月十五日起至五月十五日止陰曆二月十一日起至四月十三日止兩個月爲限凡持有本路股票者無論新舊一律應即繳送公司核驗註册并須備戶主姓名單及印鑑一份一併送交公司存查以憑領取股票之用由本公司先行發給收據經考核後再行發還或換發新股票屆時另行通知其有遠道不能親到者函寄或委人代辦均可但通訊地址務須詳明註並戶主須於股票左上角加蓋印鑑之戳記事關股東權利望勿輕忽除佈告外特此急告

康德二年陽曆三月十六日

龍江齊昂鐵路公司啓

化痔靈　良藥

是痔瘡便血、肛門裂創、痔瘻痔核、的唯一妙藥、價値經濟用法便當各藥房皆出售

慢性胃腸病宜用
治療藥愛腑

適切病原治療藥　最値得推奬之愛腑

慢性胃腸病、如不加以適切之治療不特碍難痊癒、且起可惡可恐之病害、即……

◎食慾不振、消化不良、胸痞欲嘔、噫氣嘈雜
◎大便非瀉即軟、已成習慣、而混粘液膿汁、又間而混血
◎腹部膨張、咕々作聲、放屁頻仍、下腹痛疼
◎羅食滋補、亦不成血肉、身體漸趨衰弱
◎氣虧血衰、面色不佳、神經過敏、小事易怒
◎稍或飲酒、或食滯消之物、即起下痢或痛

等々諸症、又各件執拗之病苦、令人難堪、慢性胃腸病之害不止此也、即正患斯病之胃腸、因其內壁有起疵痍或糜爛、故往々誘發可恐之胃癌或胃潰瘍、又因消化吸收機能之損傷與衰退、漸陷榮養不良症、結果誘起肺尖加答兒及其他可恐之諸症、是以慢性胃腸病、非速施相當之調理以謀早期快癒不可、爲達此目的、必須賴依於適切有効之治療藥即能作用於胃腸內壁病變場所、而發揮適切之治療力、同時有効於下痢、腹痛、食慾不振等諸症之退消、進而能加旺胃腸機能、使之强化者也、幸而此有敝號發賣之「愛腑」、以當胃腸治療藥已有長年之歷史、恒爲一般所賞用、而聲價與年俱盛也、蓋此不外本藥、爲達上述適切的治療目的、最合理想之鐵症而已

藥價
爲兼治胃與腸兩病宜用愛腑（粉末）　三服分 金二十錢｜八日分 一圓五十錢｜四十五日分 七圓　四日分 金七十五錢｜十七日分 三圓｜特製三十日分 五圓
胃病宜用健胃愛腑（錠劑）　七十五錠裝 金五十錢｜三百四十錠裝 金二圓　一百五十錠裝 金一圓｜一千錠裝 金五圓

製造批發　本舖　順和商會　大阪市東區清水谷西之町　振替貯金口座大阪三四五番　電話（東）五〇〇〇・五〇〇二・五〇〇三
東京　東京市本郷區眞砂町九番地　振替東京六二二八六番　電話（小石川）四〇一〇番
大連　大連市山縣通一丁目　振替大連二七六五番　電話七六〇八番

各埠著名藥房皆有出售

大連

陣容一新之市商會 會務將逐漸刷新

編成處務細則後俾各專其所事 方書記長已實任開始正規工作

因鑒於過去的種々、都不能隨轉變後的潮流、所以大連市商會自新會長新董事就任以來已決定「刷新會務」、在新會務的急先務、已大行刷增加人員、亦因會務的刷新自然事務繁多、有如此的原因、對於新年度(即本年)歲入歲出的編成、單就人件費方面、已增加了三千九百零六元、於此事務人員的增加對於會務是要能得到「妥當」的二字了、即如在豫算的董事會議席上、決定編定會長董事以及書記長、書記事務員等的辦事細則、所以近日來、由書記長以及書記等、正在起編中、以現在該商會辦事人員的陣容

△書記長、方星坡氏已正式就職、將宏濟善堂的重職業行辭去、專任商會書記長一職

△庶務主任、劉景僑氏已行到會辦事、兼辦翻譯事宜

△文牘主任、宮柳村氏、對於會務擴充文件增多、同時並籌備發行月報事宜

△調查主任、劉藹人氏、因這回不係從前、將街裏的未曾加入會員的大小商號均行勸令加入、因未加入者不下干數百家、因爲事務緊忙、率同金劉二調查員、努力調查之中

△會計主任、李陞廷氏、則仍專司會計一事、而免紛雜事務

任張會長劉邵兩副會長、八名常任董事、二十二名董事監督之下、從事服務、對於會務之革新上、定有一番新的功能出現、如現在由方星坡書記長指指之下搜羅滿洲各地重要商會之規章、及大連日本商工會議所的規章及處務的細則、正在翻譯編纂之中、文牘方面、則研究月刊之發行及諸般準備、調查方面已不過因受民政署調查商號情形時各商號到會蓋印加入、大體已差不多無有事了、今後的調查、則在乎調查上任的運用支配、在「好」的方面去研究得發揚能率的方針、則調查主任的責任或不止在調查使新會員入會而已也

依現在編纂處務規程、在十日內可能竣成、具體案作成後即可召開常任董事會加以修正、通過後即依新規定而一致的各負專責、處理會務免不知個人的職責所在、而有濫行處置的嫌疑、即書記人等對於董事會員等的關係亦可得有確在的認識、而免有時失禮儀之處、至於會長以下各董事會員等曾有意見之背馳、致使個人感情漸惡、由豫算董事會議疏通之下、已得澈底的解決、今後必能和衷共濟、而期會務的向上、更可免貽笑於外人了

住友會社披露宴

此次山添程次氏專任大阪住友合資會社大連駐在員事務所事、爲披露特設宴於大和旅館、招待市長、稅關長等七十餘名、席間由山添氏之披露詞、次爲小川市長代表答辭、到八時半始行散會云

坂工業校長拜訪

新任大連工業學校長坂敬治氏、爲述新任之禮、於十一日上午特訪本報及各機關云

新募鮮人巡捕 舉行入所式

關東警察練習所、對於本年三月在朝鮮大邱一帶、招募之朝鮮人巡捕三十名、已於十日午後一時在旅順舉行正式入所式矣

比利時之承認滿洲國 限於聯盟規約

於常識方面亦可以承認之 巴駐日比大使來連之談話

駐日比利時大使巴遜比葉爾氏、於赴任駐華公使兼任途上、乘十一日上午八時三十分入港之吉林丸來連、在連比利時巴男爵出迎、下船之後即乘汽車到星個浦巴氏之公館、該巴大使連此次兼任駐華公使、已爲三次、在連停留二三日、即乘便船赴北平接事、該大使在日本已住十四年、一親日家、亦研究日本文化家、如關於日本舞蹈等、曾作有法語之書、據同大使在船上對往訪記者有如下之談話

鄙人赴任北平此次爲第三次、亦並無何等之政治心理、大連因有舊知、在東京正值滿洲國皇帝陛下訪日、鄙人亦曾到車站出迎、總而言之、市民歡迎之踴躍、未得拜接大節、誠遺憾之事、滿洲國承認問題因國際聯盟定有規約、不得以超過、然而由常識方面、或以個人資格、滿洲國之新獨立國家、特爲發展面目、又具有事實獨立國之面目、承認之亦未爲不可比利時亦在世界的非常時之中、乃有比貨平價之舉、其事之當否、則關乎其後之事情、鄙人則不得知、但是該法案之實施、比利時亦得以救得經濟的破綻而同時更望歐洲各金本位國、所受之影響、愈少愈佳、此行當在北平二日、上海一日、然後即直道返回東京云

小崗子藥業組合 開會審議豫算案

大連小崗子華商藥業組合、於四月十一日、假西崗商會會議室爲會場、開催昭和十年度預算會、出席者約達卅餘名、首由組合長報告本年度歲出入之經費

△歲入出之總預算額爲六百九十九元二角四分

並報告昭和九年度之六個月的決算

△歲入之部

組合費　爲小洋百八十五元三角

研究費　爲小洋九十四元二角

公方紙　爲小洋二十三元八角

共計三種收入小洋三百零三元三角

△歲出之部

慰勞支出費、爲小洋百卅二元

雜費支出、爲小洋百十二元零六分

共計二種支出小洋二百四十四元零六分

歲入出相差淨餘小洋五十九元二角四分、比及十一時半許、始行散會云

爲保全滿洲治安 決取締紅洋教

大連署高等正澈底調查中

中國之邪教紅洋教、現又漸次潛伏於關東州內滿人部落中、且具有利用其宣傳反滿抗日思想之形跡、大連警察署高等係、正講究徹底對策中

據傳紅羊教本部、設在中國山西省五台山、衆推舊軍閥首領朱慶瀾爲該教教主、事變前、全滿各地均有信徒、具相當之勢力、事變後、經當局一再彈壓縮取勢力逐漸衰弱、頗有驅出全滿境內之狀態、故此數年來、已確無一人信者從去年底起、此種邪教又復潛入滿洲境內、其信徒比較家裏教信徒、多至十倍有奇、現有不可遏止之潛勢、甚且以其破壞天地絕滅人類、不倫教義、煽惑一般愚民信徒、更謂不久當有新君主出現等之邪說、意在藉此導引滿人宗滿抗日、當局以爲此項反教背後、必有何等勢力爲之操縱、故決定施澈底之調查方針

星子敏雄氏 視察中國歸來

前次辭去滿洲國民政部總務科長要職後、費去四個月半光陰、遊歷華南、華中、華北各地、繼復折轉至日本內地、及台灣等處、巡遊之星子敏雄氏、乘於十一日午前七時二十分鐘、入大連港之吉林丸輪船抵連、據該氏在船中對記者發表如左之談話

鄙人自離新京後、即赴中國各地旅行、繼復折轉至日本、以及台灣、專意研究殖民政策、中國方面雖至廣東香港各地爲止、大體費去如斯多數時日、均在途中用功研究、並無如何之要務、赴新京一行、亦不過等於遊歷無異、就在一節、現已無此意想云云

十五歲的小馬車夫 竟使用假銀圓

當被埠頭係員發見送警 對假錢之出處正在追訊

四月十日午前十一時、大連常盤町五十四番地、荷馬車夫朱田松(一五歲)爲給信濃町七十八番地福原商店取輸入品、在埠頭事務所輪入係納輸入料金、竟在該處內被係員發見五角僞造銀貨、遂報告水上警察署、經該署訊問之下、該銀貨僞造法甚爲巧妙、一見之下、不能分辨、對該假四角銀元出處、尚未究出、現仍對該童子追訊

中央市場遷移 地點已決定

大連市對於信濃町中央市場遷移之新築費、與總工費、共爲四十三萬元、決定出十年度預算內支出三十萬元、建築地點已選定入船驛、溝內南側、沿青泥窪河右岸一帶、約一萬餘坪之大連市中心地、經與該地所有主滿鐵方面交涉、滿鐵側當答以該地已經決定、用度課利用爲貯炭場、因此關係、只得將最初預定地點變更復遵從滿鐵指定在上述地點稍東之地點約九千六百餘坪、已正式決定、爲該市場新建築地但因地點稍有變更、須經豫算委員會諒解、就此次正式決定地點、依專門見地比較最初豫定者、並無何等遜色、據想其計畫不致有何變更、大體豫定九月內着手興工云

怪日人巧手段 騙去古銅像

店員頗形狼狽 報警察偵捕中

大連市伊勢町一百零六番地古物商國村治三郎家、於八日午前十時起至十二時止之間、忽來三十五六歲之日本人、口稱欲買一把適用好刀、店主人見該人相貌與衣帽均極像一有資格之人、並非下層階級者、招待最爲周到、隨將店中所有之刀數十把拿出、任其選擇、該人通行過過、無一當意者、繼又觀看店中陳列之古董品、意欲購買、亦無一件適意之物、忽見放入箱中之銅製古像一尊與赤香爐一個、自稱、對於此物、頗爲滿意心愛、想購買、但其叔父現住於浪速旅館、須將物品携往該旅館經其叔父觀後、方能議價、請古物商店派一店員携物品同赴浪速旅館、該古物店應允、隨即派遣店員一人、同行至浪速旅館時、該漢將木箱接到手中、隨即上樓、相隔須臾、返身下樓、對古董商店員謂其叔父現正有客無閒、請該店員於午後四時或五時再來、並將木箱交店員携去、店員因其上樓至下樓時、相隔僅在一呻吟之頃刻間、故不疑慮、將箱携歸店中、復命待至同日下午四時餘、再次携箱至浪速旅館探聽、並無此人、當將木箱打開看時箱中古銅像與香爐均皆不翼而飛、僅剩空木箱一個在彼手中、頓現狼狽之形、始知被騙、只得報告西廣場警官派出所云

因皇帝御駕將返國 警署嚴防宵小

強搶司機之犯人尚未就捕 各署協力密佈法網嚴緝中

本報十一日所載之三人組強盜、襲擊大連汽車行運轉手齋藤幸義、搶去日金三十五元一案、所轄沙河口警察署據報之後、即努力搜捕犯人中、更於在被害之自動車內拾得遺留品即根據此物樹立搜查方針、確定犯人爲職工風之指名犯(因搜查關係上對於犯人姓名特守秘密)繼經該署司法係當局再四精詳考究疑在車中所拾遺留品、或不是犯人所有物、而係偷品確定、指名之犯人、根據則現薄弱、一方面接到沙河口警察署鵜木司法主任報告之關東地方法院檢察局、池內檢察官、十日午後一時、親赴現場檢證、十日關東州廳保安課倉田警部、亦於同日午後二時、與鵜木司法主任、中澤保安主任等、親自訪問沙河口警署、該署司法係刑事等從事密議、依然繼續將關於此案之嫌疑者及參考人、傳至署中審問、觀此該署對於根據薄弱之未確證據、尚未拋棄、仍在繼續偵查中、沙河口警察署、因在其自己管轄境內、發生此強搶自動車運轉手事件、頗爲憤怒、況值此滿洲國皇帝、御駕經過大連之期日歸國、即將由益將迫近、竟發生此種惡性犯人橫行事件、該署爲充分防範未然起見、全體署員躍起努力檢舉犯人、頗現緊張自十日夜起特布非常之警網最初四日間、每夜午後八時起、至翌日早四時止、再每一個班巡邏四時間、繼續巡行交換第二班、由管內四週、如星個浦、小平島一帶、凡關非番外勤高等特務、及內勤勤務者全體總動員警戒與檢舉他方面司法係更張別途警戒實行警戒、施行此種警戒法時、警戒班人員、編成每一個班三名、以期遂行此重大任務、而防範於萬一云

買綢緞、做新衣 請到 洪來盛去 因爲價廉工精 品類繁多 保君滿意的? 電話(二)五一二六八番

爲努力保健兒童 增置專屬醫師

俾教員與兒童均保有健康 大連署之專屬醫近日決定

因爲最近日滿兒童入學於小學校公學堂者爲數極多、對於小學生的健康增進、乃爲重要的事、此次關東州廳極意於兒童的保健、由本年起派醫師一名、常駐於大連民政署、與各小學校公學堂之學校醫相連絡、以注力於增進兒童之健康、一方面對於大連以外之各小學校則由關東州廳醫師當之、將從前之定期的健康診斷廢止之、於廢止之同時起、不斷的巡回於各學校、以期澈底的保健兒童、更一方面對於易於陷於不健康的教員人等、亦加以注力、以期撲殺病魔使國民最初步教育機關、收得最適當的健康至於常駐大連之專屬醫師、最近即當決定云云

爲反對州廳遷移大連 研究繁榮方策

務達成發展旅順市之目的 推出實行委員積極活動中

昔年極繁榮之旅順市、自關東軍司令部之遷移、關東廳乃大舉移於新京此次關東州廳亦將移於大連、於此則旅順市必陷於死地、因其事屬然而旅順市如此放棄之、則今後如何方可得繁榮、最近以旅順市之當局爲中心、極力考求具體案中、最者曾以旅順市之名義、已向南全權大使陳情此外近又爲發展旅順市、特研究得有如下之四項旅順市發展策

一、在旅順大連間、要設高速度之電車

二、在旅順設立漁港

三、移駐軍隊於旅順

四、關東州廳之不用廳舍望無料租於旅順市

並舉出實行委員、一路向期其實現的路上邁進、即由米闢市長爲中心、作根本的運動、正開始積極的運動中

火大長打火大 更先到官稟告

八日入大連港之商船亞美利加丸、輪船船員某、訪問山縣通警察官吏派出所、謂該

豫期本年召開之 亞細亞民族會

決訂赴新京磋商召集方針 本年五月開會否尚待討議

全亞細亞會、對於本年在大連開催之亞細亞民族大會事、於十日午後七時起、在亞細亞旅館、開協議會、出席者有大川周三、石原重高氏等十餘人、經過種種協議結果、公推大川氏最近赴新京、與各關係方面會晤、磋商後、再行返連會議、決定大會開催之日期、及其他等具體各案然後決議其他一切云

人事

●謝在隆●母堂●一週祭● 大連小崗子警察署高等係員謝在隆君母堂之一週祭、於四月十四日(星期日)在旅順原籍舉行、現正由香樂天及興泉燒鍋、代爲籌備一切中

大連市西通六十四番地
王仁眼科醫院
電話六七五二號
地址在常盤橋西廣場電車道中間路北便是

大連 世興金店
本店發售善字加煉十足條錠頁金精製時裝金銀白金首飾中西美術禮品各界徽章銀盾花瓶博古盃盤酒器堆壘鑲嵌搜挑人物古鼎香爐彫鏤美麗鍍金包金加重凝金點翠矽藍景泰洋藍玲瓏細巧裝璜精緻兼售珍珠寶石鑽石翡翠珠花頭面應有盡有無美不備金銀成色十足低潮保退保換如蒙惠顧無任歡迎
本店謹啓
浪速町二丁目六六番地 長電話(二)八六一八番

招募日本產業視察團
啓者今次承蒙諸官衙滿洲報社之後援指導特組織第三次日本國產業視察團正値滿洲國皇帝陛下臨幸東瀛敦睦兩國邦交而紳商士民更須携手親善耕此良機千載難逢勿交臂失之請諸君互相勸誘參加觀光以成此舉特此奉聞註惟
簡章
⊙季期 出發由奉天五月十日 歸期到奉天六月三日 (遊行共二十五日)
⊙費用 金壹百四拾五圓也 (一切費用包含在內)
⊙旅途待遇 加入先收費用金拾圓、費用包含、火車、輪船雖是三等、另有特設席、各處遊覽迎送汽車旅館俱依頭等招待說明人同伴
⊙視察之主要處 朝鮮、日本、主要都市三十餘處、宿十八宿
⊙報名期 五月五日止 人額二十人以上
主辦 日滿旅行協會(大連市聖德街五丁目一二四番地)
日本國際觀光局(各處分局)
後援 滿洲報社
詳細日程報名單函索即寄
(報名處)

大連 中央旅館 大連市榮町二番地 長電話二二九四六番
中央旅館十大特色
一、壯嚴 達官顯宦 可作行轅
二、富麗 佈置雅潔 百餘房間
三、房間 單間等級 安價極賤
四、衛生 窗明凡淨 大小水便
五、沐浴 池塘浴盆 化裝洗面
六、飯菜 厨師精良 舖饌豐滿
七、經濟 宿費低廉 歡待爲先
八、優待 各界團體 優待周全
九、使役 茶房親切 侍奉殷懃
十、送迎 車站碼頭 派人送迎
地址 大連熱鬧街市之中心點 連鎖商店傍榮町二番地 前臨電氣花園美不勝收 背景大連海灣帆檣林立 電報掛號八五五八 長電話二二九四六

岐山醫院 醫師楊鳳鳴 本院小崗子平順街 電話三・一六一五七 分病室富久町 電話三・一一〇八

小兒科專門 池田醫院 大連市西廣場 電話六三六五番

齒科 早川醫院 大連市西通九十三番地 電話三九七一番 (分院)金州新市街

廣告 竊以國有六職工居一焉歎皮攻木雕玉深金設色刮摩文采刻鏤古之所謂良工今之所謂美術也敝號遠師古意近法西洋新設印刷製本諸部不吝重資購置新式電機數台並由申江聘來畫師機師多名製版異常精均對於五彩精印活版套印無不備敝號營業目的希圖久遠發達提倡商業不謀無味之微利業雖初創功期必成精益求精備所當備冀使訂作者至期不悞價目製品則逾額從廉出品精良絕非類比恐未週知謹此廣告幸蒙惠顧是所至禱
營業科目 電機石鉛印刷 五彩美術精印 精印信封信箋 各種名片製本 承印大宗印刷
大連西崗泰公街四十四番地 信隆號謹啓 電話(三)一四七一番

廣告 本工場專造各種玻璃器具料盃料碟料紅大小瓶類坐掛罩燈一概俱全零售批發定期不悞倘蒙惠顧不勝歡迎
地址大連市榮町二番地(即西崗東關街鐵道北)
南滿洲硝子會社 電話(三)一七四〇

自四月十日實行自動車料金改爲 現金制度 恕不掛賬貴客原諒
時維三月大地陽春錦繡花滿遊人和暢祝君騁懷無任私禱
啓者敝行之營業乃係運轉手各人之車輛持入共同(搭夥)營業情因本微利薄無力墊補故遵同業研究會議決現金主義經濟費用縮小範圍以維持前途望祈惠我同情多々原諒倘希不棄不勝待命之至也
大連自動車同業研究會謹啓

蘇杭美麗衣料 歐亞流行服裝 家庭旅行用品 新式唱機唱片 應時輸入齊備 歡迎賜顧參觀
大連奧町 德泰百貨店 代表電話二四一八七

春期 各國自轉車開始大賤賣(及附屬品)
價格低賤 貨物豐富 車體堅固 乘用保管
大連市若狹町一七番地 大德商會 電(二)一七四五番
大連市西崗上尾町三番地 大德商會支店 電(三)一六六三番

經濟

特產餅豆油粮皆精神
鈔票市情呈堅挺
大條倫敦紐約孟買各地仍續漲
滙兌日美昇中美亦伸標金和平

大條 據本報十一日上海專電、海外大條銀、倫敦期現俱昇、紐約孟買亦各騰、查倫現市昇爲二十八辨士十六分之十五、期市昇爲二十九辨士十六分之一、紐約漲爲六十四仙八分之一、孟買漲爲六十八盧比十六分一

滙兌 海外滙兌市情、日美漲、中美亦昇、日美漲九仙、爲廿八弗四十二仙、中美漲十二仙、爲卅八弗十二仙、英美漲八分五、爲四弗八十四仙八分五、法英爲七十三法郎四十六生丁云

標金 十日上海電、海外銀塊節節奔騰、續漲不一、眼前仍極强硬、豫料尙有大漲可期、較海外市塲之殷盛、上海誠有寂寞之感、當地現下適値輸入時期、外商沙森不時買進外滙國民政府、對策之不安、終未解消、防其有所策動、不得貿然伸手、此其遠因、近因則有掉期在即、外國淸明節、連休四天等々、足使人心疲靡、不敢追隨海外、大小副唯有時機是待、故昨今以來、市塲沈默無事今日中央銀行、以六便士五六二五、稍出六月先令

錢鈔 大連錢鈔市場、十一日前場開行、鈔票市情、轉呈堅挺、查現市開行、爲一百三十三圓四角、成交額爲一百五萬圓、再金票兌小洋、爲九六八五鈔票兌小洋、爲一二八六〇大洋兌小洋、爲一一三〇〇云

又十日鈔票後塲開行、雖以連日海外銀塊續昇、惟標金仍未能脫離平靜圈內、金情薄弱、浮動欠佳、以故又以中國政府、果行統一幣制時然歸歐美派手中之中國銀行其業務未可知、於是則上海金融界、今後極有堪可注目之價値、大連鈔票、以前途晦淡不明、人氣亦現冷靜、市情仍呈平靜淸談、查現市開價爲一百卅二圓五角五分、大價爲一百卅二圓七角五分、妥十五萬圓、遠期開價爲一百卅二圓六角、大價爲一百卅二圓七角五、妥四十四萬圓、再金票兌小洋、爲九七三〇、鈔票兌小洋、爲一二九二〇、大洋兌鈔票、爲一一二五五云

特產 大連特產市場、於十日開行後、大豆、於十物稀閑散中、北地帮進買頗盛、以故市情提昂、呈示穩强高粮市況、有日商及華南帮之作存、價見高昇、亦呈示强調豆餅閑散、無善可言、因隨大豆市情之上昇、亦示强硬豆油吐存者、寥寥無幾、於閑散平順中、亦呈示堅調、是日總觀全場各品、均顯精神云

爲受減低價格之所惠
專賣實績樂觀
哈爾濱煤油之販賣額
十日開始達七萬餘元

新京訊、集於全世界視聽之下之滿洲國的煤油專賣、已於十日起實施、依本專賣法對煤油的販賣價格、平均減低二成、而特對北滿方面、因減低四成乃至五成、雖然在需要閑散期、而販賣亦呈極好成績、再據九日之調查哈爾濱販賣會社、對於十日抵押販賣額、有爲七萬圓以上、財政部專賣總署當局在此以先、即居歡喜之狀態、而財政部、於十日對外務省並軍部關係者、關於對專賣實施準備之多大盡力者特發謝電云

奉天煤油
批發公司
已經於十日
既開始營業

奉天訊、一時極呈波瀾之滿洲國煤油專賣法、已於十日起全滿一齊施行、而於奉天由專賣署先繳資金三十萬圓二分之一創設奉天外油批發股份有限公司、以奉天全省爲管轄區、對指定之四十四名批發人、總賣處、於十日起開始營業、該業公司之役員董事長大谷龜之助就任、董事日本人三名、滿人二名、監事日本人二名、滿人一名

經濟及紙幣發行權
統制實行困難
新任中國銀行董事長
宋子文談經營之方針

上海電、依中國銀行之改組同時任命爲該行董事長之宋子文氏、於九日就任關於中國銀行的經營方針、並該行對政府之對策對中國側記者有如左之談話爲

中國銀行的營業方針、其重要使命之管理外國滙兌完全行之、所謂與中央銀行執競爭之立場者、爲絕無有其事、又對中央、中國、交通、三銀行之增資問題、政府的意向、以中央銀行作諸外國之中央銀行、監督國內諸銀行之業務、同時更以中國銀行爲匯兌管理之機關、以交通銀行爲國內商工業者之金融機關、以期充分發揮其機能、此外無他事、最近流布之政府的經濟統制實行說、及紙幣發行權的統制等之傳說、中國因與其他國之事情不同、實現當爲非常困難事云

美視察團與日本實業家
第二回懇談會
於討論關稅運輸貿易外
並開陳中國銀問題實情

東京電、美國經濟視察團與日本實業家之第二回懇談會於十日午前十時、開催在工業俱樂部將各部門之議論內容誌列如左

△關稅貿易部門

一、日生糸之對美輸出量之增加事、如其價格之提高不如有多量之買付爲必要即於貿易之調整上亦曾說明其重要之點

一、在美國有二千萬以上之失業者此等之救濟策、應在加工業方面着想爲必要輸入關稅之低下、事爲不可能

於互相說明後再日本側即日本亦有超過人口之同樣的情形、單在東洋市塲、對日本品之進出、希望美國側避免競爭

△通信運輸部門

一、對日美間之通信費減低事、双方之意見亦一致積努力希望實現

一、對船舶之補助、傳謂日本之金額、在世界爲最高說、究其事實上、以美國爲第一、再關於船舶海運之種種問題、以各國之補助金政策爲因、起故對此之考慮、意見亦一致再美國之鐵道運賃、日本側希望低減

△金融財政部門

依視察團之要望、由深井日銀、兒玉正金兩氏、關於中國銀問題之實情特開陳日金融家之意見、質問美國之銀問題

至正午散會、視察團於三田綱町之三井別邸開午餐會並懇談會、續行總會

混保大豆
到貨減少

新京訊、在新京鐵道事務所管內之三月中的混保大豆、所到數量爲一二三七車、內中合格者有一一四六車、不合格者有九一車、但是合格品、特等一車、一等一〇八〇車、二等六三車、三等二車、與前年度比較之、約減少二八三車、以上之超越額、因登市不振、院內存貨約增加五四四〇車、與去年比之增加二七六七車云

議決精糖賣價
限定至十九圓

東京電、明治製糖、三井、日糖之各代理店、以精糖市價、現在一擔十八圓六七角錢、比之原價已行低落、爲作此對策協議之結果、賣價須在十九圓以下、即時決定實行

大連組合銀行
資金之移動
三月末業績

大連票據交換所發表、三月中組合銀行之業績、如左

▲金計算(單位千圓)

	三月	前月比較(△印減)
金存款	一四八、七六七	一六、六六六
金放款	一四三、八六六	△二〇、七二四

▲銀計算

	三月	前月比較(△印減)
銀存款	一九、九四三	△一、七二三
銀放款	一八、四二二	一、一三三

即金存款爲一億四千八百七十六萬七千圓、銀存款爲一千九百九十四萬三千圓、與前月相比較、金存款增加一千六百六十六萬六千圓、銀存款減少百七十二萬三千圓、金放款一億四千三百八十六萬六千圓、銀放款一千八百四十二萬二千圓、比前月金放款減二千七十二萬四千圓、銀放款增加百十三萬三千圓、金存款竟比前月反行增加、而放款反比前月激減銀存款仍如前月繼續減少、而放款返比前月增加、至金存款增加之主因、以通知存款之增加故也、放款之所以減少者以受事業資金移動之不活潑之反映故也、銀計算以錢鈔市場之繁忙、並特產資金之需資、故存金者減而放出者增加、再將各行之業績、分別示列如左

▲金存款及放款(單位千圓)

	存款	放款
鮮銀	四二、〇二九	三九、六三〇
正金	二一、五六八	三六、三七〇
正隆	三七、三五一	五一、四三五
滿銀	二〇、〇六四	一六、四〇八
中央	一五、四九九	一三〇
中國	一、〇六五	六六四
匯豐	四五一	六、七七〇
花旗	五八八	二、三五〇
交通	五五	五
金城	七九	二二

▲銀存款及放款(單位千圓)

	存款	放款
鮮銀	二、〇六六	三、九〇六
正金	七、一八三	五、五六九
正隆	一、一七二	一、三三八
滿銀	四二〇	二六三
中央	二六六	九
中國	二、〇九二	三、九三四
匯豐	一二八	一〇五
花旗	一、三二二	一、三六九
交通	一、四二九	〇五二
金城	三、八七六	一、六二八

四月上旬日本
對外貿易概算

東京電、大藏省發表四月上旬、對外貿易、概算如左(單位千圓)

輸出	六八、六七四
輸入	七九、〇五〇
合計	一四七、七二四
入超	一〇、三七六
一月以降累計入超	一七二、三四五

再上旬內地重要品輸出入額如左

△輸出

小青粉	一、二九一
罐、瓶詰食料	一、四二〇
綿織系	九六九
生系	八、七〇三
織織物	一四、八七七
絹織物	二、一五二
人絹織物	三、八四二
襯衣製品	一、四三三

△輸入

小青	一、一四六
豆類	三、三六九
原油及重油	三、二七四
棉花	二〇、五七七
羊毛	六、七六二
鐵	六、三〇二
機械類	二、五八七
木材	一、七二九

九年國鐵收入
激增二千餘萬

奉天訊、鐵路總局、昭和九年度之鐵道旅貨收入、因今年度之鐵道網的擴大、和地方產業的開發、乃一躍竟達七千五百萬圓、與前年度之五千四百萬圓比之、約激增二千百萬圓之多、而再以自動水運關係等、其他之收入九百萬圓、加算總收入爲八千四百萬圓、國鐵之飛躍的振興實不可同日而語、可是在本年度自接收北鐵全線、及新線的營業、開始迄今約增收三千五百萬圓、乃至四千萬圓之程度、豫想總收入必能突破一億二千萬圓云

舊紙幣之回收
已達總額九成

新京訊、滿洲國中央銀行、自去年起繼續回收中之舊紙幣、竟於六月爲回收期限、現已迫至目捷、然對應收總額一億四千二百二十三萬圓迄至今日之回收額、爲一億三千六百五十萬圓、對應收總額約有九成六分之好成績至其殘額尙有五百七十三萬圓、目下正在極力的積極回收中、據觀迄至期限、回收或能完全告終云

向滿洲輸賣鮮牛

京城電、滿洲國蒙政部、爲計畫樹立獎勵蒙古地方畜牛之普及、爲作基礎牛計、於是曾由朝鮮牛及山東牛選定考究中結果、以朝鮮牛種認爲良牛、是以朝鮮農會朝鮮貿易協會正協力奔走、輸出大量之鮮牛中

近來日漸旺盛
過燐酸銷路

松樹各商家、本年由大連多木神島星帥等牌ロ過燐酸、約達二萬五千餘叺、二三月中銷路極爲遲頓、入四月不過旬日、農人紛々來松購用、大車、往來日間不下二百餘輛、大有不足銷之情形云

商情

本埠特產(十一日前場)

▲大豆(百斤鈔票價)

	開盤	收盤
袋	四、九七	四、九三
四月	四、九九	四、九六
五月	五、〇六	五、〇三
六月	五、一四	五、〇九
七月	五、一九	五、一四
八月	五、二三	五、一九

▲豆餅(一片鈔票價)

	開盤	收盤
貨	一、四八〇	一、四八五
四月	一、四八〇	一、四七五
五月	一、四九〇	一、四九〇
六月	一、五三〇	一、五二〇
七月	—	—
八月	—	—

▲豆油(一箱鈔票價)

	開盤	收盤
現貨	一五、〇〇	一五、〇〇
四月	—	—
五月	一五、一五	一五、〇五
六月	—	—
七月	—	—
八月	—	—

▲高粮(百斤鈔票價)

	開盤	收盤
現貨	四、〇五	四、〇五
四月	四、〇七	四、〇六
五月	四、〇九	四、〇九
六月	四、一五	四、一五
七月	四、一八	四、一七
八月	四、一八	四、一八

(十一日後場)

▲大豆(百斤鈔票價)

	開盤	收盤
袋	四、九七	四、九五
四月	四、九八	四、九六
五月	五、〇七	五、〇五
六月	五、一〇	五、一一
七月	五、一六	五、一六
八月	五、二一	五、一九

▲豆餅(一片鈔票價)

	開盤	收盤
現貨	一、四七〇	一、四七〇
四月	一、四八〇	一、四六五
五月	一、四九五	一、四八〇
六月	—	—
七月	—	—
八月	—	—

▲豆油(一箱鈔票價)

	開盤	收盤
現貨	一四、八〇	一四、八〇
四月	一五、〇〇	一五、〇〇
五月	一五、〇〇	一五、〇〇
六月	一五、〇〇	一五、〇〇
七月	一五、一〇	一五、一〇

▲高粮(百斤鈔票價)

	開盤	收盤
現貨	—	—
四月	—	—
五月	—	—
六月	四、一四	四、一四
七月	四、一九	四、一五

本埠錢鈔

▲大連鈔票(十一日前場)

	開盤	收盤
現貨	一三三、四〇	一三三、一〇
高	一三三、四〇	一三三、〇〇
成交額		一〇五萬
近期	一三三、九〇	一三三、六五
高	一三四、一〇	一三三、九〇
成交額		萬
遠期	一三四、一〇	一三三、八〇
高	一三四、三五	一三三、一〇
成交額		萬

▲大連鈔票(十一日後場)

現貨	一三四、〇〇	一三三、九五
高	一三三、〇〇	一三三、九五
成交額		三五萬
近期	一三三、九五	一三三、〇五
高	一三三、一五	一三三、九五
成交額		二九四萬
遠期	一三三、九〇	一三三、七五
高	一三三、八〇	一三三、七五
成交額		五五萬

	鈔兌金	鈔兌洋	金兌洋
十時	一三三、〇〇	一二九、六〇	九九四、五〇
十一時	一三三、一〇	一二八、八五	九六七、五〇
十二時	一三三、一〇	一二八、四五	九六八、五〇
二時	一三三、〇〇	一二六、三〇	九四九、〇〇
三時	一三三、〇〇	一二六、三〇	九四九、〇〇

電報滙兌(十一日)

倫敦銀塊	二八辨士一六分一五
同期市	二九辨士一六分一
紐約銀塊	六四仙八分一
孟買銀塊	六八留比一六分二
英美滙兌	四八四仙八分五
日美滙兌	二八弗四二
中美滙兌	三八弗一二
日英匯兌	一志二片〇分〇
中英匯兌	一志七片〇分〇
美英匯兌	三八弗八七五
法英匯兌	四七三法郎四六

▲印度棉花

奔哥爾	一一仙五〇
三宰布	一一仙二〇
奧姆拉	一一仙九一

▲神戶日美

賣	二八弗二六分五
買	二八弗二六分七

▲神戶日英

賣	一志二片三二分一
買	一志二片三二分三

商品市場(十一日前場)

▲匯豐掛牌(十日)

一先令	七七元三角
六辨士	一六元五角
▲上海標金	八六五元三角
高盤	八六八元〇角
低盤	八六三元五角
收盤	八六六元一角
▲上海滙兌 東	一三三元五〇
英	一四元〇〇
美	三七弗八七五

▲大阪三品(綿絲布一梱金票價) 前場開盤 後場收盤

	前場開盤	後場收盤
四月	一九八、三〇	一九七、九〇
五月	一九八、六〇	一九八、〇〇
六月	一九九、〇〇	一九八、八〇
七月	一九九、二〇	一九八、八〇
八月	一九九、二〇	一九八、八〇
九月	一九九、三〇	一九八、八〇
十月	一九九、三〇	一九八、八〇

▲大阪棉花

	開盤	收盤
現貨	六一、三〇	六一、二五
定期	六〇、七五	六〇、六五

▲大阪期米(一石)

	開盤	收盤
現	二九、四六	二九、四五
中	二九、六〇	二九、六四
期	二九、七六	二九、八二

▲東京期米(一石)

	開盤	收盤
現	二九、四一	二九、五二
中	二九、七七	二九、七五
期	二九、七四	二九、八〇

▲仁川期米(一石)

	開盤	收盤
現	二六、八五	—
中	二七、一三	—
期	二七、四〇	—

▲神戶豆餅

	開盤	收盤
四月	—	—
五月	四、四八	—
六月	四、五三	四、五三
七月	—	—
八月	—	—

▲大連股票

	開盤	收盤
五品	—	—
豆	二〇、四〇	二〇、三〇
錢鈔	—	—

▲同短期

	開盤	收盤
五品新期	二四、四〇	二〇、一〇
豆新期	二三、五〇	二四、三〇
鈔新期	一四六、二〇	二三、五〇
東新期	一四六、三〇	一四四、三〇
高	—	一四四、三〇
日產	一九六、四〇	一九五、一〇
朝新	二七、六〇	—

▲大阪三品(十一日後場)(棉絲布一梱金票價) 前場開盤 後場收盤

	前場開盤	後場收盤
四月	一九七、九〇	一九八、一〇
五月	一九八、六〇	一九八、八〇
六月	一九九、〇〇	一九九、七〇
七月	一九九、三〇	二〇〇、〇〇
八月	一九九、三〇	二〇〇、五〇
九月	一九九、五〇	二〇〇、〇〇
十月	一九八、六〇	一九九、八〇

▲大阪棉花

	開盤	收盤
現貨	六一、三〇	
定期	五九、九〇	

▲橫濱生絲(十日)

	前一節	前二節
四月	五九七〇〇	五九七〇〇
五月	五九九〇〇	五九八〇〇
六月	六〇九〇〇	六〇七〇〇
七月	六〇三〇〇	六〇〇〇〇
八月	六〇三〇〇	六〇三〇〇
九月	六〇〇〇〇	五九〇〇〇

▲印度蔴袋

藍紅袋	二四盧比八分一
綠紅袋	二七盧比四分三
滙兌	七七盧比八分七

北地行市

▲奉天奉票兌金票(十一日前場)

▲奉天鈔票兌國幣 現貨	一三一、〇〇 / 一三一、三〇
遠期	一三一、三〇 / 一三一、五〇

▲奉天國幣兌金票

	開盤	收盤
現貨	一三一、六〇	一三一、三〇

▲奉天金票兌國幣

	開盤	收盤
現貨	一〇九、七〇	一〇九、七〇
遠期	九一、二五	九一、四〇
高	九一、四〇	九一、二五

▲哈爾濱國幣兌金票

	開盤	收盤
現貨	一〇九、五五	一〇九、六〇
當限	一〇九、五五	一〇九、五〇
遠期	一〇九、五〇	一〇九、三五

▲開原國幣兌金票

現貨	一〇九、七〇	一〇九、七〇

▲新京國幣兌金票

現貨	一〇九、八〇	一〇九、八〇

▲公主嶺國幣兌金票

現貨	一〇九、七〇	一〇九、七〇

▲安東國幣兌金票

現貨	一〇九、九〇	—
匯兌	一一〇、〇〇	
當限	一一〇、〇〇	
遠期	一〇九、六〇	

▲哈爾濱國幣對金票

貨	一〇九、〇〇

▲哈爾濱國幣兌大洋 台匯

國幣兌大洋	七三、一〇
台匯	一、二二五、〇〇

▲哈爾濱大豆(一甫特國幣價)

	開盤	收盤
現貨	一〇九、八〇	
四月	一、一六〇〇	一、一五〇〇
五月	一、一九五〇	一、一九〇〇
六月	一、二二五	一、二二五

▲哈爾濱小麥(一甫特國幣價)

	開盤	收盤
四月	一、五〇五〇	一、五〇〇〇
五月	一、五一五〇	一、五一五〇
六月	一、五四五〇	一、五三二五
七月	—	—

▲新京大豆

	開盤	收盤
四月	四、四〇	四、四〇
五月	四、四八	四、四七
六月	四、五三	四、五三
七月	四、五六	四、五三
狀之緩月態	一、五三〇〇	

▲新京高粮

	開盤	收盤
四月	三、四〇	三、四〇
五月	三、四〇	三、四〇
六月	—	—
七月	三、六二	三、六二

▲奉天奉票兌金票(十日後場)

貨	三、六二

各地發送量

▲開原

大豆	一〇車
高粱	—
豆餅	—
雜粮	四車

認明猩星商標

德國白濁專藥

梅濁克星

五淋白濁、一盒斷根

▲創造透膜殺菌的特效療法
▲專治醫藥罔效的新老淋濁
▲打倒誇張失實的普通淋藥
▲開闢淋病自療的安全途徑

▲創製：本劑爲全球醫藥界一致推崇之愛迪那博士所發明、由德國最著名之威彌鄧大藥廠監製。
▲成效：本劑獨創透膜殺菌之特殊成分、凡注射電療洗射內服一切療法失效之男女五淋白濁、服之永遠斷根。
▲信譽：本劑曾經全球四十五國名醫實驗贊許、在中國亦經中央衞生試驗所化驗、並經駐滬德總領事切實證明、絕非市上冒充德貨之投機劣藥可比。
▲注意：購時必須認明盒樣及猩星商標、以防劣藥誤病。

上海柯爾登洋行獨家經理

【贈券】茲奉上郵票十分請寄下梅濁剋星贈品一份及淋病療養新書一冊此致柯爾登洋行(姓名蓋章)

哈爾濱道外六道街口 奉天鼓樓南 柯爾登洋行總理 五洲大藥房 總批發處

經售處 ▲大連五洲、華泰、德記、▲營口中西、▲瑞祥泰、大成、▲遼陽義和堂、▲安東中西、▲奉天五洲、▲長春五洲、中西、▲中法、▲哈爾濱五洲、中西、泰華西、▲吉林五洲、▲黑龍江、▲鐵嶺義和、▲洮南和發順、▲普蘭店康德記、▲及附近各堂各埠各大藥房均出售

大連汽船出帆

船名	開往	日期
▲奉天丸	●開往青島上海	四月十五日
▲大連丸		四月二十日
▲奉天丸		四月廿三日
▲長平丸	●開往天津(塘沽)	四月十二日
▲天潮丸		四月十三日
▲天津丸		四月十五日
▲天潮丸	●開往安東	四月十八日
▲龍平丸	●開往龍口	四月十五日
	●開往營口	
▲山西丸		四月十七日
▲河北丸		四月廿二日
▲山東丸	●開往基隆高雄	四月十三日
▲山西丸		四月廿三日
▲河南丸	●開往敦賀新潟伏木	四月十七日
▲河北丸		四月廿八日
▲遼河丸	●開往芝罘元山清津雄基	四月廿二日
▲龍平丸	●開往壺蘆島	四月十八日

專屬貨客經理店 阪神航路澤山兄弟公司 台灣航路永和商會 乘船切符發賣所大連伊勢町 ジャパン・ツーリスト・ビューロー

阿波共同汽船(大連出帆)

船名	開往	日期
▲十六共同丸	●開往芝罘威海衛青島	四月十三日
▲卅六共同丸	●開往芝罘威海衛仁川	四月十七日
▲長山丸	●開往天津	四月十六日
▲長山丸	●開往仁川鎭南浦	四月廿一日
▲十八共同丸	●開往芝罘	四月十二日

大阪商船出帆

船名	開往	日期
▲特克馬丸	●開往門司神戶(大阪)	四月十二日
▲吉林丸		四月十三日
▲扶桑丸		四月十五日
▲西亞得爾丸		四月十六日
▲烏拉爾丸		四月十七日
▲熱河丸		四月十九日
▲貝加爾丸		四月二十日
▲烏斯利丸		四月廿二日
▲亞米利加丸		四月廿三日
▲福建丸	●開往上海福州基隆高雄	四月八日
▲朝熊丸	●開往天津	五月一日
▲朝熊丸	●開往橫濱	四月十三日
▲日東丸		四月二十日
▲中華丸	●開往上海福州基隆高雄	四月二十日
▲大華丸		五月一日

日清汽船(大連出帆)

船名	開往	日期
▲盧山丸	●開往青島上海	四月十三日
▲唐山丸		四月二十日
▲華山丸		四月廿九日
▲嵩山丸		五月八日

政記輪船出帆

船名	開往	日期
▲廣利號	●開往安東	四月十三日
▲宏利號		四月十五日
▲順利號	●開往上海	四月十三日
▲永利號	●開往芝罘	四月十三日
▲有利號	●開往龍口	四月十三日
▲增利號	●開往芝青港廣	四月十三日
▲英利號		四月十六日
▲公利號	●開往威海衛	四月十五日

惠通行出帆

船名	開往	日期
▲神祐號	●開往安東	四月十三日
▲照國丸	●開往門、宇、尾、今、	四月三十日
▲利通號	●開往仁、芝、威	四月十四日
▲昌平丸	●開往芝罘	四月十四日

滿洲報

(本報價目)每月一圓四角六個月七圓八角全年十五圓報費先惠郵票不收(外國除中國日本概加郵稅)
(廣告刊資)一行十二字起碼一日每行一圓特別地位加倍長期另議以上俱以現大洋爲本位但朝鮮臺灣日本內地即以日本金幣爲本位

發行所 滿洲報社 大連市常盤町二十九番地 電話

發行人 王平山
編輯人 金念曾　印刷人 金莫款

THE MAN CHOU PAO
29—31 Tokiwacho
Dairen, Manchoukuo

昭和十年四月十二日

皇上參拜多摩御陵
獻花圈肅然致禮
十一日午前啓駕禮畢即還幸

皇上於十一日午前驅駕詣多摩御陵、聖躬親拜於大正天皇之御神靈前 斯日、皇帝陛下著陸軍樣式通常禮服、佩菊花大綬章副章、蘭花大綬章副章、經沈宮內府大臣以次隨員、林首席接伴員等扈從、午前九時搭汽車啓駕於赤坂離宮、同九時十分、乘宮廷列車、自原宿車站啓鑾、御道旁民家、皆高懸滿日兩國々旗、府下之青年團、在鄉軍人、小學生等皆整齊排列奉迎聖駕、聖上欽賜以舉手禮、在車中觀賞田園中新綠景色、於花語花香中同十時十分駕幸東淺川車站從此再驅汽車鹵簿參進多摩陵、陵門前御陵道、皆掃除潔淨玉砂清新、北山杉樹綠色、亦呈鮮美 聖上在第二陵門前降輦、鳥居後、古河陵墓監、渡部諸陵頭以次皆恭邊御前迎駕、然後陵墓監恭爲先導、脫御帽、拾石級而登、參晉於菊紋章輝煌之皇族御拜所、在御前將沈宮內府大臣捧持之花圈恭行獻上、行懇切御拜禮、並默禱焉、此時、十十里山諸峰、有神嚴之瑞氣、充滿其間、肅靜之氣溢諸神域、沈宮內府大臣以次隨員接伴陵員繼而恭行禮拜、聖上參拜既畢、再召汽車歸東淺川車站、然後於觀賞武藏野風光中啓駕歸京、同十一時五十分、專車抵原宿車站即驅輦還幸行在赤坂離宮（國通十一日東京電）

駕臨歌舞伎座
東京奉迎會
御賜金一封

皇帝陛下當十日御駕親臨歌舞伎座之東京市奉迎會時、欽賜金一封與東京市並關係者、牛塚市長當即拜領（國通十一日東京電）

午後於行在觀賞
古代美術書畫
帝室博物館長等侍候說明

自滋東京以來、連日車駕紛忙之皇帝陛下、十一日午後於赤坂離宮觀賞御造詣蒸深之古代美術書畫等、帝室博物館爲奉慰皇帝陛下旅懷計、特審愼遴選東洋名畫、畫卷及其他民間代表的名作二十餘幀、陳列於赤坂離宮羽衣間、斯日、帝室博物館總長、矢島事務官、溝口美術課長等、於午後一時恭詣離宮、朝拜皇帝陛下、然後、皇帝陛下經杉總長先導、移玉趾於羽衣間、溝口美術課長恭敬說明、聖上一一巡覽奈良朝時代御物、聖德太子御影、平安朝之普賢菩薩像與春日驗記、動物戲畫等日本代表名畫、暨宋徽宗皇帝御筆之桃鳩圖、與千手觀音像等御物、查以上蓋皆爲東洋文化精粹、皆有國寶價值者、聖上覽此、御心殊爲感歎、觀賞約兩小時、聞十二、十三兩日並御覽光琳之梅花等書畫、屏風畫、及帝室技藝員之現代名作品等、十三日於圖書寮供覽宋版之日本、中國、朝鮮等貴重和漢書籍四十餘套云（國通十一日東京電）

皇上宴五宮殿下
欵以滿式晚餐
溥傑氏等列席談敍甚歡

滿洲國皇帝陛下、十日晚六時半、在赤坂離宮、招請秩父宮、高松宮同兩妃殿下及、澄宮殿下、並有溥傑潤麒兩氏、韞穎夫人、饗以故國之滿餐、藉表歡待、時值春雨濛濛、紛紛降於御苑之地中、際此美景宜人之春宵、主賓開懷暢叙、頗充滿團圓之景象、當晚居主人資格之皇帝陛下及貴賓之秩父、高松兩宮殿下、均服蕭灑之燕尾服、兩妃殿下、則服美麗洋裝、韞穎夫人、溥傑、潤麒兩氏等、均服滿洲式禮服、至六時餘、齊集於離宮狩間、先行會見皇帝陛下御顏後、韞穎夫人、溥傑、潤麒三氏由皇上介紹、方與高松宮、同妃殿下、作最初晤面、並互相致詞、自六時半開始宴會、由林出行走翻譯略作歡談後、當以頗堪自誇之滿餐歡待五宮殿下、及溥傑等三人、直至八時半餘五宮殿下始辭去（國通十一日東京電）

賜見薩國領事
及教廷駐日使節

皇帝陛下對在列强率先承認滿洲國之中美友邦薩爾瓦多國駐日領事奚古盎莎氏、暨以宗教上承認滿洲國、劃爲教區爲人類幸福、計而派遣司教之羅馬法王廳之駐日特派使節馬瑞勒大司教、於十一日賜謁於赤坂離宮、浴此光寵之馬瑞勒大司教、奚古盎莎總領事午前十一時四十分、恭趨行在、俟皇帝陛下正午自多摩御陵還幸、著通常禮服、臨御狩間賜謁兩氏、並賜以懇篤御言、兩氏於恐惶感激中自御前退下（國通十一日東京電）

行在覲見後
薩領事談話

薩爾瓦多國總領事奚古盎莎氏、十一日午前十時半於赤坂離宮榮膺覲見皇帝陛下光寵、退出後、光榮感激情緒溢於言表、據談 當皇帝陛下來京之際、曾向丁公使轉請務得覲見、乃承恩詔、於今日得近御顏、恭候未久、皇帝陛下御臨狩間、賜以優渥對於薩國大總統消息、並垂詢殷々、且賜御言曰得薩國率先列强承認滿洲國、殊爲忻慰、會見薩國人此係初次、將來邦交尤望彌增余當即上奏願將御言傳達於本國政府、覲見於是告終、此番得仰瞻御容並親聆御言、殊深感戴、且認爲此番會見足資爲兩國邦交之楔、誠忻快無狀者焉（國通十一日東京電）

十二日休養
仍閱書
御覽之古籍 宮內省選定

皇帝陛下欽定於御休養之十二日、以一日工夫在離宮樓上御書房御覽文獻、關於書籍經宮內省圖書寮遴選結果 決定爲宋版之漢文典籍與中國文書五十卷、宋版書中著名者有尚書精義通典、論衡等皆係日本宮禁書庫秘藏之物蓋此類無儔之漢文書籍、誠古代中國文化上鮮見之實物也（國通十一日東京電）

派張武官長
犒警衛部隊

皇帝陛下、對於擔任赤坂離宮警衛大任之衛兵部隊、於十日午後六時特差遣張侍從武官長犒賞其苦勞事前於九日、曾對小栗警視總監賜以慰勞之御言關係者莫不惶悚感激不已云（十一日東京電）

日外省派遣
留學生赴華
二名已選定

日外務省對華文化事業部爲樹中日親善百年之大計、每年照例送青年學生留學中國本年度第四回之留學生二名、十日已經決定、榮膺斯選者爲東京府立一商二年生大久保任晴、府立三商二年生小島敬晴二人、年皆十五歲由東亞同文會牧出理事率領訂於廿一日自神戶放洋、入學於天津中日學院、然後再肄業於專門學校或大學等最高學府云（國通十一日東京電）

調整滿日蘇三國關係
解決對蘇懸案具體策
外相授以訓令大田大使已出發歸任
國境退兵撤防設置調委會頗可期待

廣田外相自北鐵交涉成立後曾與蘇聯駐日大使猶烈涅夫氏自由會談數次、爲整頓日蘇國交、並期確立外交的基礎計、聞此後亦將繼續進行關於上述大田大使與外交人民委員長李特維諾夫亦同時於莫斯科開始交涉、廣田外相當大田大使啓程以前、關此授以訓令、則大田大使當前之重要任務、厥爲關于改訂漁業條約交涉、依據一九二五年基礎交涉確保西伯利亞森林利權、鑑於在日蘇關係上常投以暗影之**蘇聯國境軍事施設而撤退三國國境駐兵、撤廢防備、**及其善後措置、即援用**樸茨茅斯條約設定無防備地帶、**及設置國境紛爭調停委員會等之折衝殊堪期待云（國通十一日東京電）

當大田駐蘇大使歸任之際、廣田外相決使其携行關於强化日蘇關係之一般的訓令、該訓令範圍極廣、於承認該大使之自由裁量權同時、決擬向調整北鐵讓渡後之滿、日、蘇三國關係邁進堪稱廣田外相之關於解決對蘇諸懸案之具體策、而以目前問題即爲
一、設置關於確定三國國境之協同委員會
一、改訂日蘇漁業條約
一、北薩哈連煤油試掘期限延長五年
等、於實行上記交涉同時、並將探詢關於蘇軍遠東軍貝加爾以西之撤兵、廢止海參蔵空軍根據地撤回綏芬河、滿洲里、海蘭泡等地之軍備設備之意志頗可期待（國通十一日東京電）

駐俄大使大田氏、乘十一日午後三時由東京站出發之特別快車富士號、就歸任之途、該氏定於十六日抵東京、擬勾留兩三日後、預定於四月二十八日抵莫斯科云（國通十一日東京電）

十一日駐蘇聯大田大使、十一日午後三時自東京啓程就歸任之途、途中宿於京都、大阪、兩夜、與民間懇談關於日蘇通商問題、十三日自京都啓程經朝鮮赴任、其在滿洲日程、十六日抵奉天、十七日抵新京、十九日自新京啓程轉赴莫斯科、聞廣田外相於十一日午前邀大使作最後協議、並付以重要訓令、廣田外相擬當大使歸任後與李特維諾夫氏進行協議漁業改訂問題、北樺太煤油採掘延長問題、盧布換算問題等、且當解決此等問題之際、有漸進的交涉滿日蘇共同委員會撤廢國境防備、與締結三國間之不侵略條約等意向、故大使歸任後之活躍殊堪注目云（國通十一日東京電）

寫眞
（上）皇帝陛下與日皇陛下同蒞御覽大觀兵式
（下）於使館恭迎御駕之溥傑氏潤麒氏及韞穎夫人（溥傑氏之右爲丁公使）（國通）

湯島聖堂祀典
開儒道大會
派許次長等
赴日本參加

日本重修之湯島聖堂、訂自四月二十八日迄五月一日四日間、爲行第一次奉祀禮、特開儒道大會、爲圖同文民族親善計、擬招聘滿洲國學者前往參加、前曾以斯文會長德川家達公爵名義、馳函文教部大臣鄭孝胥氏、文教部當局經種種詮衡、決定派該部次長許汝棻奉天教育廳長韋煥章、吉林教育廳長張書翰三氏並隨員池田屬官、丁翻譯等一行五名前往聞二十日自新京首途東上云

三中將之叙勳

軍政部次長陸軍中將 郭恩麟
第一軍管區第一地區司令官兼混成第一旅長陸軍中將 王殿中
第二軍管區新京地區司令官兼混成第一旅長陸軍中將 李文炳
叙勳二位賜慶雲章

認爲排日雖已緩和
眞親善仍有待
在華日總領事一致之意見
會議已畢應唐宴後即返任

在華總領事會議、已於十日告終、結果雖認爲排日已緩和、但至眞正之中日親善、仍須相當時日之意見、已趨一致、又有吉公使、將攜帶該結果、決定於二十日啓程歸國云（十一日上海電）

在華總領事會議、第三日之最終會議、十日自午前十時在公使館事務所開會、公使以下總領事以下均出席、繼續九日、仍無隔閡的交換關於中日問題各般之意見、藉作最近將歸國之有吉公使之參考、至午後五時閉會、又出席各總領事、俟十一日參列國民政府外交部次長唐有壬氏之招宴後、即將分別歸還任地（十一日上海電）

以設國境委會等前提
進行某種程度之諒解
大橋外交次長飛抵哈爾濱
將赴黑河與蘇聯要人會晤

大橋外交部次長、偕同田中少佐、吉澤花輪兩秘書官視察富錦後、搭乘飛機於十日長十時四十分抵哈爾濱、當會見森島總領事、施外交部特派員及其他要人、十一日乘飛機赴黑河、關於大橋次長以下此次之赴黑河當此時期頗堪重視、觀將踏上北鐵接收後遽然進展之國境問題第一步、大橋次長、大約於黑河與日下駐在海蘭泡之蘇聯外交人民委員會遠東代表美拉美德氏及古勞斯領事會見以設定國境委員會、締結滿日蘇不可侵條約之前提將進行至某種程度之諒解云

中國倘根絕排日
決意交換大使
有吉公使廿日前後回國
廣田外相將與磋商

有吉公使將於二十日前後歸國、對廣田外相、報告關於今後之對華政策、同時並將報告上海在華總領事會議之結果、頗可期待且廣田外相本擬日之方針、倘中國方面能根絕排日、排貨運動時、有基諸華方希望斷行交換大使之意向、是以乘有吉公使此次歸國機會、關於交換大使問題、決作重要磋商、因之該問題將有急速之進展、料於本年內交換大使即可實現、深爲期望云（十一日東京電）

蘇聯力謀完成
外蒙之赤化
蘇蒙會商決定各項

據南京某方得息稱、蘇聯遠東局長毛哥維太夫、奉蘇聯外交人民委員會主席李特維諾夫之命來赤塔、與遠東紅軍司令加倫、同晤外蒙赤衛軍幹部、舉行會商、據傳已決定左列各項
一、蘇聯努力完成赤化外蒙工作、以該地爲遠東政策中心、爲達到此目的、由蘇聯本國派赤化工作人至外蒙、與外蒙赤衛軍協力、主持外蒙政治軍事之建設
二、爲開發外蒙資源、蘇聯無利息貸與外蒙一千萬盧布
三、蘇聯派飛機二十架、開設赤塔庫倫間旅客運輸航空路之定期航空、每星期對開四次乃至五次（十一日南京電）

三煤油公司決撤滬營業所
將求賠償損失
對美大使之第三次抗議
日外務省已發回答覺書

目下對於日本煤油業法、日本商工省當局、交涉保障營業權中之外油方面、釁及對於滿洲國煤油專賣法之緩和運動、已成泡影、故美孚亞細亞、德士古三公司、決定撤銷上海營業所、且以代償辦法、將向滿洲國財政部要求賠償各社因撤退所蒙之損害及保障全滿七十六處直營營業所停辦之諸費用（國通十一日東京電）

滿洲國之煤油專賣制度、已自十一日起實施、關此對於昨年十一月三十日由駐日美國大使古魯氏向日方提出之美國第三次抗議、日外務省十日夕刻、已將第三次回答覺書、手交與古魯大使、該回答覺書、與三月二十五日手交與駐日英國大使克萊布氏之對英第三次回答覺書、大同小異云（國通十一日東京電）

後任駐滿使館
結城書記官
訂五月赴任

決定轉任安東領事之駐滿大使館書記官栫谷秀夫氏之後任、業已任命結城司郎氏、該氏訂於五月六日、乘神戶發之吉林丸偕同家族、就赴任之途云

到京訪各方接受訓示後
武官赴日參觀團出發
團長王永清中將臨行談話

茲由通信及報章所載、得滿洲國武官日本參觀團、由承德地區司令官王永清中將以下二十九名與以指導官資格被邀參加之軍政部顧問田中少佐及其他二名並翻譯等一行共三十七名、組成、業於十一日午前十時搭亞細亞號由新京出發、經由大連赴日參觀地址、爲東京、日光、伊勢奈良、京都、大阪、神戶吳宮島、京城等地預定五月八日返新京、一行當啓程前於九日正午受最高顧問佐々木之訓辭後並自十日午前十時歷訪關東軍司令部駐滿海軍部、國務院、宮內省各處致臨別之禮、領受訓辭、團長王永清中將臨行前有如左之談話

余等當茲奉命赴日之際、擬畧述感想、蓋此次旅行之目的、係欲參觀日本之軍事施設及其他各方面之事項、決以先進日本之長爲模範、而資改善國軍使之進步也、一面深望增高對於日本之認識、以期收得滿日親善之實効、尤其恰值我皇帝陛下親身訪日之中、更使臣等感激不已知友邦國民之熱誠奉迎尤不勝感激之至、余等得乘此機會渡日旅行、誠覺無上之光榮夫日本爲亞細亞先進之國家、文化制度完備、尤其軍備之施設更駕乎世界之上、故余等睹此實情後、決意蒐集材料以資將來改善國軍、況滿日兩國係東亞兩大帝國、是以兩國實行提携、握東亞與世界和平之關鍵者、由此可知、余等對於滿日兩國不可分之關係、確信將來愈將趨於堅固、於此種意義下、雖係短時間之旅行、決盡可能以謀舉親善之實、余等深感以上使命之重大、故決擬努力、以期收得預期以上之收穫云

北寧路組織
日本視察團
由殷同率領
於五月東渡

北寧鐵路局擬視察日本鐵路設施、以資借鏡、前向交通部呈請赴日視察許可、現已蒙交通部批准、該鐵路局因此選拔鐵路技術員廿六名、組織旅行團訂於五月初旬由滬放洋赴日、該視察團一行由北寧鐵路局長殷同領導、豫定歷時三閱月研究日本之鐵路行政技術云（十一日南京電）

今日本報出版
三張半

緊要聲明各界注意

啓者鄙人素因精神耗弱不能處理家政已將所有財產悉數之長子熙純全數處理前經登報聲明并該妾已由熙純管有年不幸前與鄙人已脫離關係之婦侖氏并邀携乃級三於去冬乘鄙人精神不完備時設計投入家內私假名義向熙純所管理之房地各戶强迫欺立字據經熙純人而鄙人亦恍悟始知侖氏父女所爲非是有干法紀鄙人知商議鄙正擬依法聲明之際該侖氏父女聞息於三月廿七子罪潛逃無踪併拐去金飾及狐皮襖等件除派人尋找避并登報聲明倘嗣後侖氏同侖級三再有假鄙人名義在外詐任何事非鄙人全家人員概不負責恐遠親近友倘未週特此登報聲明

馬林泉率子熙純謹啓

圖章遺失聲明作廢

啓者鄙人於康德元年五月廿一日在瀋陽中國銀行開有第二二四三號何致堂檯頭定期摺壹扣又於同年十一月二十日開有第一百號代存天津中國銀行活期存欵何致堂檯頭收條壹帋在該行所留印鑑係方形何致堂印篆文印章茲因不慎遺失除向瀋陽中國銀行聲明掛失外即後無論落於何人之手概作無效特此登報聲明

何致堂謹啓

本報啓事

一、凡本報代派處或派報處將押欵交與分社及代派處或本報經理部員時必須取得臨時收單
二、該押欵如經本社收到時即由本社直接與以正式受領證 倘在交欵日起十日以內未接到本社發行之正式受領證時須速向本社經理部索取
三、對未經本社發與正式受領證者之押欵本社或不負其責

滿洲報本社經理部

鳴謝商會代理肇泰保險公司賠欵敏捷

啓者敝號等樓房住戶山成玉等商號距意日前失愼延燒毀經奉天市商會保險部偕同該分公司經理調查屬實不數日即按損失賠償三千五百元手數提簡異常迅速并無折扣鄙等領欵之餘感戴莫銘特刊報端鳴謝

那譜忱 那品三 啓

討論歐洲時局舉世注目之
斯特萊薩會議已開幕
在波羅梅奧宮殿開始談商即繼續審議
因國聯將開理事會關係祇行會商二日

討論歐洲和平方策頗引世界注目之斯特萊薩會議、候英代表一行最後到達於十一日午前十時半在波羅梅奧宮殿開會、繼續審議至午後一時、暫行閉會迨午後舉行午餐會、旋復續開第二次會談十二日午前十時半仍繼續會談、因國聯理事會關係、祇會商二日即決定閉會（斯特萊薩電）　按斯特萊薩爲意大利境前報誤爲得立次斯

爲減殺蘇法同盟効力
另謀全歐洲安全保障
斯特萊薩會議前英特開閣議

麥克唐納總理當出席斯特萊薩會議以前、十日午前臨席閣議、關英國政府之態度、作最後的協議、其內容概要如左

一、在斯特萊薩會議前、蘇法軍事同盟以兩國條約之形式在事實上成立一節、殊予斯特萊薩會議以重大影響

一、英國以爲該蘇法同盟若照原有形式長此下去、將對歐洲事態釀以不良結果故英國應於斯特萊薩會議及聯盟理事會上、以薄弱該條約之効力爲目的、使其不止爲蘇法兩國、且使爲包括關於保障全歐洲之安全保障、邀德國亦參加之、以努力改訂該條約

一、爲再加確認國聯規約之第十條、第十五、十六項更進一層强化由侵略國申訴及由武力互相扶助之確約

一、爲協約安全保障、對擾亂和平國國聯應採取之外交、經濟及軍事上之行動期其敏速化（十一日倫敦電）

傳達新外交方針及
對華美蘇關係
外相決派遣南洋巡閱使

廣田外相、近已繼派吉田大定特派通商局松島第二課長使赴歐美後銓衡派遣巡閱南洋之第二次巡閱使、經十日見諸明令及若松第三課長聞日內即可與霍光次官協議結果、乃決又訊、兩氏預定五月出發依以巡視暹羅、海峽植民地、爪哇、英領印度、阿富汗、伊蘭、敘利亞、巴勒士丁、依拉克等、歸途視察菲律賓、預定於十月返國、將廣田外相之新外交方針及最近對華對美對蘇關係傳達各地使領（國通十一日東京電）

林滿鐵總裁
訪岡田首相

林滿鐵總裁十一日午前九時五十分訪岡田首相於官邸、作重要談話、關於經營滿鐵、十時半辭云（國通十一日東京電）

中國對日關係已
採用善鄰政策
施肇基在美演說平等原則
美國正研究中美白銀問題

嘉培希爾特訊、中國駐美公使施肇基五日演說、謂中國對日關係已採用羅斯福總統之善鄰政策、施氏稱中日二國間雖仍有尖銳之衝突、但該政策已爲國民政府所採用、並繼續遵守、氏鄭重聲稱、友邦必須承認平等之原則、包括對於他國利益之尊重、與其需要之充分了解、氏又稱、美國白銀派議員購銀政策有利於中國、爲誤解之一例、因該政策實有害於中國、此固非美人之所願、就一般言、美國爲對華最友好國家之一、兩國文化基本各點實相一致、此實爲智識上與感情上的友誼了解云

華盛頓訊、刻在華盛頓舉行之全國白銀會議五日通過一議案、由國會議員與貨幣專家組織一特別委員會、研究有關中美二國之白銀問題、該會議在全國白銀協會監督之下、今晨開會、會期二日主席爲前蒙他拿州長阿倫、任命一特殊團體以討論中美白銀問題之決議、係中國政府顧問林柏克所提出、五日討論範圍甚廣、發言甚多、衆議員台斯稱、美國須於下列二者擇取其一、一爲發行紙幣、一爲通貨膨脹、氏稱後者爲唯一之解決方法、由白銀之貨幣化可以完成、此爲自然本身統制之膨脹、且提高國內物價、與國債平等氏認今日爲全世界建立金銀復本位之最適宜時期、然前此所未有、氏稱「美國今日之地位須採用複本位制、因其爲世界最大債權國、輸出國與存金最多之國也」參議員惠勒亦主張幣制之重定謂「銀常爲組織良好之宣傳之犧牲」氏譏笑政府購銀政策有害於對東方貿易之說、主席阿倫歸納該會議討論之目標如下、第一、銀價上昇在每盎斯合一元二角九分、第二、政府購銀之增加、第三、自由市場之設立、作國內生產者得銀價可高於每盎斯合六角四分又二分之一之利益、李伯克於本日散會後稱、渠將於六月返華、與中國政府討論發展中美貿易問題云

對希特勒總統賦與
設定防地權能
德政府以官報新頒之法律

德國政府、以官報頒布希特勒總統及布倫貝格國防部長聯名之新法律如下、對希特勒總統、賦與以設定防備地帶之權能、在該地帶內之建築工事、完全置於軍部當局之監督下、同時在該地帶內、若無國防關係當局之認可、禁止開設或變更河川及運河、又國防當局、具有限制該地帶農地之權限（十一日柏林電）

句國會選舉
貢波士獲勝

句牙利總理兼國防部長貢波……獲有一百六十五席之多、其他兩政黨及小農黨與教會黨向與貢波大聯絡者、聞獲有三十六席、故此次政府中在下院中將佔全體五分之四優勢云（十一日句京電）

斯特萊薩會議閉幕後
拉伐爾外長訪莫斯科
晤李維諾夫後並赴瓦隆薩一行

拉伐爾法外長、擬於斯特萊薩會議終了後、定廿三日訪問莫斯科、預定在莫斯科逗留三日間、會晤李維諾夫外長等、關於歐洲和平策、作懇談後、更擬赴瓦隆薩、會見波蘭政府當局云（十一日巴黎電）

軍火商課利得稅
改戰時徵兵制
美下院可決馬克斯威提案

美國六日之下院正式會議、當審議軍需品不當利得取締案之際、已可決南喀爾勒那州選出民主黨議員下院陸軍委員長馬克斯威氏提出之二二、修正案、其要旨如下

一、對於軍需工業會社之利得、課以百分率之過剩利得稅

一、關於戰時徵兵、將現行之自二十一歲、至卅一歲改爲自二十一歲、至四十五歲、（依此案美國之戰時兵、約達二千三百萬）又與馬克斯威氏提出之該修正案相關聯、下院更可決密芝里州選出共和黨蕭德氏提出之當戰爭時、所有國內之財源原料資源徵發之權能、一切均賦與政府之修正案（十一日華盛頓電）

視察中國後對東亞
必有深刻認識
日外相招待美國視察團

日外相廣田、十日夜在外相官舍、開歡迎晚餐會、招待美國遠東經濟視察團團長傳卜士氏以次主要團員九名及駐日美大使葛盧、參事官奈維爾、宴畢進水菓時、廣田外相、致歡迎詞如左、貴團一行、光臨敝國、與日本實業家間交換意見、不僅可使日美間經濟關係密切、且可與日美兩國之友誼親善關係之增進上以莫大貢獻、聞一行更擬視察中國、本人深信視察中國實狀後、不僅對日華關係、且對東亞全局、亦必獲有深刻認識、謹祝旅途康寧幸福

傳卜士團長旋起立致答、美日華經濟關係之緊密化不僅對東亞和平、且對世界和平、亦將有莫大貢獻、敝團此次來貴國之意、因更感重大、旋全體歡談、盡歡而散（國通十一日東京電）

美使詹森
定期赴京

北平通信、近日關於美國駐華公使赴京討論經濟問題之說、甚盛、而對其離平之日期亦言人人殊、記者昨訪美使館、蒙接見、據談、本人赴京之日期、傳聞不確、本人現定本月十八日離平赴京、本人之赴京之使命與其爲謂接洽經濟事情、勿寧爲歡迎美國經濟考察團、也本人之入京乃一通常之拜訪、毫無特殊使命、在京滬一帶將逗留一個月以上、而美國之經濟考察團、亦將於此時期內到華、屆時本人在京滬歡迎該團、較爲便利、該團到滬後、即分遣專家、分別前往廣州、漢口、南京、北平等地視察、然後在上海集中、外間揣測該團將全體以遊歷之形式視察各地者並非事實、關於借欵問題本人未奉政府命令到京時如貴國官方對此發生興趣亦可交換意見云、又詹森氏前日招待中外友好甚多、慶祝其四十八歲生辰、詹森氏自幼喜研究中國事情、過去五年來、正其駐華公使任中、對中國事情之主張、恒爲美國政府所器重云

據其後確息
謂並無此事
對法蘇同盟
日外省觀測

日本外務當局、對法蘇軍事同盟成立說、有觀察如左、法蘇因恐德意志侵略、已成立軍事同盟一事、前即一再傳來、惟其後據確息稱謂並無此事、此問題頗含宣傳性、無蘇聯既懷德國之敵視而積極活動、則其向法國提議此事、似爲事實、其成立且充分有可能性、頗可注意（國通十一日東京電）

關於外國間發生戰端
美國政府應取之態度
羅與哈爾協議　決守中立政策

羅大總統、關於外國間一旦發生戰端時美國政府應取之態度、以前即曾與哈爾長官間、慎重協議、結局已決定確立嚴正中立政策、無論如何、決拒絕參加外國間之紛爭、但關於該項具體的細目尚未決定、關此大總統、十日特招致哈爾長官、關於未解決諸問題、作重要協議云（十一日華盛頓電）

學說問題竟擴大
樞相亦有責任
斷然起訴論已頗爲有力

對於美濃部博士之起訴不起訴論、司法部內、議論頗盛、就中以決由司法部之立場、斷然起訴藉明博士責任歸趨之意見、最爲有力、一面與此相關聯一木樞相之國法學（明治三十二年版）其內容對於美濃博士、將成爲檢查當局追究之中心所謂詔勅批判說之根源、又昭和七年、當新年初次御講書之際、一木樞相、以御前進講者、曾奏講美濃部博士之學說、向聖上陛下進講、蓋一木樞相之思想、十內何以美濃部博士學說爲基礎、誠有檢討之必要、司法部對此頗重視、又最可注目者、乃爲金森法制局長官之著書及其進退問題、由該長官在日前議會之答辯、推測其學說在現在之地位上、頗爲不穩、依四周之情勢發展如何、或將問題化、將來情勢如何推移頗堪注目云云（國通十一日東京電）

要求徹底處置
愛國諸團體期貫徹目的

以要求徹底的處分美濃部博士之國體擁護同盟爲中心的愛國諸團體、始終爲貫徹目的起見、俟十五日滿洲國皇帝御離京後、即對司法當局斷乎要請起訴、同時更擬依國一齊開始言論文書戰、全情勢之所趨、認爲即招來倒潰內閣、亦屬不得已云（國通十一日東京電）

訪日記者團
皇上安抵東京之第一日（第四函）
恭逢二聖言歡之盛況
訪六報社承東朝招宴
謁明治神宮並遊東京名區

楊華亭　於東京

四月六日　連日以來、陰雨連綿、惟今日天朗氣清、忽風和暢、而旭光燦然於空中、恰似象徵東亞永遠和平之基礎者、滿日友好關係更增進一步也、我國皇帝陛下御訪日、開東洋史上新紀元、九千萬人民、莫不同深感激、陛下於午前九時乘御比叡入橫濱港、前遂與御出迎之秩父宮殿下、同乘御召列車、由橫濱抵東京驛、時十一時三十分、於廿一發之禮砲聲中、陛下即降車矣、滿洲國軍樂隊奏樂、日本天皇則早於十一時十分、由宮城出門、出迎於東京驛、待皇上降車、由秩父宮殿下御介紹、二聖握手言歡、日皇致意有勞遠來、皇上深謝日皇出迎、幷皇室御厚意御歡待、嚴肅莊嚴、永垂史冊、十一時四十分、於日皇見送中、皇上乃與秩父宮殿下同乘、接伴員林權助男陪乘、菊花御紋章之儀裝御馬車、及沈宮內府大臣以下扈從官又接伴官大谷宮內次官等之編成鹵簿七輛馬車、入御旅館赤坂離宮、御順路即由東京驛、行幸道路、二重橋前、凱旋道路、拓務省之前、右折、警視廳前、左折虎之門、溜池、赤坂見付、至御旅館矣、官民及公共團體約數萬人、奉迎於順路之兩側、吾等記者團亦於警視廳前、奉迎皇上、皇上對於奉迎者均以舉手禮答之、聖駕安抵旅館離宮後、解除旅裝、於二階食堂午餐、隔窗而望、苑內櫻花、有如古代繪圖、感興極深、忘却長途之疲勞矣、食畢、陛下出裏院與秩父宮殿下及扈從員接伴員一行共攝紀念影、午後一時四十四分與秩父宮殿下同乘、林權助男陪乘、接伴員陪乘、及沈宮內府大臣、張侍從武官長、袁尚書府大臣以下分乘馬車六輛、出離宮、於沿道市民熱誠奉迎中、英姿颯爽之陛下、遂由宮城二重橋正門御參入、日皇御陸軍正裝親自出迎、二聖再度會晤有如舊知、因相握手、由松平式部長御先導入鳳凰間、日皇后亦於鳳凰間入側出迎、日皇御介紹、與皇上握手、正面玉座、近松平式部長官侍立、秩父宮殿下臨席、以極其鄭重之態度、致謝建國以來始終不易之日本皇室御援助、及去年實施帝政之際、欽派秩父宮殿下蒞滿、日皇及皇后亦道不辭波濤千里、遠道御來訪之厚意、彼此歡談、光垂青史、嗣皇上贈日皇大勳位蘭花大綬章、日后蘭花章頸飾、日皇大勳位蘭花大綬章、果成御使命、同深感謝、日后於鳳凰間入側、皇上告辭、日皇於御車寄處見送、午後二時卅五分、皇上退出宮城、於二時五十八分即歸還御旅館矣、宮中鳳凰間與我皇上歷史的御會見後、日皇爲答訪、御通常禮裝、佩大勳位蘭花大綬章副章、大勳位菊花大綬章副章、鈴木侍從長、本莊武官長、扈從於午後三時卅分自動車鹵簿御出宮城、行幸赤阪離宮、同卅八分抵離宮、皇上御迎入於二階之間、日皇致答訪之意、附鈴木侍從長捧持日本最高勳章大勳位菊花章頸飾、贈進皇上、皇上感激御答訪深爲致謝中接受勳章、日皇於午後三時五十分由離宮御發、五十八分還入宮城、是日晚六時半、日皇日后於宮中豐明殿以皇上爲主賓、召各皇族臨席幷召兩國重臣百六十名、開催盛大之晚餐會、繼續於正殿舞樂、藉慰皇上

訪問六報社
晚餐雅敘園
加爾比斯公司
亦宴請記者團

吾等是日早餐後、至警視廳門前、奉迎皇上、迨皇上抵離宮、吾等即訪問東京日日新聞、東京朝日新聞、時事新報、讀賣新聞、報知新聞、國民新聞等六大報社、由各報幹部招待、幷攝影紀念、又拜觀答訪皇上之日皇、咸激之餘、覺忘午餐、直至午後五時、出席加爾比斯製造股份公司招待宴於目黑雅敘園、主人爲該公司總董事三島海雲氏及井上成意氏、幷聘味之素主人鈴木三郎助代作陪、席上、燕窩魚翅、維陳中國菜、又招美妓多人爲之侑酒、彼此歡談、直至十時盛筵始散矣、吾等即乘車回九之內旅館、加爾比斯製造公司總董事三島氏曾在北平多年、精通滿語、加爾比斯係旅行蒙古時所發明者、在日本全國飲之、清香無比、銷售極廣云、雅叙園不僅爲東京之大飯莊且爲帝都中之名所、雕樑畫棟、模擬古宮、富麗豪華、罕有其匹云

遊覽東京市名區
東朝設筵招待
（第五函）
記者團參觀中插入銀幕

四月七日　晨、夜雨初晴、旭日東昇、天氣溫和、宜人遊覽、外出之前、有本報東京支社長清瀨邦弘氏來旅館、稍談片刻、即辭去、而余因限於共同行動、抵此已數日、猶無暇前往參觀也、嗣同人齊集、乘車遊覽、首至復興紀念館、僅殿外行禮、並未參觀內容、據云此館原爲被服廠、震災之後、所改建、陳列震災遺物、及寫真等、以作紀念而警醒人民也、繼到淺草松屋、爲一大百貨店、高樓七階、屋頂庭園、有遊覽火車、電動機、上下往來、頗爲壯觀、入、即驅往上野公園、過其門而不入、後至淺草公園、雖動物園、而觀覽亦未遍也、乃參拜靖國神社、及明治神宮、各攝一影、以作紀念、是日參拜者、彼來此往、絡繹不絕、吾等出明治神宮、又乘車至皇上御旅館之赤坂離宮前、亦僅由車窗瞻仰、美麗之中猶覺清幽、時已午後二時半、尚未午餐、固極忙碌如此、疲之、然並未得詳細參觀也、嗣轉至丸之內大數內精養軒吃飯、稍憩、四時始遍、日活多摩川撮影所、自動車三輛來接、同人遂又相偕前往參觀、該所在東京郊外、自動車急駛一時餘始到、見相距之遠也、該所規模宏大、亦可見一斑、因公赴大阪未歸、所長立花氏、由其家族宿舍及獨身宿舍、職員達四百餘人、而其中出製作部長藤田平二氏暨幹部迎入客室、彼此寒暄、稍用茶點、與女明星合照一紀念像、後參觀有聲攝影場、無聲攝影場、有聲之調音室極大、面積二百四十坪、爲東洋首屆一指者、適攝一新女性大學一影片、此片原作中野實、導演鈴木紀子、監督清瀨英次郎、攝影渡邊五郎、演員爲女明星西條百合子、大原雅子等多人、同人參觀於當鋪一幕、亦被攝入其中、此片將來完成、倘放演於我國時、則於銀幕上當可看見記者團在東京之形狀也、參觀所中遊覽一週、旋急駛芝區紅葉館出席東京朝日新聞之歡迎宴、至時已七時餘、主人均早臨靜待、大西幹事、外報部長原氏、東亞部長吉田嘉智四氏、編輯部記者尾崎具知原氏、除美女六名侑酒外、此觴談、調查部武內太田兩氏、滿洲版主任岡見齊氏、外報部千原益田嘉智四氏、席間彼又演紅葉舞及唱滿日和親、不變、象徵滿日和親永遠迄今其意、即千年前之舞蹈、名、端莊大雅、有彈女五名、舞女三也、直至十時半、盛會始散而歸旅館矣

皇上駐蹕東京
之第二日

皇上於五日晚與日皇々族及兩國重臣、會宴豐明殿後、并於正殿天覽傳統一千餘年之宮中舞樂之秘曲、至九時卅分於日皇々后見送中、始出宮城而歸赤坂離宮、時已四十六矣、御宿一夜、於七日早九時卅分御召自動車、參拜明治神宮、林首席陪伴員陪乘由離宮出發、經外苑連絡道路、由神宮橋前進、有先到之隨員四十名、在南神門外西側整列奉迎、神社局長兒玉、神社局總務科長等、御召自動車九時四十四分、南神門前停止、秋岡權宮司御先導、輕足下車、御陸軍通常禮服之皇帝陛下、淨手、參入拜殿正面、捧玉串、拜禮畢、十時六分巡覽外苑聖德紀念繪畫館、覽日本畫及大帝治績、感殊深、十時五十八分退出、十一時、爲表示敬意、訪問日皇太后、會見之際、述來訪之詞、皇太后贈予物品、皇上特謝厚意、十一時廿分退出、同卅七分參拜靖國神社、御拜禮神前默禱、出中門前出發、由陸海大臣以下係員奉送中、御歸還旅館

關係者賜謁
兩院呈奉迎文

午後四時四十分、貴衆兩院議長於赤坂離宮捧呈奉迎文、午後五時皇上賜謁建國關係者廿名、幷賜以茶點、佔此光榮者、爲頭山滿、德富猪一郎、陸軍少將二宮健市、土肥原賢二、岡村寧次等、皇上於是晚與各皇族交驩、招宴於離宮、午後六時秩父宮同妃高松宮同妃各殿下及在東京各皇族前後參集於旭之間、六時半皇上御陸軍式禮裝臨場、與各皇族歡談、嗣導入二階大食堂花鳥之間、正面爲皇上、右爲秩父宮妃殿下、左爲高松宮妃殿下、御着席後、宮內省樂部員之管絃樂吹奏中開宴、會食畢、歡談、幷贈予各殿下及皇族模形等、除秩父宮同妃兩殿下外、其他各皇族殿下於八時卅分請辭退出、是夜九時之花電車、由東京市電氣局誠奉迎皇上暨兩殿下、御旅館而通過之間感興頗深、殊爲滿足、秩父宮同妃兩殿下於九時半退出

破天荒之聖藥・治療梅毒服用歐斯新益散

破天荒之梅毒聖藥　內服用新六〇六片

歐斯新益散

OSNEOSAN

我社經多年之苦心研究、此次始創製一種內服用新六〇六片歐斯新益散、較注射用六〇六勝强百倍、萬試萬靈百發百中眞有藥到病除、其効如神之功、故到處俱得讚辭多蒙愛用又辱承斯界之博士權威者推奬、該藥之効果偉大、絕無副作用、顯非他種藥品所能及者已證所實驗報告、實爲本社之光榮、閣下今如試用一回、即知斯言之非謬也

特長

一、內服用歐斯新益散較注射用六〇六不痛而且効力偉大、

二、內服用歐斯新益散可以隨時隨處簡單自能服用且無危險、

三、小兒容易服用、

四、梅毒豫防、阿密巴赤痢、發疹等症、最有特効

包裝

二〇片　金一圓

五〇片　金二圓三十錢

一〇〇片　金四圓

各地有名藥店皆有出售

【奉送說明書】

發賣元　東京市日本橋區室町二丁目　萬有製藥株式會社

滿洲國代理店　大連市浪速町　日本實藥株式會社

可以完全治癒！

介紹大命相家郭經九

精奇神斷特指迷津之郭經九對於周易奇門揣理經驗二十餘年選擇知名曾經算過文武官員紳商大賈閣名婦均神奇稱贊彰往查來定終身之興衰實前車之明鑑因郭君數理精妙特此介紹也請親臨一談方知奇驗

介紹人　衣瑞亭　張益三　金錫九　馬星垣　楊鴻彰　劉卜忱　于耀昌　鄭賓周　譚錫褒

奉天日滿打字學校招考第六期學員
請諸君良好打字技術又招生啦

年齡　十六歲以上卅五以下者男女兼收分班教授

資格　高小畢業或有相當學識者爲合格欲求專門技術者速來入校

手續　報名時須交已往畢業證書並報名費一元

修業　速成班兩個月普通班四個月畢業期滿發給證書

學科　漢文打字、日語、公文程式、草書備排列表

費用　普通班四個月學費二十四元雜費二元速成班二個月學費廿四元雜費二元

待遇　本校長前在瀋陽警察廳充差多年與各機關素有聯絡本校推薦在日滿各機關服務工作各學員成績優良品行端方者介紹在本校畢業各機關當相

宿舍　本校備有男女分別宿舍

授課　隨時報名隨時受課

地址　小西關三洞堂分所對過樓房便是如要詳細簡函章寄附郵票三分即寄

新京義和謙參茸藥店特別啓事

啓者本藥店開設在商埠已歷十數餘年之久專辦滿洲山鹿茸牛黃虎骨田鷄鹿筋茸花更復不惜重資派遣專門人才逕赴各地採購暹羅犀角頂嫩羚羊西藏紅花頂上及各種珍貴藥材應有盡有以來四川五臺射香雲貴雄精山西紅花界貴許口皆碑自建國以來更加精益求精延聘有名醫士應診有請急症及喘病片丸散湯劑膠丹膏露各種藥材價格皆由國曆一律特別從減恐未週知特此聲明此布精製出售藥材完全

新京義和謙藥店謹啓

通訊處

擇於國歷五月一日爲長子王鳳閣與衣家印女士結婚禮堂設於德勝街聚英樓屆時奉請光臨是幸恕不另東

召南王樹堂啓　綏寧地區司令部副官處　吉林河南街天合慶　敦化縣西門外王公館

鍾鼎氏治耳萬靈油

專治耳底膿血鳴聾聽等耳疾每付價洋兩圓總批發處奉天小南門裏宗仁府胡同東（鍾鼎居）廣招現欵代理

口中殺菌劑

既能防止病從口入
又能提精神之爽快

カオール（口味兒）

衛生口錠

オリヂナル香水之進呈

愈々本月卅日截止期近

進呈方法

為作愛用口味兒之證據起見須將本劑定價金壹圓以上之空盒（袋入十錢廿錢之皮紙効能書及三十錢之空盒合湊一圓者即可）並祈附郵費及包裝費三錢郵票二枚同封用第一種郵便（每十五瓦四錢重須貼郵票三分）投遞

本舖 東京市日本橋區水天宮前 株式會社安藤井筒堂藥品部奉仕係へ

即將上記之奧莉吉那爾（オリヂナル）香水呈上不悞 但一名限定一個

『原料香水』

オリヂナル香水

小瓶（定價金五拾錢）

弊堂特製 本邦香水界第一位

先着之廿万人

進呈！

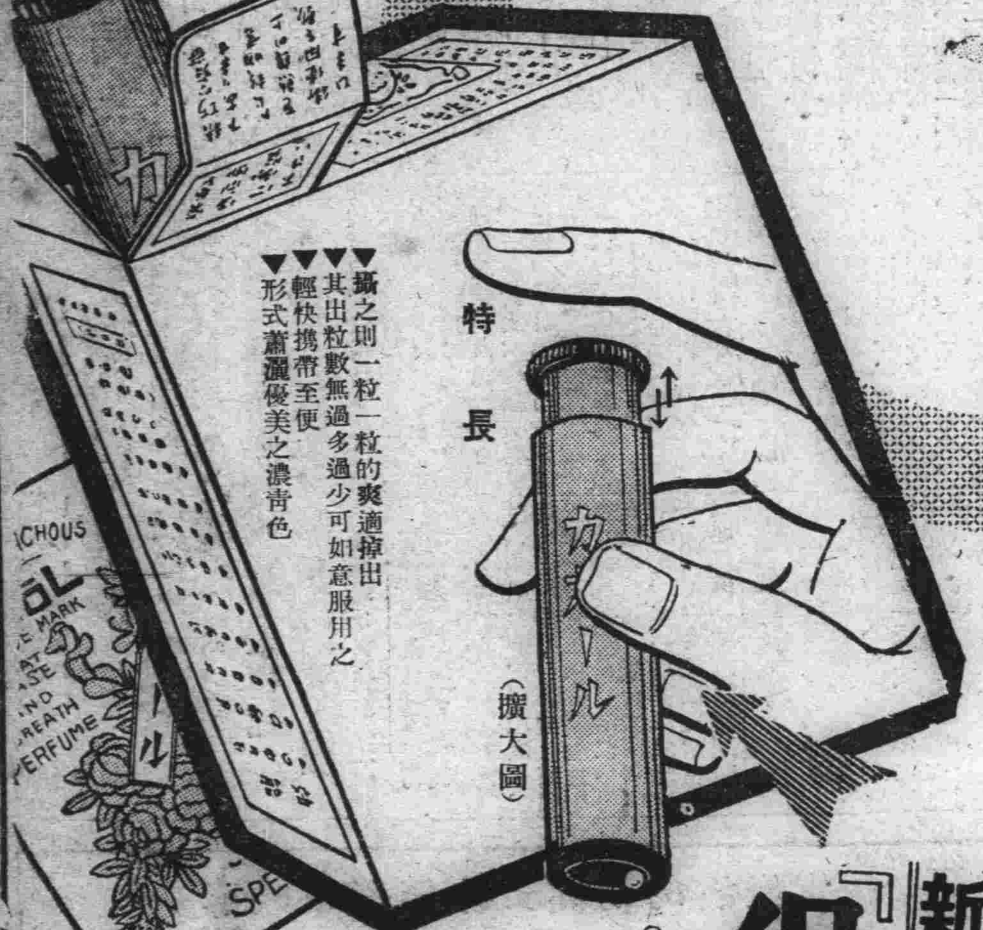

特長

▼攝之則一粒一粒的爽適掉出
▼其出粒數無過多過少可如意服用之
▼輕快携帶至便
▼形式蕭灑優美之濃青色

（擴大圖）

新発賣

『保健容器』

五百粒付 金五拾錢

定價及容量

袋入	（十錢）	百粒
同	（二十錢）	二百五十粒
ポケット容器付	（三十錢）	三百粒
御勾玉形容器付	（五十錢）	五百粒
鞄形容器付	（五十錢）	五百粒
光輝茶金石美術容器付	（五十錢）	五百粒
德用瓶入	（五十錢）	八百粒
同	（一圓）	二千二百粒

奉天

警署奉廳令舉行市民 春季清潔大檢查
檢查期定於本月十八日施行 分派四巡官率警士嚴格從事

奉天城內警察署日前奉本廳訓令、急速舉行市民清潔大檢查、並領到語體告白數千份、已分貼市民各家一份、其告白內容、不過希望注意衛生、及檢查手續與注意之項、本報早已發表、該署事檢查定於本月十八日施行、分派杜春芳、周景和、孫九洲、李景星、四巡官各率警士五名爲一組屆時嚴確檢查云

各寺廟碑文 拓就廿七張 均皆數百年 呈報省公署

奉天市政公署日前奉省公署命令、詳細調查本市各寺廟碑碣、並盡力保護、以存古蹟、碑文之清楚者、可拓下、並呈送省署保存、日昨九日市署已調查完畢、拓下碑文廿七張爲長安寺、般若寺、城隍廟、萬壽寺、娘娘廟、東嶽廟、太平寺、關帝廟、等處之元明清三朝之數百年古碑已於四月十日呈報省公署云

近以菜行移歸市場 擬築環城馬路 方法及步驟刻正在計畫中

奉天市政公署馬路工程處、近以東南兩菜行均移歸東門外市場內、昔日擬定之環城馬路修築、亦可即日動工、以便交通、現正計劃馬路修築方法、及進行步驟、不路日即施行、將來之環城電車或亦將實現云

撤銷警察隊 將全馬步隊 分派各署服務

瀋陽縣公署警務局、在事變後、增設警察隊、馬步隊、有五百餘名、但自滿建國以來、治安日見昇平、乃於康德元年時、已減少至百名、現該局查地方治安警備、已完全無虞、匪勢漸減、故日昨請准警務廳及本縣署、將全馬步隊分歸各署服務、大隊長劉東海氏、升充警察訓練所監督、致各分隊長、則分派各署、其隊部及分隊部即將完全撤銷云

新築市場竣工 菜商紛紛遷入

奉天大東門外市政公署建築之菜行市場、現已竣工、其修築之意、遵照大都市計劃委員會之議決、使東南兩菜行各種商販集合一處、以便市民、日前已由商號承租、更於本月十日上午六時、招集各商號、到市場籌備處抽籤領房、當日搬移、十一日即當開始營業云

竊車賊被警捕獲

省城內外各商民住戶、所丟失之自轉車數目已不可枚舉除事主等事後各自尋找外、大多數均行報告警所、而警察方面、對於此種偷車賊亦非常注意的不分晝夜、均在偵查之中、無奈偷竊車輛之賊人頗多、非一朝夕可能剷除盡絕者、故經警方屢次呢獲、而丟車之事件、仍是迭次發生、眞是可恨已達極點了、於前日午間有警廳搜查股人員數人、行至小西邊門外附近、見一騎車男子形跡甚是可疑、擬向前盤詰不意賊人膽虛未待該員等近前、伊即現驚慌之相、該員等均是精明強幹辦案之老手、睹其情之下、遂不客氣、即將其人捕獲、連同車輛一同帶廳稍加審訊、該人即行承認久慣竊車並供出接收贓物者、該搜查股刻正審訊中

三區桑林子村何宅 四匪黃夜闖入
搶去現欵衣飾損失頗不貲 追報警追緝匪已不知所之

瀋陽縣警務局、於本月十日晨得三區、桑林子村分所報告、該村住戶何殿文、家道小康、很有積蓄、冀爲匪人訪知、乃於九日夜晚十時有匪人四名、闖入何某家中、各持手槍或木棒、威嚇逼索財物、不令聲張、何某爲保性命之故、乃將所有現欵交出、共六百餘元國幣、並給拿出衣服首飾數十件、匪乃飽載而遁、及何家報告警所派人追趕匪人已杳無踪影矣故報局請求各方訪查云

日婦女參觀團 參觀高法院

四月九日午間十二時有日本婦女參觀團廿二名、來奉天法院參觀、當由婁徐二院長夫人引導、至各院庭參觀、直至午後四時始參觀完畢、於談話中婁徐二人言十分歡迎、該日本婦女參觀團、可使日滿國民親善並很希望將來能到日本各地參觀爲幸云

西城公衆電話 耳機被盜去

奉天市電話局、爲便利市民起見、於前年冬設立街市公門外公衆電話耳機盜去、於晚八時、始爲西關警察發覺立即報告本署、並電傳各署共同訪查、定希拿獲如此惡人而加嚴懲云

警務廳召集會議 改組各縣保甲 協助農業團體發展農業

奉天省公署警務廳、因各縣近均太平、保甲自衛團已無何效用、故計劃實行改組、使幫助農業團體發展、故於四月九日特請各廳首領招開會議、各廳均已同意現在正細密研究、準備施行、聞現在全省共有二百卅保、五千一百四十二甲、自衛團五十七萬四千〇三十二名、常備自衛團員四萬五千三百七十七名、組織甚大、將來能集全力於農業之發展、則各村財政富裕、國庫增收、定有很大之希望云

瑣事拾零

因誤會而興毆

大西關下頭李家闊子胡同、住戶非常雜亂、大多數均是丙等戶口以下者居多、因之該處一帶時常發生笑話的事件、想係人多繁雜之所致、亦未可知在昨天午後六時許、該胡同有男女四人、互相群毆、經附近各住戶再三勸解、始暫告一段落、事後查其互毆之原因、係一袁姓洋車夫由外拉車歸家、一見其妻竇氏不在屋中、遂至同院各屋尋找至劉姓屋中正見其妻與劉姓談天、笑聲達於戶外當時並未細查、即大發雷霆、堵屋叫罵概疑其妻與劉某有私也、豈知劉某亦是由外方回、見竇氏在屋遂詢問伊妻劉氏赴何處而去、袁氏答以跑了、概因兩家男子均未在家、故湊至一處閒談、斯時正值劉氏赴廁所、以是屋中僅竇氏一人、袁某不查眞相、開口即罵、劉某自覺無他種行爲當然不服遂亦還罵、雙方竟至動武、斯時劉氏聞聲由廁所跑回、亦不知伊夫與袁某因何打架、遂亦不問理由、當時即行加入、竇氏心中遂明瞭大概、但被時各方面均在氣頭上、勸解是不中用的、並伊自己又負重大嫌疑、雖然是無法勸解、但亦不好袖手、故亟力與各方辨白誤會一面拉着伊夫、此時同院及附近各住戶、均趕到、始給勸開、但其結果、或有無其他情、局外人是不得而知云

△無賴調戲女工 市內各住戶中、近年來頗有因生活之問題而青年婦女赴各工廠工作自謀衣食者、因之每日早晚上下班之際、常見有三五成群會在一處行走、或說或笑、其意均頗自適、忽於昨午後六時許、在馬路灣西側有某工廠之女工十餘人、年紀均在二十左右、下班行抵該處、正在說笑前進之中、忽有騎自轉車者二人、一約二十許、一約三十許、隨在該女工等之後、不時以穢言調逗、該女工等見被二人用言不良、當即止步大罵而特罵、該二人起初尚且不負並以還罵、後經一年長婦人說道扯着他兩個到局所報告去、該二男子見事不佳、遂猛力掙開、騎車向南轉西而逃跑、該女工等追逐無術、遂一邊走一邊罵向東而去云

爲防官兵發生疾病 全體引種牛痘

奉天第一軍管區司令部軍醫處診斷本部各官兵、現已施行、又鑑氣候溫暖、天花甚易流行、爲防本部官佐兵士發生疾病、及保持健康計、定於本月十日午後一時至二時在本部診療所施種牛痘、並注意社會公共衛生、多數官兵均親往受種云

赴吉兩少將相偕已返奉

又訊該部滿少將部附、與教導隊々長赫慕俠少將、日前赴吉林第二軍管區見學特別檢閱已詳本報、日昨該軍管區已檢閱完竣、故於本月八日晚十時二少將偕同返奉、關於檢閱事情、均已領會、現本部及教導隊正待檢閱之下、二少將當有一番建議云

齒科醫師會 襟章已製就 請警廳備案

奉天市齒科醫師會、現已成立多日、會員襟章、於本月九日製就同時將式樣呈報瀋陽警察廳請予備案、該廳查核後、尚屬可行、章上有白色齒字、地爲燒藍、並有英文字母表示奉天、故於十日午後、即通知各警察署一體知照云

鳳城

滿日七個機關官長 實行聯合搜查 嚴緝造謠窩匪濟匪份子

鳳城縣街於月之六日午前九時、經友軍駐防鷄冠山驛青木隊長、偕同本邑守備隊憲兵隊警察署、以及我國警察隊城廂警察教練所商團等、計滿日七個機關官長、各率部屬共三百餘名、聯合大搜查、其森嚴工作、無非搜捕反滿造謠、通窩濟匪、及其他不良份子、確保國泰民安普遍王道樂土爲目的、沿街逐巷、按戶嚴查、至午後三時許始行搜查終了云

沙河

兩匪搶去馬匹 一名已被拿獲

瀋陽縣南四區、亂木屯農民李成春、因遵古制清明祭祖、於本月六日午後四時許、用馬車拉土填墳、行至中途、突有匪人兩名、手持木棒、向前威嚇、將騾馬兩匹一併搶去、向西逃去、而車夫知匪人手無槍械、隨即尾追二十餘里、正值警察第四區巡官聞春浦帶警巡邏相遇、將該匪拿獲一名、得馬一匹、遺匪潛逃帶走一匹詢據獲匪供稱姓田名福聚、原籍本區部屬良堡人氏、今由北邊外回來、搶馬不諱等語其餘各情正在究詢中容訪再誌云

普蘭店

德合店被搶 損失兩千餘元

普蘭店張家爐街德合店於本月五日午後九時許、有四名胡匪、三名手持匣槍、其二名在門外巡風、其二名入內使槍威嚇店主人劉成俊無奈將錢櫃打開被搶去小洋金票鈔票共貳千壹百餘元逃之夭夭云

省署春耕貸欵 監委會會議
討論各縣緩還欠欵之辦法 並行補調該會職員

奉天省公署春耕貸欵監理委員會、成立已一年有餘、然去年春所貸出之欵、至今僅還有五分之二、大半尚未償還、或因去年水災之故、於本月十日招開會議、討論緩還辦法、並、省署已改組數次、該委員會之職員、亦有補調之必要、此次會議均當討論云

新京

洪次長赴大連 兩大臣歸京

臧民政部大臣、熙財政部大臣、前曾先後因公去大連等情已誌本報、現已公畢、兩大臣業於日昨午後五時三十分搭乘南滿鐵路亞細亞號特別急行列車連袂返京當時至站歡迎者有民財兩部各要人不下十數名之多、頗極一時之盛云云

新京財政部次長洪維國氏、業於本月八日午前十時搭乘南滿鐵路亞細亞號特別急行列車由京出發就去大連之途云云

安東

前聚寶街昌記絲棧 突遭焚如之災
消防隊救護得力未蔓延 損失萬餘元幸保有火險

安東市前聚寶街昌記絲棧、資本雄厚、營業亦甚發展、於八日該號後樓於夜十一時餘、聞自煙囪冒出火燄、以致延燒全樓、及繭挽手百餘套、一併焚燬、約損失萬餘元之鉅、幸日滿消防隊救護得力、未致蔓延、聞該號曾保有火險、尚可俾資補救云

遼陽

警局保安股長 李常安接充

邑警務局保安股、自陳爾玉股長榮轉新京後、保安股一缺、即虛至懸今、新任毛局長接事伊始、即着手整頓警務、查保安一股關係至重、未便久懸、特呈准縣當局委任李常安接充、以專責成業蒙縣當局允准、呈請省署加委、現已明令發表、該股長本任後即分別謝委到差視事

募捐義務劇 各校學員表演

邑募捐委員會、現已成立、進行辦理勸募、惟對於演義務戲一節、邑內各學校之學員、均見義勇爲、當仁不讓、擬犧牲色相、登台表演新劇歌舞等、熱心勸募以成此義舉聞擬參加各校歌舞團現正着手籌備一切以備屆期表演

婦女會舉辦 一週紀念會

邑婦女協會、自去歲創辦至今、已及一週年、所作之成績頗堪紀錄今定於本月七日舉行一週紀念大會由會員組織一歌舞團擬於會期表演各種新劇及跳舞等以助餘興恭請各機關各法團屆期蒞會襄助一切以廣宣傳而收實效云

奉天法院旁聽記

年近半百的夫妻 生活困窘離異
女的退還彩禮金五十元 雙方同意從此各奔前程

趙多壽瀋陽縣人、現年四十九歲、於民國二十年娶張氏爲室、過門後即嫌趙多壽家貧、夫妻之間、屢起衝突、感情破裂、近因該婦在家、屢次吵鬧、終無寧日、嗣經商人、退還彩禮五十元、脫離夫婦關係、遂狀訴瀋陽地方法院請准離異、經推事劉振雅開庭審理、茲將筆錄記下

問、趙多壽多大歲數？
答、四十九歲
問、那縣人呢？
答、瀋陽縣人
問、現住甚麼地方
答、住城東上水泉
問、你因甚麼事請求呢？
答、因離婚
問、因爲什麼要離婚呢？
答、我目力不佳、返有病、還沒錢、我也不會說文明話、就是養活不起啦
問、你女人過門幾年啦
答、六年啦
問、有孩子沒有？
答、沒有
問、你倆人都願意離嗎
答、我二人都同意了
問、還有甚麼條件沒有
答、沒有
問、不是還有五十元錢嗎？
答、是找我五十元錢、現在沒有、等到五月初一、她找妥人家的時候再給我、找她姐姐的保
問、趙張氏多大歲數
答、年三十五歲
問、你那縣人？
答、瀋陽縣人
問、住在甚麼地方呢？
答、住城東上水泉
問、你男人和你離婚你願意嗎？
答、願意、他也養活不了我、親戚都借到了、實在沒有法子
問、這五十元錢幾時交呢？
答、我找妥人家就交
問、那麼是你們私下直接交去嗎？
答、我將錢交保人再交他的
問、不用交保人、接直交他吧
答、有保人我姐姐的保
問、趙多壽回去交你五十元錢
答、私下說好啦、她姐姐的保人
問、她姐姐住甚麼地方
答、大北關德鷹花園徐小舖
問、叫徐甚麼
答、叫徐鳳是她姐夫
問、張氏這錢回去交他吧
答、法官派人去看子交吧
問、你不會找個過付人嗎
答、他找個保吧
問、既然回去就交不用找保
答、是
問、趙多壽她回去就交你五十元錢
答、那麼大老爺她回去要不交我還來找大老爺來、得給我作主哪、我太屈啦、（其中似有無限隱情）
問、你到是願意離不願意
答、願意、六老爺！不用分心啦（兩眼流淚）
問、既然如此、你們不必在私下交、明天將五十元拿來當堂交、當堂領
趙多壽答 大老爺不用分心啦、我們私下交去吧
問、明天拿來你們倆人都來當堂交吧
趙張氏接言道 誰知道他來？在那交？趙多壽又說 還是私下交吧
推事宣諭明天將欵帶來當堂交畫押下去吧遂閉庭云

營口

婁院長徐廳長聯袂 蒞營視查司法
定明日轉赴復蓋等縣視察

奉天高等法院院長婁學謙、高等檢察廳々長徐維新二氏、爲視查所屬各縣法院之司法狀況起見、定於本月十二日午後由錦州蒞營視查本埠法院、擬在營逗留一日間、十三日赴蓋平瓦房店等地視查完畢後、即行遄返省垣云

爲鞏固警備力 七個分所撤銷

營口縣警務局局長鄭子東氏、茲因所屬各分所人數無多、爲鞏固分所之警備力計、決定撤銷七個分所、併將所有撤銷之所長警察等、均派往其他分所服務、日昨八日、已明令發表矣、而撤銷之分所、誌之如左、市警察一分署管採運局分所、二分署管重盛街分所、三分署管揚武門分所、四分署管水晶宮分所、六分署管永茂分所、鑾興行分所、共和橋分所云

連載小說 落霞孤鶩 （張恨水著）（五五）

第九回 索鏵一仇人尚追囚鳳 牽絲三月老故獻藏珠

不料自已事又忙、這種非業務上的事、最容易忘了、過了一天又一天、一直過了五天少菴忽然想起來了、答應一星期將東西交還人家的、現在只剩兩天了、事情忘了和人辦、東西却放在家裏、因對夫人道：都是你要找將東西放在家裏、你瞧、把人家一件好婚姻就誤了、靜文笑道：你自已爲人謀而不忠、倒說起我來、你們我終日坐在家裏不是？我倒給人找一個主兒了、少菴道：你找的是誰？不見高明吧？靜文道：不見高明嗎？是你的好朋友呢我提的是江秋鶩、你看怎麼樣？少菴笑道：胡鬧了、他在上海、這邊在北、兩下裏不接頭、怎樣談得起來？這不是平常的婚姻、可以用書信介紹的、靜文道：這個我有什麼不知道、他已經回北京來了、三天了、昨天來訪你的匆々的就走了、我沒有來得及和他提、我約了今天晚上在我們家裏便飯、回頭我們一面吃飯、一面和他說起、大概他能接受的、少菴道：這却有點困難、秋鶩很自負的未必肯到留養院去找人吧？靜文道：我也是這樣想不過有這種人才、加上我這三寸不爛之舌說着、她眉毛一揚道：眞許能成功呢、少菴笑道、但願如此、我們是一好兩好、當時夫妻倆商量了一陣、到了下午六點鐘、江秋鶩果然來了、少菴聽到他在院子裏相喚了、便迎了出來握着他的手、深深搖撼了幾下、笑道：你上次息促出走我很替你擔心、所幸平安無事了、我知道你在廣州上海很可以安身、不料你會北上的、秋鶩道：我也不會自料到會北上的、爲了一個朋友不能不來、可是到了這裏、打聽得我那朋友、前幾個月全家南下了、爲了他來、手遇不着、掃興得很、少菴笑道：不要緊、我可以給你找一件極高興的事、就把興致提起來了、於是携着他的偏一直到上房裏來坐、靜文由內房裏先笑着出來道：好極了、江先生居然來了、若是不來…少菴望了他夫人一眼、笑道：有話慢慢的說罷說快了、減少興趣的、秋鶩道：你二位今天有什麼事可以增加我的興趣、這樣欲擒姑縱的、我想決不是嫂子做的幾樣好菜而已、靜文一隻手拿了一個紙包正放在背後就拿了放在棹上、用一隻手按着、笑道：先說破了、吃飯時候、你更高興了、於是將紙包裏一張文稿、先抽了出來、遞給秋鶩道：你看看這篇文章怎麼樣？秋鶩看時乃是一張寫稿、題目寫着北海遊記、通體倒也清順、還套了不少的成句、最後有幾句道：

於時也、夕陽西墜、紅霞滿天、殘荷淺水之外、有一水鳥戞然而起、斜拂東邊樹叢而去、鳥既云歸、予亦遊倦、知還矣

秋鶩笑道：是了、你們說着文字裏面道着了我了、後面這幾句話、不明是落霞與孤齊飛的成句、套下來的嗎？倒難爲他、化得一點痕跡沒有、我這秋鶩二字、也很容易說着的、也不見得有趣靜文道：你看看那字、多秀嫩、那是女學生做的呢、秋鶩道：女學生做大文學家、

本社啓事

逕啓者茲委任曲長崑君爲本報清沁河分社長嗣後各界如有訂閱報章或刊登廣告者希與曲君接洽可也此佈

「梅古魯（メーグル）」之聲價 確爲痩藥之第一等

大阪販賣店之主人曰「每有買痩藥者如以「梅古魯」以外之痩藥與之其後責謂有副作用云々之非難而如以「梅古魯」與之則無斯等之煩言足見聲價高震之所以然也」因過肨而困難者曷不一試之

東京市京橋區築地ビル 發賣元 メーグル商會 振替東京四五八六三番

大連 奉天 日本賣藥會社 各藥房均有販賣

含有無上滋養貴品

各國醫博士及衛生局推獎

『保衛爾』 老牌神效牛肉汁

健康問題迎及而解

君服「保衛爾」準能 精神活潑 身體堅壯 頭腦聰明 添精益髓 久勞不疲 增敵抗力 却病延年

奉天、大連、新京、安東、吉林、營口、哈爾濱 各大藥房商店均有出售

總經理 英商 和記洋行 奉天商埠地三緯路 電話四一八四番

瀋陽電影院

十一日至十二日 化一份錢看兩套片

中國影界唯一女星 胡蝶主演

▲母親只爲金錢昧了良心！
▲女兒只爲愛情犯了法律！

前後兩集二十大本 紅淚影

啓事 自公佈日起、凡禮拜日、放假日上午十時加演一塲 樓上樓下、一律優待、票價兩角（無半價優待）影片名在公演前一日、各報本院廣告內登出

專映中國鉅片最高尚的娛樂宮

大西關大街 同德堂後院 天光電影院

今天開演

明星影片公司出品

張恨水原著 嚴獨鶴編劇 張石川導演 鄭小秋 胡蝶主演

首集 啼笑因緣

著名說部 有聲有色無聲無色 連集鉅片 集文藝家、戲劇家、藝術家無數心血攝製成的結晶！

醫識特刊

滿洲之花柳病

前關東廳大連婦人醫院長　醫學博士　大槻滿次郎

一、緒言

花柳病和結核、共爲國民二大病症、不但普通地蔓延於民衆起來、終久必誘致國力的衰滅、而且此病遺傳到子孫的身上、深々的把毒害流傳後世去、總之此花柳病毒比較着結核、害及世人很利害的、因此不論東西兩洋、各國都是爭先努力的要豫防而撲滅病菌、可是在西諺上所謂「文化即黴毒化」者、所以到現在仍然不見什麽効果、那可實在是遺憾之事、尤其是像我們新興的滿洲國、雖然在列國環視中、漸次建設人類安樂的樂土、可是關於花柳病的蔓延、則呈着極其猖獗、就國民之保健衛生上看來、可實在是令人寒心的、我們敢信値此現代、關於性病的豫防問題、乃一日也不可忽略的、然花柳病之來源乃都是係於賣笑婦、那可以深信而沒有懷疑的地方了、所以論起此問題的根本來、則首先非知悉賣笑婦的花柳病不可、鄙人玆記述業經調查的成績、藉此想要貢獻于性病豫防之對策的

△……大槻滿次郎氏

二、花柳病

花柳病是怎樣的病症呢？必須先要說明之、所謂花柳病、就是蔓延在花柳塲一種病症的意思、此病源、是由於不潔的性交感染上的、總之在生殖器上發生的病、就是痲病、軟性下疳和黴毒的三種、這種病、最初雖然是覺生在生殖器上、可是一經患了這個病、很難於治愈而漸々往周圍蔓延、一直到全身、甚至因爲患了此病、送掉生命的、可也是有啊、還有把身體弄成畸形殘廢的、或是腦子受傷、發狂的、或是遺傳了子孫、精神病者等而生出夭死的、虛弱的兒、由此釀成國家衰亡之因素、這實在是一個可怕的病症啊！

(一)痲疾。男子的痲病、其初期是在不潔的性交後、兩三天之內由陰莖的尿道口、流出膿汁、總會發生局部的痲痒、疼痛、灼熱等的感覺、尤其是在排尿時覺着劇烈的疼痛、幸而經幾個禮拜、治療的得其合宜、就可以治癒、可是由不攝生的結果、每多變成慢性淋病、可是病狀痛苦是少一點、雖然一進一退、很難治了、病往周圍進行變成膀胱炎、最後變成副睪丸炎、陽萎症、便失却了生殖力、而且病毒散漫於全身、便成了關節炎、最後留下關節炎、或是「勞伊麻質斯」筋「勞伊麻質斯」還有變成很危險的痲毒性心臟病、總而言之、一經染着慢性的淋病、便是極其頑固、而難於全治的、這病症雖是一時潛伏、可是時常現出急性病狀出來、那是常有的事

婦人之痲疾、與男子一樣還是犯染此病過了兩三天、就關於尿道、膣、子宮頸管的分泌物逐漸增多起來、看着好像是膿似的、這就是白帶下、同時感覺痛痒、灼熱疼痛、可是大概不像男子那麽利害的、若是因于膿性白帶下、發生外陰部之糜爛、或「巴爾朶領」氏腺炎、則覺着很痛、過後和男子一樣的變成慢性、由不攝生有時反復急性症回來、病是往周圍蔓延、就先成子宮內膜炎、再成了喇叭管炎、卵巢炎、骨盤腹膜炎、尿道、則變成了膀胱加答兒、腎盂炎的、叫做第二期的上行痲、另有如此連續着蔓延起來的、就和男子一樣地、轉移到全身的關節、筋肉上的轉移痲、還有「膿性白帶下」流着、由外陰部以及肛門變成直腸痲的、婦人的痲疾一般地此較男子苦痛少些、可是不容易治、而痲疾之結果是成了不姙症、此不姙症不但是覺由痲病、而且因于先天性、或種々的原因發生、可是關於不姙症原因之約半數、是不外乎夫婦間不論那一方、總有犯痲病的緣故

除了上述之外、也有不干與性交的痲疾、比如少女的痲疾、經父母、乳母或由澡堂手巾等感染病毒的、也有初生兒的膿漏眼是分娩中由母親的產道會感染的、總而言之痲疾的病毒、就是含有痲菌的膿、菌是本來抵抗力較弱的黴菌、而由人傳人直接的感染爲普通、可是也有由手巾、或器具等類間接的會傳染的、所以人們總得注意纔好

(二)軟性下疳 男子之軟性下疳、由陰部的小傷「朱孤壘」氏連鎖桿菌侵入而發生的、在不潔的性交時發生出來的、表皮的剝脫、或小傷、是到第二天在局部覺着搔痒、過兩三天可就成了很疼的潰瘍、而有一個、也有在同時多數發生出來的、發生的局所、在陰莖的包皮、或冠狀溝的周圍是最多的、並且在龜頭、尿道口旁邊、也有發生的、還是很疼、而且病毒從此局部經過幾週間、爲普通就要延到鼠蹊腺、而發生横痃、横痃是化膿的、出來的就覺着劇烈的疼痛、走道也不自由、最後破了起來、就在膿跡留有難看的瘢痕、可是軟性下疳有一樣好處、就是不像黴毒那麽樣病毒傳到全身去、永久留下禍患的危險了。

婦人之軟性下疳、此是多數的發生在陰唇、可是也有在小陰唇、大陰唇、陰門裏、膣、子宮口的旁邊發生的、婦人是一般地有多發的情形、就是潰瘍的分泌物附着于陰部的內外、有個地方治好了、又有別的地方從新發生的、軟性下疳是不涉與黴毒、是一種性質良好的病症、可是往々有與黴毒弄到一塊發生的、這便叫做混合下疳、這種病非醫師的、是難於分別的、所以不該過於放心的、還有叫做外陰部之梫蝕性潰瘍的、此潰瘍是漸次往周圍擴大便難於治癒的、雖是幾個月間經各種的治療、還是不能治癒的也有、總之這種潰瘍從古至今還是成爲難解未決的問題的、有說是因於黴毒性的潰瘍、有說是因於結核性的潰瘍、也有說這潰瘍因爲不過是軟性下疳偶然在陰部血液循環不良的地方而發生的、所以很不容易治而且往周圍蔓延去的、這麽着解說是現時還沒有一致、可是在婦人方面患這種惡性病的人是很多的

(三)黴毒 男子之黴毒 自從感染了黴毒以後、或是在數日或是二三星期以後、於其局所發生表皮的棉片、或硬疙瘩、漸次要成了潰瘍、這便是第一期黴毒、叫做硬性下疳、硬性下疳是比較的容易治癒的、可是病毒的一斯皮勞黑伊貼、怕利伊大」是既然蔓延了全身、所以大概在六星期以後、便成第二期黴毒了、第二期是全身發生黴毒性發疹了、各處的淋巴腺便要起來了、多數人到這個時期纔知道自已感染黴毒了、就開始治療去、可是已經來不及了、第二期症狀是大概繼續三年的工夫、或者是治好了、或是變成潛伏黴毒狀態、而表現第三期的病狀來了、第三期黴毒是在內臟器就中肝臟、腎臟、心臟血管等、發生叫做護謨一種黴毒性的物、這便成了死亡的原因、再進一些便可以叫做第四期的腦脊髓之黴毒了、結局成了脊髓癆、或痲痺狂、年紀雖輕、就成了癡人狂人了

婦人的黴毒　與男子的差違、沒有什麽特別的、雖有黴毒性的婦人、不過是姙娠、而流產早產的事很多的、再是幸而產生、也是要成了遺傳黴毒的嬰兒了、出生時便會出已經第二期的發疹了、再是雖然長大、可成爲低能兒或者精神衰弱者精神病者的其數實在不少

三、滿洲妓女的花柳病

(一)患病者的數目 關於患花柳病的滿洲妓女有多少的問題、玆有最近於關東軍軍醫部曾經調查的報告書、這是於昭和八年一月發表的檢黴成績表、玆將調查各處下

打虎山、綏中、新民、北鎭、興城、盤山、溝幇子、義州、金屯、横道河子、一面坡、寧安、牡丹江、石頭河、掖河、東京城、三姓、官地、高麗帽、烏吉密河、哈爾濱、綏化、海倫、齊齊哈爾、札蘭屯、通遼、敦化、桓仁、海林、海拉爾、昂々溪等處、在這三十二個地方檢查日人、滿人、鮮人、俄人等妓女總計九、九七一人結果發見有花柳病的是二九五三人今將其細目表記於左

	檢查人員	患痲毒性疾	軟性下疳	黴毒性疾	計	百分率
日	二、九四	七三五	四九	一二〇	八二六	二七、〇
滿	一、六九八	五七三	三〇	一〇六	七〇九	四一、八
鮮	五、三三三	一、三四〇	八四	一三六	一、三七六	二六、三
俄	四九	一四	—	一六	三〇	六一、二

就七表看來、可以說是三分之一乃至三分之二是患花柳病的、實在令人寒心的、不足可怪異的事、反之在關東州內及滿鐵沿線、因爲設置健康診斷機關、治療設備也很完善、所以收得極良好的成績、再將昭和六年度的特殊婦女健康診斷成績列於左

檢查所	總檢查延人員	花柳病者	百分率
旅順	六、〇〇八	一四九	二、四八
大連（但不含小崗子沙河口）	三二、六三二	八八九	二、七二
大連小崗子	八、九六八	一九六	二、一九
大連沙河口	五、四六六	一二一	二、二一
金州	六三四	一三	二、〇五
普蘭店	四六五	一五	三、二三
貔子窩	七五二	七	〇、九三
瓦房店	九二二	四	〇、四三
大石橋	二、〇三九	六二	三、〇四
營口	二、〇四〇	一六八	八、二四
鞍山	二、〇四〇	一六八	八、二四
遼陽	二、一九六	五二	二、三七
奉天	七、三八九	一七八	二、四一
本溪湖	一、六三四	一〇三	六、三〇
安東	五、六四八	八一	一、四三
撫順	七、六四一	二三〇	三、〇一
鐵嶺	七二一	三九	五、四一
開原	六六二	一〇二	一五、四一
四平街	二、八〇三	七九	二、八二
公主嶺	一、一二六	五三	四、七一
長春	七、一六三	二八二	三、九四
總計	九九、三五五	二、九一七	二、九四

依據上表平均起來、則二、九四%的、即一千人中含有二、九人强之花柳病患者的成數了、從大體上看來還算可以健康診斷、這是因爲連續不斷的檢索病者出來而叫他隔離入院的結果、那是不待言了、在日本內地平均起來的花柳病患者發見率是對于一千人有十八人之比率、可是看土地的狀況、也有差違的、在繁華的都市或開港地是大概呈着高率、那是爲普通的、總之二、九四%的成數不算是很大的、可是因爲一逢檢查時、這些人的新患者、增多起來、所以結局的成數是必增到大多數的、數年以前有一回在旅大一帶幾乎涉及全部地方、同時施行嚴重的健康診斷、而依據顯微鏡的檢查法、曾經檢查痲菌的有無的、看那成績、則特殊婦女（藝妓、娼妓、酌婦等）之四分一（二四、三%）是痲菌保有者的、那是顯然可以明白的、而且加算當時犯着別的花柳病入院的人起來、就知道了總數的約三分之一是屬于花柳病者的

再者關於由陸軍省曾經發表的男子之花柳病、爲參考於此述說一下、昭和六年對於徵兵檢查、適齡受檢壯丁七八二、八一四人中、就六三二、〇七八人、調查花柳病、可發見了六、一〇〇人的患者、比率是〇、九%即對於一千人不過九人的、但是如此成績、乃係於最近數年之事實、在以前實在是很多的了、如明治三十二年是五五%、大正十五年是一、三%、在海軍方面也是於明治三十二年呈着三、二%、可是到昭和二年、就〇、八%、這樣頗有減少起來的、那是因于衛生思想普及的結果了（未完）

血型與惡性腫瘍

（楊鳳鳴）

由血清學、以研究惡性腫瘍者、今日固大有人在、囂然塵上、風靡一時、初不知其端緒、早啓於前矣、血球凝集、無關疾病、而血型分配、是否有關、懷斯理想、而見諸實驗者、首推Alexander氏、氏謂血型依孟特爾氏法則而遺傳、惡性腫瘍、亦有遺傳之性質、二者之間不無瓜葛、乃以惡性腫瘍五十例、檢查血型、於一九二一年公布其成績、五十例中、癌腫三十五、上皮細胞腫六、侵蝕性潰瘍四、肉腫二、脊髓白血病二、甲狀腺惡性腫瘍一、雖非純粹、小疵無礙、其血型、屬AB者六、屬A者十四、屬B者十六、屬〇者十四、其百分率AB一二、A二八、B三二、〇二八、B最多、A〇相同、AB最少、然常人血型之分配、因民族而各異、譬如英人A型者多、印人〇型者多、故欲核多寡、須先審民族、民族不審、多寡何據、Alexander氏爲英醫、當爲檢查在英國、然則患者、當爲英人、英人之血型百分率、據Hirschfeld氏AB三、A四三•四、B七•二、〇四六•四、權此衡彼、差異立見、患者之血型B爲常人之四倍強、AB爲四倍整、A爲百分之六五弱、〇爲百分之六〇強、B最多、AB極近之、間不能容髮、A少、〇尤少、更以Alexander氏所檢常人五十名之百分率AB四、A三八、B一二、〇四六、相比較、則患者AB爲常人之三倍整、B爲三倍弱、A爲百分之七四弱、〇爲百分之六一弱、AB最多、B極近之、間不能容髮、A少、〇尤少、前後比較、羽協宮調、是誠B與AB多、A少而〇尤少矣、故Alexander氏、斷言曰、惡性腫瘍、普及各型、B與AB最易發生、症候險惡、進行迅速、A〇不多、〇尤罕、症候輕微、進行緩慢、後此數月、發表同類之論文、推翻此案者、厥爲Buchanan氏與Hirschfeld氏、二氏以四年有餘之歲月、檢查患者之血型、得二千四百四十六人、其中癌腫二百九十二例、AB十一人、A百十九人、B二十二人、〇百四十人、百分率AB三•七六、A四〇•七五、B七•五三、〇四七•九四、患者籍貫、複雜不一、合衆國二百七人、俄羅斯七人、斯堪地傲衛二十七人、德意志二十五人、英吉利十九人、保黑米亞四人、波蘭一人、奧大利一人、法蘭西一人、Alexander氏未詳陳國籍、二氏短之、卓見異識、如獲我心、就其各例、試爲核算、銖計錙較、雖屑瑣可議、繭絲蠅迹、而源流能考、合衆國人、合衆而成、不必爲亞美利加人、然亦不必非亞美利加人、故以亞美利加人代表之、斯勘地傲衛人、分布於瑞典、諾威、丹麥、以及愛斯蘭得之大部、故以四者之平均數代表之、保黑米亞居民、捷克族占最多數、與斯勞巴卡族、同爲斯拉布民族、達全人口之六成強、故以斯拉布民族之俄羅斯代表之、波蘭國民、斯拉布日耳曼二族居多數、故以俄羅斯與日耳曼族之德意志共同代表之、血分四型、率定百分、諸家統計、隨族有異、亞美利加人AB一〇、A四〇、B七、〇四三、(Moss)俄羅斯人、AB六•三、A三一•九、B二一•八、〇四〇•七(Hirschfeld)瑞典人、AB六•四、A四六•九、B九•七、〇三六•九(Hesser)諾威人、AB四•六、A三五•六、B四九•八、〇一〇•三(Jorvell)丹麥人AB四、A四七•三、B三六•七、〇一一(Johannsen)愛斯蘭得人、AB二•六、A三二•一、B九•六、〇五五•六(Johannsen)德意志人AB五、A四三、B一二、〇四〇(Hirschfeld)英吉利人AB三、A四三•四、B七•二、〇四六•四(Hirschfeld)奧大利人AB八、A四〇、B一〇、〇四二(Hirschfeld)法蘭西人、AB三、A四二•六、B一一•二、〇四三•二(Hirschfeld)先以該數、各乘人數、而求其和、繼除其和、以人民總數、則所得之商、即二氏所擧各國民族之常人血型百分率也、其數AB八•四、A四〇•二、B九•〇、〇四〇•四、與其所擧各國人之患者血型百分率相比較、患者方面AB少四•六四、A多〇•五五、B少一•三七、〇多七•五四、AB多A相近、B略少〇較多、然則B與AB較之常人、寧少無多、於二者易罹腫瘍之說、不當頭棒喝矣、然Alexander氏不無共鳴者、加拿大之Roswellpark氏於其私函中、謂檢查百例、全與之同、毀譽並集、褒貶交臻、多窮底極、須更進一籌、一九二四年、Phahler氏與Widmann氏爲Alexander氏之報告所鼓舞、乃實驗血型與惡性腫瘍之關係、其所抱疑點、主要者二、即四型之中、有否好特發癌腫者、與患者之血型、能否表示其腫瘍之惡度是、三百十四例、胸部、骨盤、口腔、直腸、食道等處之癌腫、居多數、餘爲少數之子宮纖維腫、甲狀腺腫、上皮細胞腫、霍德勤氏病、及脾臟性貧血等、統計成績AB百分之四•七、A百分之三七•五、B百分之一一•一四、〇百分之四六•四〇、〇最多A次之B又次之、而AB爲最少、較諸常人、秩序何殊、無所謂四型之中、有好特發癌腫者、亦無所謂患者之血型、能表示其腫瘍之惡度也、氏等之疑問既釋、A氏之主張益孤、血型有關腫瘍之說、安敢坦然相信哉

一九二五年Johannsen氏於丹麥、檢查惡性腫瘍二百六十三例、百分率AB五、A四九、B八、〇三八、與其所檢丹麥常人一百五十例之成績相比較、患者方面、AB多一、A多一•七、B少二八•七、〇多二六、AB不特多、而B却特少、A稍多、〇甚多、各型成績、無一不與Alexander氏者相抵觸、而A多於B、爲其論旨、一幟別張、尤堪注目、與AB已糾纏不清、再加AB更眼花撩亂矣、同年夏季、權藤氏、於同一目的之下、檢查血型、其實驗材料、若胃癌、直腸癌、子宮癌、乳癌、轉移性頸腺癌、食道癌、陰莖癌、盲腸癌、膵臟癌、膽囊癌、肝臟癌等、癌腫患者九十六人、與肉腫患者九人、計百零五人、各型百分率AB五•七、A五四•三、B二二•九、〇一八•一、患者日人、其常人百分率、據權藤氏所檢三百三十三例之成績、AB一〇•五、A四〇•八、B一九•八、〇二八•九、患者血型AB少二•八、A多一三•五、B多二•一、〇少一〇•八、方諸原唱、如柄於鑿、Alexander氏B與AB、爲數最多、而權藤氏、B雖見多、多不及三、AB反少、少將達五、Alexander氏則A多〇少、且〇僅少十、不似其亙、Alexander氏、B超乎A、權藤氏A浮於B、分條析歟、了不雷同、果民族之殊異、有以致此耶、然則權藤氏A多之點、與Johannsen氏所檢丹麥人之成績相吻合、是又何故哉、血型有關、腫瘍之說、於是愈惑焉、Alexander氏、一再被駁、幾難存在、得Weitzner氏與Berndieu氏、起而應援、殘喘始蘇、山重水複疑無路、柳暗花明又一村、其斯之謂歟、一九二六年、Berndieu氏、復試該題、謂AB勢優、去繁就簡、內容不錄、玆只論Weitzner氏、G Weitzner氏於一九二五年十二月、發表有利Alexander氏之論文、檢查子宮頸管癌三十六例、胃癌十一例、腸癌七例、乳癌六例、〇痛、卵巢癌等、及他肝癌、子宮體癌五例、二十九例、總計八十有四例、得血型百分率、AB二六•二、A四二•九、B一四•三、〇一六•六、設氏所檢常人千例之百分率AB五•三、A四三•三、B一五•七、〇三五•七、患者常人、兩相比較、患者百分率AB多也二〇•九、A少〇•四、B少一•四、〇少一九•一、B雖略少、而AB則多其差且超二十上、一似AB好特發癌腫者、大爲A氏張目焉、然大厦將傾、一木難支、Dujarric de La Riviere氏等、於一九二七年、又以反對之業績聞、謂惡性腫瘍、普被各型、初無差別、此外、若Streng氏Ryti氏、則標榜新奇、謂A型稍多、詳述細目、以資參考、患者六十例、其百分率、AB五、A五一•七、B一六•七、〇二六•七、常人五千一百三十二例、其分率AB六•七、A四三•五、B一七•〇、〇三二•八、患者百分率AB較常人少一•七、A多八•二、B少〇•三、〇少六•一、果然A型稍多也、且B少AB尤少、於Alexander氏、又樹一敵國、事忌空談、疑尚共析、余研究血型、因傍涉及此、數年之間、僅得華人患者二十三例、胃癌十八人、子宮癌六人、腸癌三人、肝癌二人、顏面癌一人、乳癌一人、屬於AB者二人、屬於A者九人、屬於B者一人、屬於〇者十一人、故血型百分率AB八•七、A三九•一、B四•三、〇四七•八、以中國常人血型百分率、據余所檢五千四百三十八人之各省平均數、AB七•八、A三〇•三、B二三•四、〇三八•四、〇最多A次之、B數A少、而其差不互、AB爲最少、患者較之、AB多〇•九、A多八•八、B少一九•一、〇多九•四、然則患者、於此反居AB下、若做有關論者之口吻、則將曰、華人A與〇型、好特發癌腫、B型者、似却病有符焉、然統計例少、數價値輕微、既難抽薪以止沸、安肯泥而揚波、只附表末、用誌雪泥已

檢查人數	血型百分率 AB	A	B	〇	研究者
五〇	一二	二八	三二	二八	W AlexAnder
二九二	三、七六	四〇、七五	七、五三	四七、九四	Buchanan and Higley
三一四	四、七	三七、五	一一、一四	四六、四〇	Phahler and Widmann
二六三	五	四九	八	三八	Johannse
一〇五	五、七	五四、三	二二、九	一八、一	權藤
八四	二六、二	四二、九	一四、三	一六、六	Weitzner
六〇	五	五一、七	一六、七	二六、七	Streng u Ryti
一二三	八、七	三九、一	四、三	四七、八	著者

統覽諸家莫衷一是、Alexander氏、爲始作俑者、首唱B與AB易發腫瘍之說、踵而和者、有Rorwell Park氏、謂各型所見、一一合拍、Weitzner氏、與Berndieu氏、B則只謂AB爲然、而不左袒B、反之者若Johansen氏、固執A之數多於B、Streng氏亦謂A稍多、權藤氏、主張A稍多、而B則不似〇少、何型易發、姑置不論、烟皆謂、血型與腫瘍、關係昭々然、若Buchanan氏、Phahler氏、與Dujarric de La Riviere氏等、則直謂患者血型、率等常人、完全否認有關也、不止詆訐A氏已、眞理惟一、不一則僞、諸氏家之患者百分率、以其檢查人數各自相乘、得數之下、按型相加、繼除其和、以六家之總患者數一〇六三、則得總瘍患者一千六十三人之平均百分率、AB六•六、A四一•八、B一一•一、〇四〇•四、其平均係數爲二•七三、分明屬歐羅巴型、與常人無軒輊、更假秦鏡、側鑑傍窺、各家係數、Alexander氏〇•九一、Buchanan氏三•九四、Phahler氏、二•五八、Johannsen氏四•一五、Weitzner氏一•七一、Streng氏二•六一、或爲中間型、或爲歐羅巴型、甚而或爲亞細亞弗利加型、其常人同爲歐羅巴型、而患者則參差錯落、型屬不一、此無他例、少使然耳、總均各數則爲二•六五、與前此所擧之平均係數二•七三、同在二以上、亦分明屬歐羅巴型、與常人無軒輊、例逾千人、不爲不多、察經二次、不爲不細、而所得係數、直與常人無軒輊、足徵血型與腫瘍、兩不相干矣、權藤及余、與此齟齬、然纖埃涓滴、奚足爲病、泰東業績、日下寥々、縱有巧婦、無米難炊、後之學者、能集腋成裘、以大多數例、闡明眞諦、或異趣同歸、歐亞一理歟

痲疹

（袁清昌）

現時交初春天氣漸暖、痲疹流行之期亦將屆矣、玆將是病之簡要症狀及治療預防等法、略述於后、以餉本刊讀者：

痲疹有三大症狀：體溫高、黏膜部卡他（Catarrhe）及紅疹

痲疹之病原菌至今尚未發現、然似匿藏於患卡他之黏膜處、蓋因痲疹在卡他期中最易傳染他人、傳染大都爲直接傳染、而在潛伏期及恢復期中均不傳染、流行性之傳染在三月至五月間春季最甚

病症

潛伏期：約十日左右

發病期：在此期中體溫逐漸增高、黏膜部卡他亦漸發現、第一日體溫增高至攝氏三十八度或三十八度又半、第二日晚間方升至攝氏三十九度、尿便甚少、脈膊亦同時加速、胃口不佳、有時稍帶蛋白質、然不嘔吐、卡他在眼膜呼吸器黏膜處最甚、眼皮浮腫、眼淚外流不止、眼球充血而發光、畏光症僅患惡性痲疹者有之、如將眼皮翻轉則可見眼白現血色、鼻空及上唇因鼻液流過刺激而紅痛、幼孩一似在愁哭者然、語音亦轉啞、咳嗽時音啞而喉痛、或間時而咳或連咳不息、有時更厲、甚至夜間覺成抽筋性喉炎

口腔中發疹極爲顯著：扁桃腺、膜柱（piliers）咽喉後壁充血而呈紅色、然此紅斑黏性口炎非爲痲疹之特症、在口顎內膜則可見極顯著之症狀、即Koplik小點是也、點粒極小呈藍白色、形似細糖粉、點粒之四週現紅圈、點粒多寡不一、兩面皆有、位於兩頰之內面、正對最後之臼牙及大牙而近於牙床及頰部轉角之處、此種粒黏於黏膜上、極難擦去

Koplik小點對于痲疹之診斷極其重要、一旦發現、即可預先斷定四十八小時後必出紅疹、紅疹既出、小點亦退、絕不成潰瘍、在此期中Koplik小點爲各症狀之最有價値者也、在發病期之終末、熱度漸降、口中紅疹稍退、此時間或腹瀉然、極鮮見者也

出疹期：全身出紅疹而同時在發病期中之各症狀亦更形加厲

紅疹往往於夜間發出、最初在耳後、然後延及髮根、額、眼圈及口邊、二十四小時後面部全出、至第三日則全身遍及矣

所出之疹爲極小點粒、色淡紅、初似扁豆大小、逐漸漲大、在屈伸灣曲處覓有成大片者、痲疹之紅點、大小形狀不一、相聯成斑紋形、然紅點之間必呈白色皮膚、故紅疹在腿部及背部最盛、如以手摸之、覺似絲絨然、按之則色退、病人並不覺癢

出疹至第三日爲最盛、以後即行減退、其減退之步驟與出疹者同、即最初出疹之處最先減退而成暗藍色、繼成藍黃色、五六日後乃全行退盡矣

出疹之初、體溫增高至攝氏三十九度或四十度、脈膊亦同時增速、眼鼻部之卡他亦加厲、呼吸亦稍覺不堪舒暢、支氣管炎之症狀、咳嗽及腹瀉亦加重、病孩精神不振、痙攣疹出、熱度乃退、卡他亦減

脫屑期：面部出疹後之第六或七日即脫屑、極碎細如麵粉然、有時並未察覺、如患者曾洗浴則往往不顯、於是乃入恢復期矣、病者之體重及體力均未減輕、胃口回復頗速、支氣管炎或痊愈稍遲

以上爲正常之痲疹、然此外變態者頗衆

病例

輕症痲疹或係狀症極輕或係病期頗短、重症者則有出血性痲疹、皮下及各臟腑出血、體溫極高、大都不救、幸不多見耳、或係神經症狀特著、每於出疹期見之、頗爲危險、尚有窒息性痲疹則出疹不暢、體溫甚高、呼吸阻礙、鼻部作扇箱動作且面部充血、往往因窒息而死、至於肺部則雜音頗微

幼孩得痲疹者大部爲輕症、較大孩童及成人得之較重、嬰孩如得痲疹則極危險、身體素弱之人如得痲疹、往往不救、孕婦得之則百分之五十因而流產

併發症

本病之併發症甚多、得痲疹者往往因併發症而死、呼吸器部併發症、有鼻炎、咽喉炎、喉頭炎、氣管肺炎爲最要

窒息性支氣管炎每於起病則或出疹期時見之、出疹不暢、中毒症狀及窒息症狀極著、往往在四十八小時內死亡

出疹期終末之支氣管肺炎、如體溫不降落或降落有異或反上升則須注意及之不久、呼吸困難、鼻部作扇箱動作發現、聽肺部時則有數處或一大部肺葉發炎症狀、死亡頗多、然亦有得愈者

延長性支氣管肺炎：支氣管炎經久不愈且時而加厲、以致病人身體虛弱不堪、極似肺結核、病人往々轉成各種結核病、如未患痲疹之先已有結核則更爲危險矣

中耳炎亦常見、除呼吸部之併發症外、尚有如出疹數日之後、體溫增高而呼吸部並無異狀則應注意及之

貧苦及不講衛生者往々於恢復期中得皮膚病、痲疹可與他病如猩紅熱同時得之故、尤以白喉爲甚、有人主張凡患痲疹病人均須注射白喉抗毒血清

診斷

出疹之前、頗難診斷、須詳查傳染之原症、狀症頗似傷風之起病及詳驗口中Koplik小點

有時與普通傷風、感冒、有時與鼻部白喉不易分別、如痲疹起病異常則極難診斷、如閉氣症狀顯著則常誤認爲白喉、抽縮性喉炎或窒息思白喉、痙攣症狀可誤認爲腦膜炎、如腹瀉頻頻可認爲傷寒、起病極猛烈亦可誤認爲猩紅熱、及至出疹後則診斷頗易、然亦不可與敏感性出疹及猩紅熱或天花之先期發疹相混、至於紅疹則極難分別、水痘絕不致相混、在成人患者須注意及梅毒之玫瑰疹及氣候玫疹、有時頗不易辨別

豫防

一俟發覺及早隔離、口中小點之重要在此、家庭中施行絕對隔離頗非易事、學校中如發現痲疹則須使走讀者返家、所有住校者均施行詳細觀察、在潛伏期中須注意各種預防工作

在醫院中則須施以單人隔離法、注射二至五公撮病愈者之血清頗有預防作用、對于幼孩集居之處、初生嬰孩及體弱孩童、應施用之

治療

消毒爲惟一預防之法、須常使洗浴、起初用芥茉、出疹時則以溫水浴、不可過久、疹退之後則可用肥皂矣、皮膚稍有破傷即須愼爲裹包、各內膜之處可用輕度消毒藥水洗漱或用氏消毒法更妥

再重症者即須及早注意呼吸部之併發症

至於飲食方面、如係嬰孩且爲普通痲疹、則仍使哺乳、較大孩童則僅使飲牛乳及藥茶之類、疹退之後、一俟脫屑起始、即可使食肉湯豆醬煮熟之水菓等、恢復期中則逐漸使食固體食物

重症之治療

神經症狀特著則須施行溫水洗浴法、出血性者須使服或注射配不凍或、馬血清、閉氣性者須施用强心劑、芥茉洗浴及皮下注射喉氣、凡遇重症者均須用滴滴灌腸法

併發症之治療

抽縮性喉炎須用鎭靜劑、窒息喉炎則須用通氣管法、喉頭浮腫則須用穿通、如係支氣管肺炎則用興奮及强心劑

問答

玆爲便於閱者諸君對於平時保養身體預防疾病之衛生與感染病症之治療方法以及一切醫學問題倘有疑問來函質詢起見特闢本欄專爲解答以資參考並訂投函規約如左

(一)提出之問題文字務須簡單明瞭繕寫清晰

(二)來信請書滿洲報醫識問答欄收啓

(三)來信郵費不足者不收(四)署名隨意

問（九十四）鄙人年二十三歲、因操勞過度、患有咳嗽症、初犯、一個多月、晝夜咳嗽、近來又犯、三二日即痊癒、中醫診視、有云百藥問效、有云感冒風寒、有云時令咳嗽、西醫診斷、肺病無訛、咳嗽症究分幾種、發源於何處、深引爲恐、能否發生生命危險？請詳爲指示、是爲至感　新京石永堅

答、時令感冒、不致如此之久、操勞過度、有關勞症、呼吸器病、皆常咳嗽、當與生命有碍、然輕者療養能痊、無須談虎色變、慢性氣管枝炎等、症亦如是、宜就醫家、鑑定爲確

問（九十五）余年始二十一歲、呼吸甚艱難、患已五載、秋癒春犯、是否吸烟捲傷肺、有無危險、以何藥調補爲佳　營川吳道良

答、青年而呼吸艱難、病似在肺、紙煙特誘因之小者、當別覓原因、以卜輕重、以求專門醫師者佳

萬有錦囊

仕於元朝 意人馬哥孛羅 東遊記 堪稱十三世紀時溝通中西文化代表作

自十九世紀以來、國際間交通輻輳、除以貫通全世界政治、經濟、軍事、文化之暗流、更擴大人類生活之領域、而在中西交通阻梗、生存於閉關自守「六合」觀念之下的東方民族、能溝通其歐亞之文化接衛而生出倏忽曙光、在十三世紀末葉的代表著作、我們不能不想到馬哥孛羅的「東遊記」

馬氏事蹟

馬哥孛羅爲意威尼市人、於十三世紀時從乃父歷遊中亞細亞、印度、更入中國、凡二十餘年、仕於元朝、歸國後、因從事於熱那亞之役、被捕下獄、獄中由囚友法人某記其東方見聞之事、書傳於世、歐人始知東方之廣大富庶、同時「活字版」亦輸入歐洲、即後日哥倫布之發現新大陸、也頗受該書之鼓舞

該書版本

原傳既爲囚友法人某之手抄本、逮馬氏出獄後、多發散不全、故後日歐洲各國關於「馬哥孛羅遊記」之譯文、雖十數種之多、均無固定之藍本、各有所增刪、或據其他輔助史料、或採摭後日之東方遊記、概未有成一家之言者

中國初譯

民國二年、魏易據馬斯登、道光時本、譯爲中文、在北平正蒙印書局出版、該書自謂擇精去冗、而並未譯其註解、而自爲簽註之語、多淺陋可笑、如第二十七章、記普利桑乾河及河上之石橋、述橋長三百步、寬八步、可容十騎並騎、魏氏注云『十騎並馳、至少當在三丈以上、故疑此間所謂步者、幾何學中之步耳、若準此言、則橋之長、當在一百三十丈左右、譯者生平未履此橋、不敢臆斷』且其根據藍本、並非歐洲馬氏遊記中佳本

張氏初譯

張星烺先生、當於一九一一年、負笈德國時、因與德籍同學談及畢昇活字版輸入歐洲時期之考證、曾涉及馬哥孛羅遊記在歐洲之版本問題、博沙德曾示英人玉爾氏譯本、該本原名（　）一九零二年出版、全書分上下兩册、註解特多、爲馬哥孛羅遊記譯文之最佳者、張氏乃決意譯爲中文、厥因篇幅繁重、絕非短時期內所能收効、旋法人亨利考狄爲玉爾（玉爾生前與考氏友善）書復加修訂補註、題爲（Chetaret safnarcc9%）損益良多、書成共三册、便該書更臻完善、民十三張氏返國後、乃由地學會出版其繙譯之一部、計上册之導言全部與下册三分之一、訂爲兩册、旋因無充分之時間、暫行停頓、據張氏言稱、謂全部譯畢、需六册之多、且其中註解、雜引旁徵、至爲繁雜、且各國文字皆有、倘需一一考證、若欲繼續譯畢、尚需兩年之專注、於是因本人任輔大歷史系主任、時時間之不允許耳

商務約譯

邇來上海商務印書館因鑒於此項著作之重要性、與其在世界美術界位置之重要、而中國尚復闕如、最近特結張星烺氏、復譯該書、締約約爲一年、繙譯之藍本以意人伯尼底圖之新出意文本、而以（A.ir.ci）之英譯本爲根據、該書抉精之作而無註譯、但張氏所參譯之玉爾與考狄本、若有時間、仍將繼續完成、而近譯之新本、於明年初春、或可出版云

阜新傳姓 牝猪產怪物 鼻尖上捲鼻根有目

本報頃接阜新縣警察第一區署、署長戰君翰忱來函云、該署（駐烏油土營子）附近金家街、傳姓家畜一牝猪、於日昨產一怪胎、得此傳聞、即親詣往視、查該怪物形略似象、長八寸、高五寸、兩耳寬大、尾小嘴尖、口內有四牙、上下各二、尖鼻向上捲、鼻根有一目、頭形爲三角形鵝頭、四足似牛蹄、周身無毛、獨在頸背上有一條黑毛、長三寸、寬半寸、如同馬鬃、殊覺爲奇、詢及傳姓家主、此物產後、是否即死、該傳某答於夜間生產、不明彼時是否即死、除將此怪物、携至本署、貢一般博學家參觀外、特請貴社爲之披露、俾供動物學家及生理學家之研究云

競走名將自殺 石金生因家務尋短見

上海訊、中國競走名將石金生、五日晨一時、因受家庭刺激、服毒自殺、發覺後送南洋醫院、以毒深不救、旋即斃命、下午成殮、四時出殯葬上海公墓

與范朋克已離婚之曼麗璧克馥女士 將與白德羅吉士結婚

好萊塢訊、好萊塢盛傳曼麗璧克馥與范朋克離婚後、將與男明星白德羅吉士結婚、羅氏此時正在英倫、聞訊後、即向訪者宣稱「吾與曼麗璧克馥僅友誼甚篤、將來或許有結婚之可能、但我意屬一英國女子」曼麗生於英屬加拿大、故說者以爲此英國女子即曼麗、聞羅吉士於好萊塢、向有美男子之稱云

美軍官打破滑行飛行紀錄

本雪凡尼亞州哈里斯市訊、美國費城空軍軍官巴林吉氏、四月四日造成一美國滑行飛機新紀錄、氏於巴克市地方降落、已打破以前之一百五十八英里之紀錄云

美科學家研究起死回生 「試驗六次成功解決世人生死之謎」

華盛頓電、波克萊地方之科學家柯夫尼胥博士、一向研究起死回生術、已用畜類作試驗六次、頗見成效、博士近對其所豢之黃狗名鳳凰者、施行手術、但回生後不久暴卒、博士對此仍不灰心、四月四日開始工作、擬於下月再行一度試驗、將其所用公式略加修正、俾能最後解決生死之謎云

白寶山之祖塋被盜 殉葬物盜一空

盧台通訊、河北省屬之盧台鎮東任莊、前海州鎮守使、白寶山祖塋、於去年八月九日、曾被匪掘盜一次、但未受損失、詎料於四月二日夜、又被匪掘盜、事被白之親屬楊榮軒聞悉、遂赴塋地查看、計被掘盜者爲白氏父母及其夫人等三墓、棺木破壞、尸骨狼藉、所有殉葬物品、均被盜去、楊某當即報告本鎮公安局、並請派員調查嚴緝盜匪云

浙江探險團深入靈隱徽州洞 洞內清潭水深處逾丈

杭州通信、浙江杭州市東俱樂部所組織之奇境探險團、於三月二十九日上午七時出發、探險靈隱徽州洞、八時半抵洞口、略事準備即入洞、張清松首先前進、約至十五六丈之處、發現水潭、即用尺試探、深約三尺餘、先由何元釗渡水、直至對岸、該團員即相繼渡過、抵岸再前進、在洞之最廣處、發現分洞四、除二個仍通原路外、一洞小僅可容一人、高約尺餘、團員與種泉臥行前進至洞底、處有「小小探險隊」到此等字、次由何承太進洞、在洞底書以「開發全浙奇境探險團七人到此」十三字、再行折回、至另一分洞處、該洞水深約一丈餘、頗險、由倪樂儀徐亭富泅水前進、至對岸、見懸崖十餘丈、崖下有一水潭、水深不可以尺計、倪徐二人以繩吊袁三寶至岸、袁則吸壁而進、直達洞底、並在洞底書「開發全浙奇境探險團」九字、再折回、至最廣處、在上五丈有奇之最高峰設旗一面、以全洞無其他之洞可探、始行出洞、時鐘已下午二時、計在洞內共五小時有半、該團發表、謂有人如能將此旗取回者、即贈以紀念品云

前清時之外國狀元 與門外進士奇稱

甘泉湯壽南著「國朝遺事紀聞」二册、於宣統二年出版、中有一節云「中國自庚子後、始廷試東西洋留學生、其第一次第一名、爲金邦平、授職翰院檢討、時科舉既停、學堂初立、以新舊考試得官者甚夥、故時人榮之、以其畢業於外國學校、居中國廷試第一、咸呼爲外國狀元云」又云「廷試留學生、始自光緒癸卯、而最初游學歐美者、則派自曾李二公、當時無考試學生之例也、故後進者皆廷對授職、而先進諸公、反不獲與選、朝廷念之、特於宣統元年冬、以一榜盡賜進士及第、時論榮之、然中國舊習重科名、除一生及大功臣、或賞賜出身外、餘無不以闈藝選者、而此次新貴十二人、竟由終屋飛登瀛洲、故咸以門外進士呼之、十二人者、詹天佑、嚴復、魏瀚、李維格、鄭清廉、鄭榮光、吳仰曾、辜湯生、楊廉臣、張康仁、伍光建、王劭廉」按上述之外國狀元、與門外進士、確屬一時才俊、選拔至當、入民國後、大都貴顯、而嚴復辜湯生伍光建等、尤以言語文字之學、負海內外重望、顧其最有功於國家者、仍當推進士第一名之詹天佑、平綏鐵路之構成、至國人今念之、在留學生中、誠可謂特立獨行、實事求是、更非餘子所能望其肩背矣

跑狗賭博之下塲？ 輸死美籍賭徒 滬上泰康行經理自殺

上海訊、僑居滬上之美商泰康鋼鐵工程洋行經理薛拉齊、因連日賭跑狗大輸、債台高築、五日晨七時半、在花旗總會入浴、迄十一時半不出、侍者破門入內、見薛裸臥缸側、缸內外鮮血淋漓、兩臂血管均割斷、已氣絕、薛爲跑馬廳一部份之主人、近均已押

邊疆探險團已抵德格

北平訊、前由平市出發之邊疆探險旅行團、自啓行至康定、沿途至各地、無不受當地政府與公共團體之熱烈歡迎、尤以新聞界間接與直接之贊助良多、前因經費支絀、與夫探險工具闕如、於一二月間曾一度逗留康定、一面與藏方當局、接洽入藏手續、一面向各關係方面募款救濟、前因該團團長呂君辭職、又稍就延、近據現任團長朱懷義君來函、謂已由康定動身、安抵金沙江岸之德格、雖因經濟拮据、壯志未遂、而諸團員均秉堅決不拔之毅力、擬打開僵局、深入藏方腹地、以企完成此行使命、至德格後、一面設法籌措基本經費、乃由呂君返京滬平津各地、向關係方面募款、一面接洽入藏之步驟、近已得當地達賴代表允予實力之援助、擬將於三二日內即行深入西藏

滬市舉行 破天荒集團結婚 花團錦簇中 偏發生幾多韻事 吳市長夫人拒充新娘（續）

早經社會局登報公告、嗣發覺其中兩對新娘、因特殊的情形、而市府因首次舉行、招待外賓參加、未使觀瞻不雅、乃中途拒絕、惟第二次起則不復限制

學而時習之

●●●市府爲使新郎新娘嫻熟儀節起見、特於二日下午三時、舉行演習、五十七對新人到五十四對、由社會局第四科長張秉輝夫婦領導演習行禮、市長以各人姿勢未盡合法、特親加指導、其後仍未見進步、特親自表演示範、因市長夫人不允權作新娘、乃拉秘書長俞鴻鈞爲代、步轡鞠躬、引起哄堂大笑、致司儀者笑不能唱儀、表演畢、市長致詞、謂姿勢不佳、有妨典禮之莊嚴、諸位應多加練習、不以小節忽之、並引「學而時習之」一語爲訓、復引得哄堂大笑、蓋吳氏之意、僅指步伐姿態而言、而聞者以爲結婚儀節、安能望其多得機會、固恐不能如讀書之「學而時習之」也（未完）

汪大燮長教部時 主停辦大學 奇異謬論之追誌

汪大燮之停辦大學說、民國元年、革命告成、將與民更始、而北京大學、則學務廢弛、日甚一日、校長屢易、措置乖張、及何燏時爲校長、忽起絕大風潮、預科學生、全體解散、爲開學計、乃招募新生、充塞其中、程度繁亂、更不可名狀、民國二年、熊希齡組閣、勵行減政主義、財部提倡於前、各部擬議於後、時教育總長爲汪大燮、亦頗欲有所表示、一日、提議於國務會議、謂當此財政困難、勵行減政、刻不容緩、教育方面、似亦應設法緊縮、鄙意擬將北京大學停辦若干期、以養節蓄、現在所招學生、程度太低、轉不如不辦之爲愈也、汪提議後、頗多討論、卒以多數通過、汪旋到部、即以告其員司、或以恐惹起外間物議、主張應加考慮、汪曰：「此案既經國務會議通過、有各國務員共擔責任、吾何懼焉」汪氏此言、經報紙揭布、輿論大譁、某報著論謂（未完）

河北獻縣發現 石佛三尊 最大者身高三尺 係漢玉製成刻工極佳

獻縣訊、河北省獻縣高北村村外有一土丘、年代深遠、莫可究詰、惟丘旁有碑半截、文字模糊、僅能於碑角、隱辨嘉靖二字、日前該村王某於丘旁耕田、忽於土內發現石佛三尊、大者身高三尺二寸、次者二尺三寸、小者一尺、刻工極佳、皆係漢白玉石雕成、事爲縣政府聞知、特於二日、令飭該村王某運交縣政府保存、現已陳列縣公廳內云

清補妙品 百齡機 男女老幼 四時宜服 有意想不到之效力

純淨及含鐵 補力多 療肺治咳 壯精全身 功效偉大 一服即知

得之則生 生丹 辟瘟防疫 起死回生 家居必備 旅行必攜

九福乳白魚肝油 味美無腥 世界獨一 滋養豐富 優良製劑

上海白克路 九福公司總發行

東三省總經理奉天鼓樓南

五洲大藥房

自動電話四三七六

新京 益發銀行

公主嶺、營口、安東、上海、天津、北平、樂亭、山海關、留守營、昌黎、奔城、大谷、湯家河、濼南、泰安、周村、滋縣、德州、烟臺、青島、太原、榆次

本行營業部（日電話二二〇五 匯兌部日電話二二六一 電報掛號華文四一三五 電話二九六 總經理室日電話六七三 蓄儲部日電話三六三）

本行專辦各處匯兌並作存放各種款項外放信用保證貼現抵押收存定期活期均可相商規定利率無不公道兌匯計分信匯電匯四票匯等類悉從客便所收匯費特別低廉信用素著手續簡捷久爲各界諸君稱善並爲便利顧客起見收付各款匯兌等而於營業時間外猶可通融茲將通匯各處地點列下、哈爾濱、黑龍江、安達站、雙城、張家灣、三岔河、烏吉密河、事草、安崗、望奎、拜泉、克山、北林子、佳木斯、富錦、吉林、樺皮廠、下九台、四平街、大連、開原

滿洲各商埠地均有分莊匯兌 河北 江南 山東 山西 各省城鎮匯價低廉手續簡便

山東德縣壽民醫院院長朱俊傑醫師及其女公子肖影

醫生之良好經驗

嬰孩自己藥片治愈其女公子胃腸疾病

嬰孩自己藥片原爲家庭藥庫而製以備小孩疾病之在家便捷治療者但在醫生業務上亦已久佔重要之位置矣良以此片效宏用便爲兒科聖藥故多數醫生常用以治療其自己小孩及他人小孩之諸般疾病也下述山東德縣南門壽民醫院院長朱俊傑醫師之經驗即其一例也朱君來書云「小女大順現年五歲時患腸胃疾病但投以嬰孩自己藥片一二劑常能諸症消失身體復原矣凡遇發熱嘔吐傷風痰癖不眠蛔蟲等症以嬰孩自己藥片治之亦靡不速愈也」嬰孩自己藥片藥性王道即襁褓赤子服之亦保證安全有益誠小孩胃腸疾病出牙痛苦之經驗良藥也各大藥房均有出售或逕向上海江西路四五一號韋廉士醫生藥局購備每瓶大洋七角六瓶三元五角郵力在內

大連物價(其一)

▲標準零賣價目

紙及印刷品

大連市監部通四三番地 福盛號紙莊

▲各種紙類(金票本位單位圓)

品名 單位 單價
模造紙 一磅 .一六三
印刷紙 一磅 .一六三
色牛皮紙 一連 六.二〇
代紋牛皮紙 西洋 一連 五.六〇
同 東洋 一連 五.一〇
色劵路紙 一連 三.九〇
白劵路紙 一連 三.六〇
羅以斯紙 一連 一.八〇
硫酸紙 一連 三.三〇
白有光紙 一連 二.二五
色有光紙 一連 二.四八
黃毛邊紙 一連 三.二〇
白毛邊紙一連 一連 三.二〇
各色臘光紙各 一連 一〇.〇〇
黃表古紙 一連 五.〇〇
川表紙料 一簍 .九〇
海紙料 壹塊 一.九〇
白玻璃紙三百番 一連 四三.〇〇
色玻璃紙 一連 三三.〇〇
因洲半紙八千代 一丸 一八.〇〇
大洲半紙水仙 一丸 一八.五〇
因洲美濃瑞鳳 一丸 二一.〇〇
大洲美濃舞姬 一丸 一九.二〇
同 鳳龍 一丸 二〇.〇〇
同 雲龍 一丸 二三.〇〇
因洲代用半紙朝日 一丸 一四.〇〇
同美濃木曾川 一丸 一五.〇〇
薄葉半紙張良 一丸 一一.〇〇
薄葉半紙千種 一丸 一三.〇〇
薄葉美濃韓信 一丸 一三.〇〇
薄葉美濃鐵兜 一丸 一三.〇〇
吃墨半紙牡丹 一丸 一七.〇〇
吃墨美濃富士 一丸 二六.〇〇
機械吃墨半紙勝利 一丸 一七.〇〇
機械吃墨美濃紙正義 一丸 一七.五〇

▲龍印印刷用油墨

品名 單位 單價
活版用墨八一號 一磅 .四〇
活版用墨八三號 一磅 .七〇
新聞用墨四〇 一磅 七.五〇
石版用黑五〇號 一磅 .七〇
活版用黃二六號 一磅 .四〇
石版用黃一號 一磅 .五〇
活版用赤三一號 一磅 .六〇
石版用金赤三六號 一磅 一.五〇
活版用藍二八號 一磅 .六〇
石版用藍四〇號 一磅 .九〇
活版用黃別五號 一磅 .九〇
淺黃用五號 一磅 一.五〇
石版用黃A號 一磅 .七〇
活版用綠一〇號 一磅 一.二〇
石版用綠一八號 一磅 一.五〇
粉紅一〇號 一磅 一.五〇
紫墨一五號 一磅 一.三〇
茶一號 一磅 .四〇
白油墨 一磅 .三〇
轉寫油墨四分 一磅 二.三〇
泥司油 一磅 .五〇

▲印刷材料品

品名 單位 單價
大磨石 一磅 .二五
小磨石 一塊 .一五
墨滾子 一根 .七〇
膠版 一個 .八〇
手鏈 一個 一.〇〇
大皮 一組 .六五
修海綿 一塊 .八〇
修版針 一根 .五〇
版刀 一把 .六〇

樂墨 一頂 .四〇
松香粉 一磅 .二〇
化石粉 一磅 .二〇
浮石粉 一磅 .四〇
桃膠 一磅 .一〇
金剛砂 一磅 .七〇
舶來樂紙 十枚 .四〇
東洋樂紙 十枚 .二〇
押板皮子 一尺 .八〇
裁紙刀 一把 .三〇
錐子 一把 .四〇
攝子 一把 .八〇
野切鋏 一把 .五〇
盒切 五號 一個 .八五
野切機 一架 八.五〇
斜羅切機 一架 八.五〇
九番水線 百枚 四.二〇
九番綫 百枚 三.八〇
五分號書邊二 十根 二.〇〇
五分號書邊四 十根 一.二〇
六分號書邊二 十根 一.五〇
六分號書邊四 十根 .八〇
五分號鉛條二 十根 一.五〇
五分號鉛條四 十根 .九〇

建築材料

大連市秋月町二番地 興亞窰煉瓦工場 工場大連市外三春柳東

一等磚(煉瓦)(千個)金十七元
二等磚(煉瓦)(千個)金十六元
三等磚(煉瓦)(千個)金十五元
空洞煉瓦(眼磚)金六錢五
耐火煉瓦(缸磚)金六錢五
(以上爲市內價目)
藥掛直土管三寸 金二毛五
藥掛直土管四寸 金三毛五
藥掛直土管六寸 金四毛五
藥掛直土管五寸 金六毛五
藥掛直土管八寸 金九毛
藥掛直土管一尺 金一元六
(曲管倍半丁管兩倍)
洋灰管四寸 金二角五
洋灰管五寸 金三角五
洋灰管六寸 金四角五
洋灰管八寸 金六角五
洋灰管一尺 金八毛
洋灰管一尺五 金一元三
洋灰管二尺 金二元五
洋灰管二尺五 金三圓

大連市若狹町七十一番地 昭信號建築材料商

一等灰壹千斤 金七、〇〇
生石灰壹千斤 金六、五〇
黃石綿百磅 金二、八〇
白石綿百 金一、三〇
特等紅土百斤 金七、〇〇
一等紅土百斤 金六、〇〇
周水黃土壹俵 金〇、四〇
火山灰紫色壹俵 金一、六〇
烟筒灰百斤 金六、〇〇
缸磚百個 金六、五〇
耐火粘土百斤 金一、一〇
舖地洋灰磚百個 金五、五〇
洋灰瓦百片 金四、五〇
日本大瓦百片 金四、五〇
青籠石一車 金一、八〇
白籠石一車 金一、七〇
八分白色碎石 金一、八〇

洋灰製塵芥箱一號 金一一、五〇
同洋灰製二號 金七、五〇
金州青石版一丈 金三、二〇

鐵材五金類

大連市佐渡町三〇 進和商會

▲元鐵部(每百公斤價)單位圓
二分 一一、〇〇
二分半 一〇、八〇
三分 一〇、二〇
四分 九、八〇
五分 九、八〇
六分 九、八〇
七分 九、八〇
一吋 一〇、八〇
一吋二 一〇、二〇
一吋半 一〇、五〇
一吋二八 一〇、五〇
二吋 一〇、八〇
二吋半 一〇、八〇
三吋 一一、五〇

▲方鐵部(每百公斤)單位圓
二分 一〇、〇〇
四分 一〇、〇〇
五分 一〇、〇〇
六分 一〇、〇〇
七分 一〇、〇〇
一吋 一〇、〇〇
一吋半 一一、〇〇
二吋 一一、五〇
二吋半 一一、五〇
三吋 一一、五〇

▲板鐵部(每百公斤)單位圓
一分厚 一二、〇〇
二分至四分厚 一〇、五〇
五分至六分厚 一〇、八〇
七分至八分厚 一一、五〇

▲洋釘部(每桶價)
六分 一〇、九〇
一吋 九、一〇
一吋二五 八、八〇
一吋半 八、五〇
一吋七五 八、二〇
二吋 八、〇〇
二吋半 七、九〇
三吋 七、八〇
三吋半 七、七〇
四吋 七、六〇
四吋半 七、五〇
五吋 七、四〇
六吋 七、三〇
七吋 八、〇〇

▲平白鐵部(每張價)
三十號 〇、八〇
二十八號 一、〇〇
二十六號 一、二〇
二十四號 一、五五

▲新鉛絲部(每綑價)
五號 六、八〇
六號 六、四〇
七號 六、五〇
八號 六、一〇
九號 六、二〇
十號 六、三〇
十一號 六、[illegible]
十二號 六、五〇
十三號 六、六〇
十四號 六、八〇
十五號 七、〇〇
十六號 七、二〇
十七號 七、五〇
十八號 七、八〇
十九號 八、一〇
二十號 八、四〇

▲板鐵部(四尺寬八尺長)
二分 一二、五〇
五厘 一三、五〇
七厘五 一三、二〇
一分 一二、八〇
一分半 一二、五〇
二分 一二、五〇
(五尺寬十尺長)
五厘 一四、五〇
七厘五 一三、八〇
一分 一二、八〇
一分半 一二、五〇
(三尺寬六尺長)(每百公斤)單位圓
五厘 一三、五〇
七厘五 一三、二〇
一分 一二、八〇
一分半 一二、五〇

皮箱皮鞄

大連西崗街壹百拾六番地 永安工廠(每只大洋價)

大號樟木箱 十一元五角
大號二皮衣箱 六元
二號二皮衣箱 五元
大號頭皮衣箱 七元
二號同 六元
大號川皮衣箱 十元
二號同 八元五角
一尺三寸皮匣子 二元二角
一尺四寸同 二元五角
一尺五寸同 二元八角
九寸公事包 二元四角
一尺同 二元六角
一尺一寸同 三元四角
一尺二寸同 四元四角
大號皮麻雀盒 二元四角
二號同 二元二角
一尺二寸硬胎牛皮提鞄 三
一尺四寸同 三元八角
一尺六寸同 四元五角
一尺八寸同 五元五角
一尺八寸硬胎牛皮包甲提鞄 六元五角 八元
二尺同 九元五角
二尺四同 十二元二
二尺二牛皮軟蓋皮提鞄 十
二元
一尺四同 十四元
一尺六同 十七元
一尺二包帆布硬胎提鞄 一元二角
一尺三同 一元三角
一尺四同 一元四角
一尺五同 一元五角
一尺六同 一元六角
一尺八同 二元
一尺八包甲色帆布硬胎提鞄 二元五角
二尺同 三元
二尺四同 三元八角
二尺二帆布軟蓋提鞄 四元八角
二尺四同 六元
二尺六同 五元五角
一尺二帆布鐵梁提鞄 七元
一尺三同 一元三角
一尺四同 一元四角
帆布手提書包 一元
帆布背書包 四毛五 六角

煙草

大連東鄉町二〇番地 南洋煙草公司

十支蝶美人香煙 每條廿五盒、小洋九五角
空盒換煙、三月五號停止
十支飛輪牌香煙 每條廿五盒小洋七角一分
十支紅金龍牌香煙 每條廿五盒、小洋二元一角五
空盒十五個、換畫一張、十個空盒、換本煙一小盒
十支高塔牌香煙 每條廿五盒、小洋二元一角五分、帶心空盒十二個、換畫一張八個換本煙一小盒
十支大長城香煙 每條廿五盒、小洋二元一角五分 帶心空盒十二個換畫一張 帶芯空盒八個換本煙一小盒
五十支小白金龍香煙 每罐小洋七角
五十支小紅金龍香煙 每罐小洋四角六分
五十支中紅金龍香煙 每罐小洋五角二分
五十支大長城香煙 每罐小洋六角七分
以上各罐煙在陽曆三月底前買一罐隨贈引換贈品券一張換法詳載券上

大連市越後町四十番地 英商拱石煙公司

十支刀牌王 每大包金四元六角 每盒金一角
十支小刀牌王 每大包金四元〇八 每盒金九分
十支粉刀王 每大包金四元六角 每盒金一角
五十支粉刀王 角五 每盒金五
十支大天橋 每大包金五元 每盒金五分
十支小天橋 每大包金二元三毛 每盒金五分
廿支天橋 每大包金二元一角五 每盒金一角
二十支金鼠天橋 七分 每包金三元一角 每盒金二
十支第一 每大包一元八角五 每盒金四分
十支欽差 每大包金一元三角六 每盒金三分
廿支美麗 每大包金一元五角六 每盒金七分
十支前門 每大包金七元二角六 每盒金八角
五十支前門 每大包金七元二角 每盒金八角
十支砲臺王 五分 每大包金七元二角
五十支砲臺王 每盒金一角 每大包金十五元九角
廿支商神 每大包金一元 每盒金一角八
廿支百利 每大包金二圓六角二分 每盒金二角五
廿支小砲台 每大包金五元六角 每盒金五角
五十支小砲台 每大包金十四元八角 每盒金一
十支土耳其 每大包金十四元八角 每盒金四角
十支土耳其 每盒金十七元九角
五十支土耳其 每大包金二十元〇五分 五分 元三角

大連東亞煙公司 大連街(每盒金票價)
敷島 一角五
朝日 一角二
吉野 一角
松島 五分
麗花 枝駱駝 一角
扇牌 三角
壽蘆 一角
金花 四角
金蕉 七分
金幣槍 七分
蝙蝠 六分
琴鳳 五分
復興(一百根) 二角
復興(廿根) 四角五
人壽 一角
織女 三分
大櫻 六分
壽花(鐵筒) 三角 五角

鐘表眼鏡

大連市浪速町四十三番地 史惟記鐘表眼鏡行(每種金票價)

▲鐘表部
德國製報刻五音天文鐘 每只六十五元
德國製二音大文鐘 每只二十九元五毛
德國製二音天文鐘 每只二十七元五毛
德國製實用天文鐘 每只二十三元
德國製鳩叫鐘 每只十二元八毛
瑞士製16形實用綱克双卡 每只十一元二毛
子懷表 每只十五元五毛
瑞士製5 21婦人用新式同 每只十五元五毛
手表 每只二十四元三毛
瑞士製4 21狹長方同 每只十元五毛
瑞士製10形15石鋼克双卡 每只十元五毛
子手表 每只二十二元
瑞士製10形 inucta999 18K長方金克 每只十元
双卡子手表新式女用 每只二十七元五毛
4 21 每只三十八元五毛
10 9991 18K金克双卡子表 每只十九元五毛
16 18K金克同瀉形懷表 每只六十五元
16 每只八十元
14 14K金克双卡子懷表 每只五十三元
12 18K每只五十七元五毛
13 14K每只六十四元五毛
13 每只五十元

▲眼鏡部
美國製新式桃形夾白金眼 每付十八元
鏡架美國製夾黃同 每付十九元
美國製托鼻夾白金美 每付十元
二毛美國製每付六元美國製新
國無形架七元五毛
式金毛博士架 每付一元
同 新式魯克眼鏡架 每付三元
新式魯克架 每付四元
新式魯克架 每付五元
新式魯克架 每付三元
水晶眼鏡片 每對十二元
茶晶 至一百二十圓

▲寫眞部
二寸三張 金六角五分
三寸三張 金壹元貳角
四寸三張 金壹元五角
六寸三張 金貳圓五角
八寸三張 金四元五角
放大一張 金貳元
八寸一張 金參元
十二寸一張 金四元五角
十八寸一張
廿四寸一張 金七元

建材砂石類

大連市若狹町四二 建築材料商雲記號(金本位單位圓)

洋灰 一袋 一、七〇
石灰 百斤 一、一〇
麻刀 一貫 一、一〇
點紅 一俵 六、四〇
同綠色 一俵 四、五〇
同淺黃色 一袋 二、五〇
同日本黃色 一俵 八〇
作洋灰瓦色 一袋 二、〇〇
白石 一只 二、〇〇
花石 一只 〇、七〇
黑石 一只 〇、五〇

大連市北崗子海岸九八 義昌和(金本位單位圓)市內價目

海棠 一貫 一、六〇
紙麻刀 一貫 一、〇〇
粘土 一俵 一、一〇
紅磚 百個 二、〇〇
龍口砂 一車 四、七〇
萊州砂 一車 三、九〇
上鐵筋砂 一車 三、九〇
中鐵筋砂 一車 三、四〇
組砂 一車 二、九〇
中砂 一車 二、六〇
腰砂 一車 二、五〇
海石只 一車 二、四〇
南關嶺水砂 一車 二、〇〇
一五豆砂利 一車 四、〇〇
三十堡碍砂 一車 五、三〇
玉砂利 一車 三、〇〇
鹽島子板石 一車 三、〇〇
鹽島子基石 一車 二、八〇
鹽島子亂石 一車 二、八〇
廣鹿島石版 一車 三、五〇
一車 三、一〇

綢緞雜品

大連奧町五十二 同昌百貨商店

▲綢緞類
絲絨女料 二元至二元四
芬芳綢等女料 一元五至一元五
銀星綢女料 一元至七角五
青春綢女料 一元至一角五
蘭玉綢女料 一元至一角五
印花麗英綢 二角五至五角五
印花印度綢 三角八至五角五
花素軟緞 三角五至四角五
國華緞 三角五至四角五
三閃緞 一元至一元四
香蝶綢 七角至一元一
鶴齡錦 八角至一元二
毛綿葛 一元至三元
緞背綢 五角至二元
凝霞綢 四角五至一元二
素和緞 四角五至七元
蘭花洋毛綢 一元五至二元
西料洋服料 二元四至九元
西洋格毛布 三角八至九角八

▲毛布類
素毛布 一元至三元
素毛布 三角至四角
印花毛布 五角至八角八
織花毛布 三角至一元
平紋毛布 一元至一元
條毛呢 七角至一元
禮服呢 五角至二元
華達呢 五角至一元五
素平呢 一元五至三元
印花扣絨 三角至四角八

▲綿花類
印花細紋 三角至四角五
花斜紋 六分至一角
花伏緞 四分至一角
花毛緞 五分至一角
冲毛緞 一角至一角五

▲綉花類
綉花旗袍料 廿五元至卅元
印花旗袍料 十七元至廿一元
綉考被面 十元至卅元
綉花被面 十元自十六元
綉花門簾 五元自十七元
綉花墊子 二十五元至卅元
綉花屏頁 二十元至卅元
綉風景 七元至十元
絲綉 一元五至四十元

▲化粧類
各種雪花膏 二角至一元五
各種香粉 三角至四角
各種香皂 一角至八角
各種香水 四角至五元

▲唱機類
高裝代無線電唱機 三百六十元
高裝新式九唱機 六百三十元
各種唱片 一角至二元二
百代唱片 一角八

▲雜貨類
俄國毛毯 九元至卅元
新式煙具 一元六至十元
新式錢夾 一元至十元
各種時計 二元至六十元
各種雨衣 三元至卅元
磁器茶具 二元至五十元
跳舞絲襪 一元至二元
結婚頭花 八元至十元
各種衣邊 一角至五元
各種麻雀 八元至卅元
背坐提包 一元至三十元
各種提包 八元至十八元
大小皮箱 八元至三十元
洋服襯衫 一元至二十元
洋服領帶 八角至十一元
各種呢帽 一元至十六元
雪茄煙葉 一元至四角
各種洋酒 一元至八元
西洋大磁盆 一元至四五元
文明手杖 七角至三元
新式梳粧臺 三元至六元
女夾大鬆 二十元至卅元
木綿每磅 七角
鴨絨每磅 六元五角
高亭唱片 一元二元
勝利唱片 二元二元
新月唱片 一元二元
蓓開唱片 二元
開明唱片 二元
各種唱針 三角至九角

工業藥品

大連市山縣通六七番地 乾卯商店大連支店(金票本位單位圓)

品名 數目 批發價目
重曹 一〇〇斤 一、二〇〇?
重曹(桶入) 一〇〇斤 七、五〇
菱印 五〇斤 六、七〇
[illegible]

火鹹 五〇斤 七、七〇
同 五〇斤 ...
硅酸 一〇〇斤 ...
亞波硫酸 五〇斤 ...
像用大粒 一〇〇封度 七、五〇
海波工業用 一〇〇封度 六、八〇
過酸化曹達 一〇〇封度 五、〇〇
紫印漂白用 一〇〇封度 五、〇〇
同 一〇〇封度 ...
面鹹 五〇斤 ...
黃血鹽 五〇斤 ...
赤血鹽 五〇斤 ...
紅淡礬 一〇〇斤 ...
衰化鉀(山乳) 五〇斤 ...
綠強鉀 一〇〇斤 ...
鹽化鉀 五〇斤 ...
苛性鉀 五〇斤 ...
過蘭酸鉀 一〇〇封度 ...
鹽酸 一〇〇封度 ...
鹽酸二〇度 一〇〇封度 ...
白鹽酸 一〇〇封度 ...
稀鹽酸 三〇封度 ...
純鹽酸 五〇封度 ...
硫酸六六度 一〇〇封度 ...
純硫酸 五〇封度 ...
稀硫酸 五〇封度 ...
硝酸四〇度 一〇〇封度 ...
純硝酸 一〇〇封度 ...
草酸 五〇封度 ...
石炭酸 五〇封度 ...
酒石酸(酸礬) 五〇封度 ...
檸檬酸(酸礬) 五〇封度 ...
醋酸 五〇封度 ...
冰醋酸 二〇封度 ...
硼酸 五〇斤 ...
硼砂 五〇斤 ...
硼砂末 一〇〇斤 ...
同 硼砂末 一〇〇斤 ...
硫酸礬 一〇〇封度 ...
鉀礬末 五〇斤 ...
鉻酸 五〇斤 ...
炭酸鈣塊 六〇封度 九、〇〇
同 粉 三〇封度 四、〇〇
白陶土 一五〇封度 一、〇〇
滷粉 一〇〇斤 ...
同 塊 二五〇斤 七、〇〇
鹽化灰 一〇〇斤 八、〇〇
(乾燥用) 一五瓦 三、五〇
煆性鈣 一五〇斤 三、七〇
炭酸鈣 五〇封度 一、七〇
沉炭酸礬 一四〇封度 一、八〇
紫炭酸礬 一〇〇斤 六、〇〇
白養粉松一 一〇〇斤 三、〇〇
錊養粉樂用 一〇〇斤 三、六〇
號牌養粉S 一〇〇斤 四、〇〇
鹽化鉛亞 五〇斤 二、三〇
鹽酸化銀 五〇斤 二、三〇
亞鉛粉A 一〇〇斤 〇、二〇
兒鹽 二〇〇封度 二、六〇
含利鹽 五〇斤 三、八〇
同(藥用) 一〇〇斤 五、八〇
炭酸鎂 一〇〇斤 一、九〇
忠勇印 五〇斤 七、〇〇
火硝 一〇〇封度 三、〇〇
麥子粉 一〇〇斤 二、〇〇
椰子黃粉 一〇〇斤 七、〇〇
硫黃 一〇〇斤 一、四〇
硫黃 一〇〇斤 一、六〇
洗子油(二〇〇斤) 一〇〇斤 九、八〇
奶油 四〇封度 七、五〇
莨麻子油 四〇封度 八、五〇
同(藥用) 三〇封度 三、〇〇
亞麻仁油 四〇斤 三、〇〇
松節油 三〇封度 七、〇〇
同(藥用) 三五封度 三、〇〇
橄欖油藥用 一四斤 一、六〇
阿西頓 四〇斤 ...
安母尼亞水 五〇斤 四、〇〇
藥用 五〇封度 四、五〇
同二〇% 五〇封度 九、五〇
佛光酒精 一四斤 一、三〇
無水酒精 一四斤 一、四〇
依的兒 五〇封度 七、七〇
甘子油 四〇封度 三、〇〇
號子液 ...
依的兒 一四斤 ...
無水酒精 一四斤 ...
硬脂酸 五〇斤 九、〇〇
裏頭生粉 一〇〇斤 九、〇〇
衛生球 一〇〇封度 ...
同形粉 一〇〇封度 ...
方形衛生塊 一〇〇封度 ...
松香 一〇〇斤 一〇、〇〇
松香H桶入 一〇〇斤 一〇、〇〇
司H1桶入 一〇〇斤 一四、〇〇
膠粉(工用) 三〇封度 一三、〇〇
膠粉(藥用) 三〇封度 一三、〇〇
桃膠塊 一〇〇斤 二、〇〇
清漆 一〇〇斤 二、五〇
塗油 一〇〇封度 ...
川白粉 一〇〇封度 ...
黃色粉 一〇〇封度 ...
白色灰 一五〇封度 ...
華士林白用 一五〇封度 ...
同白色工用 一五〇斤 九、五〇
同黃色藥用 一五〇斤 七、五〇
同黃色工用 同 七、五〇
石膏(藥用) 一五〇斤 三、八〇
石膏(工用) 二〇〇斤 三、六〇
滑石粉 一六〇封度 四、〇〇
黃土塊 一〇貫 二、八〇
黑鉛粉 一〇〇封度 二、八〇
牛皮膠 一〇〇封度 六、〇〇
日光燈子 四〇封度 ...
乾露 五〇封度 七、五〇
甘草膏 五〇封度 三、五〇
▲香料
依蘭 四五瓦 六、〇〇
同 依蘭 一五瓦 三、五〇
玫瑰 四五瓦 二〇、〇〇
同 一五瓦 八、〇〇
紫羅蘭 四五瓦 一五、〇〇
同 花 一五瓦 八、〇〇
紫羅蘭S 四五瓦 二三、〇〇
同 一五瓦 一、〇〇
別拉木油 四五瓦 二〇、〇〇
培格馬油 四五瓦 九、〇〇
同S 四五瓦 三、〇〇
同花 一五瓦 一〇、〇〇
山茶花 一五瓦 一、四〇
同 四五瓦 一六、〇〇
蘭精 四五瓦 三、〇〇
同茉莉 一五瓦 二、〇〇
花露 四五瓦 ...
內仙花 四五瓦 一〇、〇〇
水蘭花 四五瓦 一〇、〇〇
香綠 四五瓦 ...
冬哈是 四五瓦 一二、〇〇
哈是 一五瓦 ...
求末尼而 四五瓦 一〇、〇〇
羊鹵花 四五瓦 二〇、〇〇
同 一五瓦 一〇、〇〇
龍誕香 四五瓦 一八、〇〇
同草油 四五瓦 八、四〇
合啦芳 四五瓦 七、〇〇
同莉花 四五瓦 二六、〇〇
茉莉花 一五瓦 一〇、〇〇
同 四五瓦 一〇、〇〇
長壽花 一五瓦 一二、〇〇
素蘭香 四五瓦 一、〇〇
人造麝子 四五瓦 四、三〇
風信 一五瓦 一三、〇〇
同納林 瓩入 三、〇〇
凡馬林草 瓩入 二五、〇〇
苦羞 一五瓦 二、〇〇

麻雀翠玉

大連市浪速町三丁目一二九番地 北京商會(每種金票價目)

一號全白大化學牌代皮盒 金十八元
二號全白大化學牌代皮盒 金廿二元
三號全白大化學牌代皮盒 金十八元
一號帶紅面化學牌代皮盒 金廿四元五
二號帶紅面化學牌代皮盒 金廿二元五
三號帶紅面化學牌代皮盒 金十元零五
一號帶綠面化學牌代皮盒 金二十四元五
二號帶綠面化學牌代皮盒 金二十二元五
三號帶綠面化學牌代皮盒 金二十元〇五
一號帶黑面化學牌代皮盒 金二十四元五
二號帶黑面化學牌代皮 金二十二元五
三號帶黑面化學牌代皮 金二十元〇五
竹牌 三元七角至四十元五
洋服水晶袖釦 三角至八角
黑石表墜 自一元至四元
翠石手 五六元至千元
鑽石手鐲 三十元至貳千元
實石手 三四元至五六十元
露寶石壹克拉 貳角參分至二毛五分
變石壹克拉 三毛八分至四角
翠表墜 五六元至四百元
其他各種寶石 壹克拉三毛至五六元
象牙煙嘴 二三角至三四元
象牙筷子 自五六角至二三元
自來火 自四角至二元
煙盒 自六角至三元
洋服翠袖釦 自十元至一百元
洋服瑪瑙袖釦 自三毛至三元
洋服各種寶石袖釦 自三元至五十元

小說 劍骨琴心(四十九)

第二十一回 嬌娃走軟索神術驚人 丹藥失奇功良醫束手

奴是女子，乖係下人，生死何足輕重，相公頂天立地，將來要做偉大事業，關係天下，倘若苦壞了身子，小奴之罪，重若邱山，我如何當得起呢，士英愈加感痛，因怕新燕着急，勉强道我依你的話，總不愁苦就是了，士英把手在身上輕按，不覺其熱，按至皮裏，熱氣漸漸到骨節之上，竟如那火炭一般，想道此骨蒸之病也，我病中累被擔飢忍渴受熱受寒，以盡神傷，致有此症，次日黎明，復下床上調息細診，脈明經水不行，說道你此病係骨蒸癆症，須以培腎水爲主，俟腎水少足，然後補脾補肺，你深明醫理，可是這般治法的嗎，新燕道，小奴之意亦是如此，士英起來，攝了一劑藥，開了房門，紅玉已在門口伺候，問病勢如何，士英道，病根甚深，還可治得，賢妹不必心焦，如今藥已煎下，只要取水生炭了，紅玉道，我斗小鳳來罷，料理水火之事，新燕道今日節期，相公與小姐俱備祭筵，小奴要掙起來拜一拜，紅玉忙道，這使不得，你睡着，還是吃力哩，士英也便勸咀，只見新燕在床上，兩手死力撑住蓆子，想要掙起，那知這兩隻臂膊，不由做主，色色的抖個不住，一個瘦臉得失了色，更是難看，嚇壞人紅玉，急趕向前，跑住道，也，新燕喘息不止，紅玉再三安慰，出去料理祭席，士英煎好藥，遞至新燕口邊，新燕要斗小鳳來廢，說道，相公是何等之人，豈可伏侍小婢，不特褻瀆相公，而且也消受不起，士英道，我與你分甚尊卑，情無厚薄，你若只顧以爲不安，反使我意不伸於心不快，新燕只得順受，急急的吃完了藥，說道，但是吃下去見效便可，只怕奴病已深，只要對症，自然見效，士英道，非藥石所能療，若心不寬，便有效也遲了，決不要如此，新燕含淚應諾，廚婢報說，祭筵已設，士英整衣出來，上了香，奠過了酒，拜將下去，伏地不起，放聲大哭，紅玉初時陪着哭，哀哭到後來，見士英哭到利害，怕哭壞了他，反來勸止，那知士英這哭，出於痛腸，苦勸不止，林能站在半邊，也哭呆了，許多僕婢圍着看哭，俱哭得發連乃武，都哭得兩眼通紅，有將起來，見紅玉已是哭得沒聲氣，士英伏在拜氈上，只得直聲喊哭，大痛無休，士英跑向前去，苦口勸附通家世姪哭道，愚兄與老伯，自不消說，只那岸邊一見，即延請入船，非常關愛，世姪之態，不以爲狂，迂腐之誚，獨驚爲異，至於賢妹，屬座愚兄數起，究有男女之別，而店中哭拜，被辱留遺，絕不嫌疑瓜李，稍涉防閑，此非深知經歸之懷，洞識拘泥之性者，何能至此，古人云得一知已，雖死不憾，茫茫

四海，只我如老伯者，有幾人，乃臨別惓惓，囑圖再會，憐才若命，含意無窮，而竟爽巾車，致冠空在，人琴俱亡，撫今昔之殊，念幽冥之隔，能勿愴入心脾，說罷益加號哭，慌得紅玉林能等連忙扶救，掐住人中，喊了半日，纔醒轉來，生怕士英再哭，急急扶掖到書房，向新燕說道，哥哥哭壞了，我去靈前祭了就來，看急，聽士英號哭之聲，已是嚇得那一縷遊魂，竟自飛出來，抱住士英肩頭，嗚嗚咽咽，心痛不已，紅玉祭畢，一如飛而來，士英昏昏的睡了一會，靜開眼來，只見紅玉坐在床沿上，瓦的如死人一般，新燕一個頭貼着士英，時痛心暈昏去了，此時已平兒瓦的抖戰不止，說道我一復如舊，怎累你們慌得這種樣兄，豈非驚壞了我，紅玉等纔略放心，大家都定一刻時，下送酒席進房，紅玉道哥哥只怕還用不得，士英要紅玉等放心，說道我已好了，有什麼要不得，紅玉道今日節日，我備兩席酒，那打算請哥哥合新燕妹坐坐，那知賢妹病勢如此，只可改日補的了，新燕道，小姐眞要折殺賤婢了也，紅玉請士英上坐，自已在下席相陪，士英雖然勉强相勸，却都是哭壞了的人，不過略見大意，就撤開去也，士英席間，把衛中醫病及看龍舟之事，述了一遍，問道，却換了一枝金簪，紅玉驚異，找簪的如意，緣何不見，不已，哥哥原來更受此痛苦，妹子如意因哥哥思念，時、怕折損了，纔換這枝金簪的，明日梳頭時，換了正可也，怎竟不留心，連換了頭巾，都沒看出，新燕道，這相公醫法，如此入神，他們病根，一些不見動靜，想這藥吃下，已入膏肓矣，士英道，何能你這病，都是風火症候，易於奏功速效，醫下三五日，有些效驗，就是對症之藥了，豈可如此性急，新燕點頭，也只望漸漸見效，那知醫了幾日，如水投石，倒覺胃口裏泛泛的，只顧惡心，新燕道，奴因相公病重，每日俱帶些餓，老爺過年死忌這兩日，便是一日到晚沒吃東西，胃想是傷了，相公用藥，可要補胃補脾之品，士英道，補脾之藥，無不香燥助火，水，故此不敢輕用，如今也能加入一二味，滋潤的，脾家藥能，紅玉怕新燕道，你的月事怎不來，巴成乾血癆，骨蒸如此利害，紅玉遺症，那得還有月事，豈有哥々醫學極精，只怕你諱疾忌醫，所以不效之理，錯會病原，知自已病，新燕道，婢子實不原，怎肯諱疾忌醫，紅玉紅着臉兒道，我與你情深義厚，無不可言，我看你神思倦意

大連物價
▲標準零賣價目(其二)

藥品

大連西崗街二百十五番地 大德記藥房 (大洋價)

兜安氏補肺水	每打十一元八	每瓶一元
兜安氏保腎丸	每打十二元八	每瓶一元二
阿氏比靈藥片	每打十元八	每一瓶毛八
麥精魚肝油	每打十元八	每瓶一元八
太平洋白松露	每打七元	每瓶七毛
同仁堂虎骨酒		每瓶二元
家樂綿……	每百粒十三元	每粒一毛四
海參崴海狗腎(金票價)		每具二元
大學眼藥水	每箱十三元	每瓶一毛六
小包仁丹	每百包七元	每包七分
大包仁丹	每百包三十五元	每包三毛五
衛生球	每箱十一元	
善和保元膏	每兩三毛五	
同仁堂再造丸	每付三元	
育生堂大貼薑子仙膏	每貼九毛	
育生堂大貼薑子仙膏	每貼四毛五	

道路建設前途廣大
產業發展無限
奉天國道建設處管內
至本年三月工程概況

建築事業、純以其地方與時代的興衰、產業之盛衰、及依國民生活之經濟的事情之如何而定、特滿洲土木建築業者、頗含有特異性、其後於滿洲建國之同時、建築事業、日滿双方之共榮的發展益趨於顯著的躍進、進步之速、誠堪令人驚異、然對國道局奉天管內之概況、第一線之工程竣工的過程、以有許多地形的困難、與屢遭匪禍、努力的進行方可告成、大體至本年三月末之概況、徵之面積及人口、以數字的記列如次

種別	滿洲國全體	奉天建設處管內	百分率
面積	五一、三〇〇方里	一七、三〇〇	三四%
人口	二九、五三〇、〇〇〇人	一七、一六〇、〇〇〇	五八%

面積方面、在三四之%區域人口約有二倍、即有五八%之密度、次爲管內擔任計畫路線竣工延長表

計畫年度	總延長	竣工延長
大同元年度	一、六六三、九	一、五七四、四
康德元年度	七三九、九	二〇七、六
計	二、四〇三、八	一、七八二、〇

右記之工程中、依現在已竣成之步合算出之延長、將竣工延長加算在內、總竣工延長一七八二〇〇、所需施工日數爲十四個月、一個月平均經辦之工程數約在一二七杆再與日本及滿鮮之道路密度相對照

種別	總面積(方里)	每一方里道路延長(里)
日本	二〇、三〇〇	一、三六〇(五三六)杆
朝鮮	二四、三一四	〇、六〇(一四三)
奉天管內	一七、三〇〇	〇、〇三五(〇、一四)

假如將日本之包含道路、合而爲一時、奉天管內〇、二六强依滿洲之特殊諸事情而論、關於建設之前途、洋々無限、經濟之發展、產業之振興、均在未可限量、現在奉天管內之竣工路線、並在工程中之路線、列舉左列各大要、以供參考云

一、完全竣工路線

路線名	延長
山城鎮、柳河	三七杆〇〇
遼陽、遼中	五九、〇〇〇
莊河、大孤山	六二、七〇〇
奉天、撫順	四三、〇〇〇
前所、義院口	三二、四〇〇
本溪湖、城廠	二〇、三〇〇
鐵嶺、原平	八二、〇〇〇
橋頭、大安平	二四、六〇〇
寬甸、長甸河口	五〇、〇〇〇
安東、大孤山	八九、五〇〇
莊河、城子疃	五五、七〇〇
鞍山、湯崗子	一二、七〇〇
南雜木、新賓	七八、九〇〇
遼陽、立山	二一、一〇〇
鞍山、立嶺山子	一五、二〇〇
北票、朝陽	三九、四〇〇
朝陽、淩源	一一五、五〇〇
淩源、平泉	八四、〇〇〇
延長計	九二三、〇〇〇

頗起以極大的恐慌
北滿之火磨業
擬乘此輸入運費之減低
日本麵多準備向哈輸運

哈爾濱訊、於接收北鐵後因適用國鐵之新運費、對於原料小麥、將舊東西兩線之運費並南行(京濱線)麥粉運賃另行提加、以故哈爾濱之製粉業者、列如前報所記、覺陷於不利之地位、反此而北行(輸入)運費、每一基羅減低爲八圓〇一、每一袋減低爲二角九分、於此則日本麥麵以送出北滿、認爲良好機會、於是則北滿之製粉業者頗起極大的恐慌、卒經調查之結果、判明自新京到有日本麵粉三車九十噸、輸送至哈埠、此項之輸入品與哈爾濱製粉相比較、僅不過在二三等之中間品、價格一袋爲三圓四角、頗看高昂、現下當無何利可貪、但於接收後擬乘此輸入運費減低、北滿粉陷於窮境、爲有利的條件如輸入麵益爲增加、將來北滿麵、豫想必益受莫大之脅威、前途頗可注意云

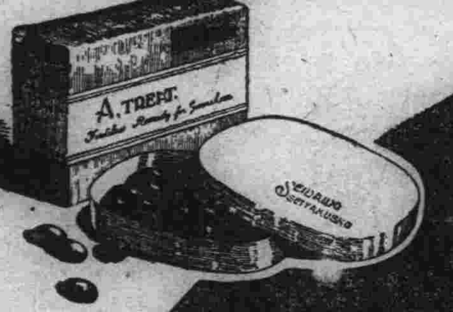

淋疾
新療藥
A得利德

優秀的
醫治効果

急性淋之難堪者即疼痛與出膿及炎症也、此症如服用Aトリート(新得利德)則痛疼立刻停止、此乃依克哇克哇哈爾子之局所痲痺的鎮靜作用及於尿道內能遮斷淋菌之發育也、膿與炎症則漸次消退氣神一轉爲明朗於治療上頗有快調之進行！慢性淋則膿汁與痛疼均皆輕微其困苦殆不知覺治療之念頭因而打消者頗多、如是而感染與婦人是無待論惟可懼者世間常有種種淋毒性慘害之捲起也、故苦痛雖如何的輕微如出膿或有淋系則斷爲淋菌棲息之證據必須立刻實行服藥以根本的掃滅淋菌是爲焦眉之急務也

殺菌之方法服用Aトリート(新得利德)以放出强烈的殺菌尿是最有功效萬無一失的安全方法也

Aトリート(新德利德)是德國製以純粹克哇克哇哈爾子(樹脂)爲基本加以新研究是現代淋疾治療上藥學之理想的表現誠爲世界的最高標準之治淋藥無論何誰均爲確認者也

人間之弱點一旦患於淋症即感不安、苦痛、焦燥因此逸去常識或此或彼迷於療法、豈知此迷即失去治療期是迫已身入窮地之結果也、不論急性淋之苦惱者以及永年慢性淋之困難者均要正當之理解與絕對之信賴托諸Aトリート(新得利德)經過一星期之實試後必有滿足之良果如實的體得是敢確言者也

婦人病與Aトリート(新得利德)

近來婦人病大有漸增之傾向而患者概以通常之婦人病治療爲專念然「何其無効」之嘆聲常觸吾人之耳、如此難見功効之婦人病如服Aトリート(新得利德)當有何結果耶、則病勢必如剝取薄紙一般的一層一層的脫去而向愉快之途是所深感確信者也、淋毒性之症狀如誤認爲普通之婦人病則治療法根本錯誤雖經幾年亦不見効果者乃當然之事耳

婦人病之原因如判然報告於患者因而失亂家庭之和平者往々有之、故先冠以第一安全之婦人病之美名而背地施以淋毒療法者頗多、聰明婦人們不須猶疑即用Aトリート(新得利德)則多年之苦惱必能一旦解消以重履光明人生之途也

定價
三日量(十八球入) 壹圓貳〇
七日量(四十二球入) 貳圓五〇
十五日量(九十球入) 五圓〇〇
各藥店販賣

Aトリート發賣元
合資會社 盛大堂製藥所
大阪市堂島・振替大阪二五二〇〇番
滿洲擴張所
奉天平安通(平安藥局內)

最新電氣收音
榮利
天馬商標
每張僅國幣一元五角
各埠均有代理
第二期出品六十餘種
奉天代理處

同興元	電話三四〇九
裕泰盛	電話二九三七
老天合	電話二九五八
裕泰東	電話四六三〇
吉順絲房	電話五三四六
興順西	電話三一五九
中順恒	電話四〇九四

奉天大西邊門外
榮利唱機公司
電話六三九〇番

艾羅補腦汁
寧神安腦
益智壯元
調正血壓
疏通經絡
上海 中法大藥房發行

瀋陽中街路北
中法大藥房奉天分行
電話二八五九

學生欄

日乒乓球選手八人 來省表演球技
省立男女中學派學生參觀 技藝極精熟博得彩聲不絕

全日本學生乒乓球選手八名四月七日來奉、由省公署教育廳招待一切、於九日午後一時、特請八選手到大西關省立第二初中表演球技、各省立男女中學校均派學生十名前往觀看、以增球識、屆時八選手起始表演、由三上登氏（早稻田大學）與塚本勝氏（關西大學）作審判員、球技果然驚人、攻守有策、抽球急如閃電、實奉天人民空前所未睹、故喝彩之聲不止鼓掌如雷、至四時許表演完畢、觀者猶戀戀不捨、玆將各選手姓名順記如次

石橋舜之助（立教大學）
山田孝次郎（日本大學）
吉住弘（早稻田大學）
松村博一（同志社大學）
川村澄（立教大學）
唐宮是義（立教大學）
鈴木雅夫（京都帝大）
奥田正一（同志社大學）

四縣聯運會 將在蓋舉行

奉天省立第三師範區、聯合運動會、昨年曾在海城舉行、本年第二次將在蓋平舉行、日昨三師體育主任魏靖國氏特來蓋接洽一切云

警署分所長 極熱心教育 勸諭兒童就學

蓋平縣城警察署南門裏、分駐所長趙竹軒氏、自任職以來、對於管界治安、維持保護、異常得法、該氏見及教育普及、乃治安根本之策、亟極力提倡民衆教育、近日親自率同警士、沿門按戶、勸令男女未受教育者、入縣立第七小學附設民衆校上學若該所長之熱心教育、實屬不可多得云

皖省輔導區 開教育會議 議決改進地方教育案廿三件

滬訊、皖省教育廳爲積極推進地方教育、並使師範教育與地方教育打成一片起見、特將全省劃分爲六個輔導區、每區以省立師範學校爲輔導中心組織區輔導委員會、由教育廳指派師範學校校長擔任主席委員、每區並設地方教育輔導員一人、受主席委員之監督指導擔任輔導工作、省立宣城師範學校爲第四輔導區之中心機關、該區共轄蕪湖、宣城、和縣、南陵、繁昌、含山、涇縣、廣德、郎溪、寧國、當塗等十一縣、本月十五日省立宣師校長兼該區輔導委員會主席委員胡家健召集所屬十一縣教育行政主管人員、縣督學及教育界服務人員代表、在省立宣城師範學校開第一次地方教育輔導會議、由宣師校長胡家健主席、會期三日議決要案二十三件、關於普及教育之推進、教學方法之改良、輔導刊物之編印、通訊研究之實行、地方教育研究會之組織及暑期小學教師講習會之籌備等問題、均多所商討、並訂有具體方案、玆將該會議決要案全文探錄於次

▲教育研究組 一、舉辦地方教育通訊研究案、二、本區內各縣教育行政機關須督促各該縣內小學切實塡報、師範學校或師範附小所發之調查表格案、三、由本區輔導委員會編訂各科教學過程及實例、分送本區內各小學以資教學參考案、四、編輯本區地方教育輔導刊物案、五、改編適合鄉村小學及民衆學校之算術教本案、六、小學々生自治組織施行保甲制度案、七、在整個輔導方案未定出以前、本區第一期輔導事項應特別注意複式及單級教學之輔導案、八、本區輔導各項應注意生產教育健康教育國防教育之實施、尤應特別注意複式及單級教學案、九、組織本區地方教育研究會案、十、本區教育輔導員應協助各縣編輯鄉土教材案、十一、小學勞作實施方案、十二、小學公民訓練實施方案

▲教育行政組 一、呈請廳通令各縣儘量設立短期小學或二部制、以應社會之需求案、二、各縣小學教員應儘量任用師範畢業生、並切實保障案、三、組織各縣普及教育助成會案、四、本區各縣村小學及民衆學校宜協同當地保甲長注意衛生設施案、五、嚴格訓練師範生案、六、各縣應指定較完善之小學爲中心小學劃定輔導區、實施巡迴輔導、並應設輔導員一人專負輔導責任案、七、區教委輔導工作應如何規定案、八、區輔導員縣督學區教委應互相聯絡而便區輔導制度實施案、九、如何安定小學教師職業及生活案

▲教師進修組 一、爲地方教育服務人員謀進修業、二、擬訂小學教師最低限度參考書目案、上列各項議決案、均訂有具體辦法、其中如組織地方教育研究會一案、係省立宣城師範所提、經大會通過者、該案內容、除訂有組織辦法外、對於研究範圍及研究目標亦詳爲述及、不但可作爲本區服務地方教育人員研究地方教育問題之根據、且可供其他各區之參考、此外尚有關於普及教育及教師進修各案內容、亦極精彩、故該輔導區此次舉行第一次輔導會議收穫甚豐云

中國社教社 開理事會議

滬訊、中國社會教育社於本月十七日假無錫江蘇省立教育學院舉行第十一次理事會議、到梁漱溟、俞慶棠、高踐四、張炯、甘豫源、孟憲承、（高代）趙步霞、彭百川、舒新城、相菊潭、陳禮江、劉季洪、董渭川、邵爽秋、（俞代）馬宗榮、（俞代）等十餘理事、由梁漱溟、彭百川主席、鐵志記錄、先由總幹事俞慶棠報告事務所工作近況、暨各委員會主席分別報告工作進行經過後、即開始討論、計決議要案二十餘件、玆探錄要者如下（一）通過高踐非等七十四人爲社員（二）世界成人教育協會來函調查我國文盲數、公推俞慶棠、劉季洪、張旱舫三人負責答覆（三）公推陳禮江與中國教育學會及中華兒童教育社接洽、在北平與國立師範大學聯合舉辦合署期講習會（四）第四屆年會會期暫定三日至七日、並擬定討論範圍如下、一、政教合一問題、二、社會教育機關如何促興生產問題、三、培養民族意識之教材教法問題、五、請建築委員會積極計劃開始建築新社所、六、公推鄭彥棻於本年八月出席牛津世界教育團體聯合會議、七、通告全體社員、注意民族復興的目標將實施概況於下屆年會前用書面報告理事會整理提交大會、八、公推鈕惕生、俞慶棠、趙步霞出席洛陽實驗區董事會議、九、下次理事會議於暑假中在北平或南京舉行

延吉省署教廳召開 教局長聯合會
謀求整頓全省教育辦法 及應興應革指導諸事宜

延吉省公署教育廳長袁慶濤氏、鑒及所屬縣市各校、業已開學月餘、前次躬親視察、成績、優劣不等、玆擬於本月六日、召集各縣教育局長、暨校長開聯席會議、以便指導、澈底整頓、全省教育之辦法、及應興應革各事宜、俾收教育蒸々日上之效果、預想屆時必有一番之討論云

民立學校遷移 已照常授課

頗爲一般社會人所器重、而設於千金寨村公所的平民教育機關之民立小學校、經該學董會各主幹部之熱心經營、成績大有可觀、但該校址因炭礦關係、地盤空虛、日沉窪下、不但校舍每時因震動而裂痕、且遇雨天、流水趨集院內、幾成澤國、已不堪居住、該校當局、爰予考慮之下、經過一番斡旋後、於現在已遷於後新市街青年會舊址、稍爲修葺與整理、差堪容納、業已照常開始授課云

滬各級學校 一日起放春假

滬訊、本年度各級學校春假期除復旦、大夏兩大學、定四月八日起放春假外、其餘大學中小學校、遵照教育部學校歷之規定、自四月一日起至七日止、放假一星期、但本市高中一年級生自四月十二日起集中軍訓三個月、所有各生之課程有提前結束、有俟下學期再補行學期考試、故此次春假日期、未能一致、昨據上海社記者、向本市教育局方面探悉、春假期仍照部頒學校歷規定辦理、並無變更云

廣播日語講座
（教科書新編簡易日語課本）

（每星期一、三、五、午前七點四十分開始講授）

第十八課

1 跟李先生（一塊兒）去 1 李サント行キマス。

2 我跟李先生（一塊兒）去。 2 私ワ李サント行キマス。

3 我跟李先生（一塊兒）迎接去。 3 私ワ李サントムカエニ行キマス。

4 我跟李先生（一塊兒）接朋友去。 4 私ワ李サント友達オムカエニ行キマス。

5 我跟王先生（一塊兒）玩兒。 5 私ワ王サント遊ビマス。

6 這個跟那個是一樣。 6 コレワソレトオナジデス。

7 這個跟那個是不一樣 7 コレワアレトチガイマス。

8 這書跟那書是一樣。 8 コノ本ワソノ本トオナジデス。

片假名發音一覽表（日語字母發音一覽表）

ア阿	カ卡	サ沙	タ他	ナ那	ハ哈	マ麻	ヤ牙	ラ拉	ワ哇	ン恩	ガ嘎	ザ雜	ダ大	バ巴	パ怕
イ衣	キ克一衣	シ西	チ乞	ニ尼	ヒ呼一衣	ミ米	イ衣	リ利	ヰ衣		ギ葛一衣	ジ基	ヂ基	ビ比	ピ批
ウ烏	ク哭	ス司	ツ粗	ヌ奴	フ夫	ム母	ユ油	ル魯	ウ烏		グ古	ズ玆	ヅ玆	ブ不	プ浦
エ噫	ケ哭一噫	セ宋一噫	テ貼	ネ內	ヘ黑	メ妹	エ噫	レ留	ヱ噫		ゲ給	ゼ賊	デ得	ベ貝	ペ配
オ俄	コ刻	ソ索	ト托	ノ諾	ホ豁	モ莫	ヨ約	ロ洛	ヲ俄		ゴ個	ゾ作	ド多	ボ波	ポ破

教部頒電影 於興城演映
學生及市民頗爲之感動

興城縣於本月二日文教部頒演電影到縣、假第一校操場於六時半開演、往觀者人山人海、影片爲滿洲童子團朝日、滿洲軍隊大演習、大石橋廟會、國都各部建設、並日滿軍隊剿匪等幕、一般民衆學生、觀此情景、均甚奇異、以爲我國肇建僅三載於玆、而庶政實施之速、殊屬出人意料云

學生文藝

雨後郊遊記
（鳳城縣立龍頭山十二小學校 趙玉海）

二月二十日那一天、清晨起來、我就到外邊去散步、擡起頭來、只見那黑漆的天空、彌漫着天際、不一會兒這小雨濛々的、開始降下來了、我便回家休息、一直下了一夜的雨、到了第二天、雨就停止他的工作、我就到了學校、在一個很新鮮清晨的時候、午後、我偕着兩三個同學們作郊外的遊玩、於是信步出了校門、轉瞬間來到了這個山麓、就是我們學校背面那個龍頭山是了、仰見金碧的天空、眞是萬里無雲、陣々的東風發出來和暖的氣候、從這個小道簡直到了山巔、舉目遠眺一樣一樣都擺佈着在我的眼前、南望黃泥煙霧彌漫、西望大孤山恰高峰突屹、東望鴨綠江、北望似一條白玉帶兒、群山羅列不絕、我們徘徊了好久的時候、眞是覺着有目所娛了！住一會、我們就到林裏去看那些花草樹木、祇見那綠柳發芽、桃花未放、杏紅似醉、野花爭艷、黃鶯兒集於枝頭、嗜嗜叫着不住、眞是快樂極了

已而無限好的夕陽只是對着西下、暮色蒼茫、籠罩着大地、催着我們的分離、便希着再來、我和同學們就得回校來了、無邊的春景、便能歷歷在目、遂援筆記之、以作記念罷了！

約友遊玩書
（奉公校高一男 宛吉春）

某某仁兄青鑒、長亭作別、勞燕分飛、前以投考來奉、幸達數月矣、時屆仲春、花香鳥語、風景宜人、正人生行樂時耳、况奉垣有東陵之佳勝幽美、北陵則艷麗逸雅矣、曷興乎來、特此奉邀、我輩携手一遊、塵襟將盡滌、想台端雅人、當不拒我也、如蒙慨諾、即乞先爲示知、當下榻候也、專此奉達即希復示、順頌節祺 弟某某白

可憐婦女記
（錦縣扶輪小學 李章勇）

眞玉在村後、整整住了二三年、從他有牛以來、直到現在、不覺六七年了、有一天我同幾個小朋友、到野外去領略美麗的春景、到了野外只見一片萋萋的小草、碧綠的嫩柳、和那溫暖的春風、吹著臉兒、眞使人遊賞不倦、我正玩得高興的時候、忽覺得有人在草地上哭著、向前細看、原來就是那八九歲的眞玉

眞玉在七歲喪母、當時他哭得眼淚俱乾、跟著父親過那淒涼的日子、到現在八九歲、在這幾年中、全靠著天之所生、地之所長、和自已手足的力氣度生活、到八歲他父親又因爲得病死了、只剩這眞玉一人、該多麼可憐啊？今日他想起父母在草地上、哭個不休、他是多麼悲傷啊、唉！世上的人、有父母護這是幸福、無父母的、人譬如一顆草、被人拔了他、他就不能生活了、我們愛他、保護他、他就能够生活、沒有父母無食、衣、眞是可憐的人了

給父母的信
（大連秋月公學堂初三級學生 于清恩）

父親二位大人、我從來到學校以後、因爲功課很忙、對於功課、很是用功、飲食衣服、一切瑣事、也自知檢點、不用父母親掛念、放假的時候、必能回家以省視大人 兒稟 清恩

念書的好處
（大連秋月公學堂初三級學生 于清恩）

我們在少年的時候、要好々的用功念書預備長大了好出去做事去、因爲念書是有許多用處的、勤苦念書、到後來、一定能够成功、或者成爲大聖大賢全在此時了

老牌價品 物質優良 敬贈與你 請君鑒賞

本行所製出双妹老牌化粧香品物質優良信用卓著向蒙各界嘉許歡迎購用行銷廣遠至深感謝現爲酬答各顧客起見特製備大舂雪花膏及各品備贈凡將用完之双妹老牌雪花膏吉瓶壹足五個交到下列各處即以同樣双妹老牌雪花膏一瓶奉贈或按該雪花膏一瓶之同等價值改要双妹老牌別價均任 尊便但所有吉瓶須：

(1)有双妹老牌雪花膏之原身商標紙
(2)有双妹老牌錦盖
(3)有加貼吉瓶換贈證箋之項完備方作合格滿洲國內敝分行及各埠代理與零售家均有此項完備之價品售賣購買時如無第三項所列換贈證箋者請隨向該售賣之家換正憂用老牌雪花膏 各界女士希為留意·

心痛·肚痛·膨悶·脹飽·絕對神効

心腹舒快丸

心痛肚痛 膨悶脹飽 脾胃不清 消化不良 飽脹上酸 腸胃諸病 嘔吐惡心 五積六聚 飲食不進 胃腸諸病 百發百中 藥房皆售 每包三囲 大洋參角

大連德記全棧大藥房發行

本號專辦東西兩洋五金電料木工泥瓦油工器具一概俱全並代理大阪兵庫五金大工廠特約販賣批發零售期現貨物無不便利價値從廉以廣招徠極表歡迎此佈

奉天南滿站彌生町四番地 瑞盛號五金行啓

看！看！

春貨到齊特別犧牲大拍賣本行特由歐美各大名廠定織花素絲絨衣料織錦綢緞綉花巧奇紗料仕女應需物品一概俱全存貨無多務請惠顧諸君切莫錯過機會爲幸

布路洋行 印度綢緞 莊啓 奉大浪速町十番地

感謝 奉天大西門外 振華醫院戒煙神速

敝人身體孱弱精氣虧乏故於無可奈何中每吸鴉片少許爲一時之快慰時久愈弱而癮已成痛苦倍甚實無人生樂趣經友介紹於振華醫院該院長以成春妙手掃除多年蛇蝎苦累癮病霍然而愈毫無痛苦飲食倍增身體日壯敝人無以爲謝特鳴報端以表謝忱

鳴謝人 奉天十間房 孟卓生

補腎壯陽添精種子聖藥

金剛藥片

大贈品買一盒送一盒四十天止 贈送一半

主治先天不足腎經虧損房勞過度手淫過度遺精滑精缺乏精冷精清子嗣艱難陰萎短小陽萎！不舉舉而不堅而不久房事早洩老年精衰夜多小便精神困倦頭暈眼花耳鳴作鳴行動心跳動作氣喘四肢無力腰痛腿軟形容枯瘦夜不安寐等症凡腎經所虧發生各症無論新久按法服用均有效此藥純粹補劑非市上所售之興奮品可比如無病常服永保無腎虧陽萎之虞且體質强壯精神充足而房事快美十分滿意故東西各大醫生每治腎虧陽萎病時得囑其服金剛片聖藥其藥性和平效力宏富不寒不燥四時皆宜老幼可服毫無流弊眞正百發百中全球無二第一良藥也服法每日早晚飯前服二片白水送下要有房事前一點鐘服用四片淡鹽水送下奏效如神

定價大瓶國幣二元四角半打大瓶十二元 小瓶國幣一元二角半打小瓶六元 總售處濱江老福春堂批發

天下馳名 醫咳聖藥 劉氏金丹 此丹善治老少咳嗽

咳嗽痰喘五癆七傷吐痰吐血氣虛身弱服此聖藥除根不犯 定價每付國幣一角每盒國幣一元

▲大連西崗康德記源機平和街德記全機瑞生藥店監部通華西藥房華泰藥房淡路町大和成藥房福興街泰和藥房▲普蘭店康德記▲營口豐利藥房中西藥房▲遼陽泰義和堂▲瓦房店康德記▲奉天鐘樓南大成藥房鼓樓南五洲大藥房小西關大生藥房軍署街大吉祥震太報社中街裕東大藥房南門裏歐美東號鼓樓南西號澤圖藥房▲安東大生東▲洮南同益堂▲鐵嶺和發瑞德慶號▲開原德泰▲興義合堂▲四平街和發堂▲公主嶺世合▲新京耀廷藥坊中西藥房中興藥房義和讓三合德泰和春▲吉林五洲藥房中西藥房新興藥房▲江省中西藥房良方五洲藥房德泰盛敦化中西藥房▲延吉五洲藥房▲外埠各大藥房均有經售倘無處購買將款匯寄哈爾濱本堂店無悞原班回寄郵票代價亦可

總發行所哈爾濱道外十四道街 老福春堂

爲謀愛兒健康 母性之苦心已酬

天授此育兒之良藥

救急上 可用於抽風、氣絕、頭暈、其他急病及容態之急變

治病上 專治疳症、虫症、發燒之時、胃腸障害、吐奶、綠便、消化不良偏食、瘟疹、疹子等症

保健上 對夜哭、下毒、顏色不佳、不胖之兒童、其他生來軟弱小兒均有効

小兒良藥 樋屋奇應丸

無代進呈 育兒之友 請記入新聞名函索

價 自二十錢起至十圓 標用包 一圓

10—C—1

發售處 大阪天滿橋 樋屋合資會社 總經理處 奉天八千代通 大連浪速町 日本賣藥會社

第二十二期（週刊之四）

中國的批評界

人云

說到中國的文學、在近幾年來確實有了不少變化、由標語口號以至叫囂血淚的×文學換向而成的左翼文藝×以振奮民族精神自任的民族文藝這兩支各有方面的文學的巨流、不消說都曾爲各自的擴展努力過、然而偉大的作品始終沒有產生、不能產生的理由也許很多、如老作家退化、新作家被抑不得擡頭等等、但免不了的也和缺之眞正的批評有甚大的關係

批評與創作兩者是相輔而行的、批評是創作的指南針、牠是辨別一切善惡、美醜、眞僞的無上努力、嚴正的批評是有益於創作的、因爲牠能指示創作者以最有希望的道路、同時還能糾正時俗的惡劣風尚、爲創作前途去其荆棘、所以、要是單有創作而缺之批評、聽由創作者太隨着自己的意思、這是太危險的事、然而更危險的、還在有批評而不得其嚴正、中國的批評文學便正落在這種錯誤裏、中國現在所以沒有偉大作品的產生、責任是應該由牠負擔一部的

可憐的中國批評家是否將永遠自私自利我不知道、但在今日以前我們所看到的只有二種：其一是故意的求疵、其一是故意的捧場、不消說求疵和捧場、都未免是偏見的、而這偏見又如是淺薄、當然、其實也不足怪、一方面太少學識的修養、一方又過鑽求名利、他們能夠發些空論能夠歪曲事實已足誇做了、自身的路向也未認淸、要指引別人是不可能的、因此、偉大的作品只得遠遠地站住、眼望宵小橫行

× × ×

文藝批評的方法、除了主觀的欣賞之外還該要有客觀的檢察、缺掉兩者之中的任何一要素、便會顯出不完全和不合理來

文藝作品是作者把一個由體驗而表象和思想用自認爲最適當的方法表現出來的、牠的企圖是想把局部的描繪達到全部的表出、批評者的努力應該不僅在賞玩、而是要自己深入到作品內層、隨着作者的誘導、在由局部的感觸精成全部的整個時、抱着批評的態度去評價作者的表現技巧、以至其意識的文藝是活躍着的生命感情、萬不許單憑估價、和絕不該單憑着美一樣

批評不是宣傳、而已屬一種文藝的活動、並且可稱爲不含有利害觀念的求眞的努力、牠的對象須是表現在作品裏的眞實的內容和資料、批評時定要站在作者的地位、沒入創作的氛圍裏、而時刻加以不斷的反省批評Criticism原字從希臘字Kritein化出、意爲先判明而再加以斷定、這樣法人Sainte-Beuve（1804——1869）便創作自然主義的批評曾被稱作「人類所能達到的最完全的批評家」他的主張、更爲細密慎重、認爲最合×適、最妥切的對於作品的批判、是該從作者的生活、境遇、人格甚至遺傳等各方面先知道其潛在的影響的

由此、我們可知道批評工應有的手法了、然而請問中國的批評家、過去是怎樣在批評着的呢？簡直是什麼都談不到、除了淺薄的偏見以外

× × ×

其次該提及批評家應如何具備其應有的美德了

批評的最廣義的解釋、可以說存在在社會成立之前、而是和人性相終始的、純正的批評決不能和正義道德相背馳、「一切的公論都是最「眞美善」的批評、而且、批評的職務即在闡明眞理、所以離開了道德的立場的批評是根本無存在理由的、純正的批評是激於正義到了忍無可忍的時候才產生的、因此又可說純正的批評乃是良心的表現、批評家應具備的第一件美德是高尚的人格

批評家的學識應該比作者廣博的一點、也是毫無疑義的、因爲批評家的責任第一在校正作者的錯失和指引其走入正途、第二在開導讀者錯誤的鑒賞習氣、這樣如果沒有準備得意囊括一切部分的知識、顯然會影響及於批評的效果的、甚至還能由於對作品的未能深切了解而生出偏見、和從著色眼鏡望到外界的物象一樣、只可望見和自己相同的一面、所以批評家應具備的第二樣美德是有豐富的知識

批評家當然更不該存有先入之見、作者的創作可說是一種最虔誠的努力、這種努力任何人都應致其無限尊敬即令在創作的成就上並無多大成績、然而批評家於忠懇的指摘誠意的糾正和指引以外、最重要的還該給與慰勵的同情、刻薄的批評家總是害多利少、因爲他沒有積極的意義、文人相輕的結果、只是使作者的使命遲延完成或竟棄失、批評家應具備的第三樣美德是要有熱烈的同情、蓋惟有具備此項的美德者、才能做作者的觀念、情緒、感觸的批評者

批評家的第四件美德、該是富有獨立性的氣質、批評不是舊例、當是創造的、需要不服和疑心、然後才會有你自己的意見、這裏是一個三不主義、既是不服從多數、不盲從、不崇拜偶像、假如做不到如此的、上面的三件具備了還是沒用、爲期偉大作品的迅速出生、這麼樣是必要的

× × ×

中國現階段中的文藝批評不消說是不能令人滿意的、年老的批評家只顧裝闊、以爲批評家的尊嚴是不可侵犯年輕的批評家又不肯自愛、連最可恥的自吹自捧也做得出來、這大概是還沒有發表的意思吧？然而我們也不致於永遠失望的

日本作家介紹

芥川龍之介（一）

寄萍

芥川龍之介的小說是有一種特殊的風格的、我們很難用一句話將他作品的風格說出來、如果要必須說的時候、那我便可以說他的作品中有一種特點、就是他慣用一「希望達到後的不滿」的筆調、他的小說中很多表現這種樣子的意識的、我們可以拿他那篇小說「鼻子」來作代表、這個故事是這樣的

一個和尚禪智生了一個極不美觀的大鼻子、「長有五六寸一從上唇的上面直拖到下頦的下面去形狀是從頂到底、一樣的粗細、簡捷說、便是一條細長的香腸似的東西、在臉的中央拖着罷了」爲了這醜惡的鼻子、的確是很使禪智憂愁、人人見了他的鼻子都發笑倒還是一種小事、最要命的是吃飯太不便利、他在吃飯的時候、是非要叫他的徒弟把他的鼻子用棍子撬起來、然後才能把食物送到口裏去、他爲他的鼻子悲哀着、用盡了方法、想教他的鼻子縮小、但是始終是一個失敗、當人家一笑他的鼻子的時候、他總是懷着羞慚的心情、後來他發現可以醫治這鼻子的方法了、當某一年的秋天、禪智從一個醫生那裏得到醫鼻子的方法、這方法很簡單：只須將他的大鼻子放在熱水桶中浸着、浸些時再拿出來教人用腳踏、於是那禪智和尚便不避痛苦的這樣嘗試了、果然、用了這種醫法、禪智的鼻子小下去了、他非常的喜歡、以爲以後再不至於在鼻子上出醜、惹人發笑了、但是出乎意料之外得很、第二天人們看見禪智和尚的鼻子、反而更笑得厲害了、原因就是人們在從前都看慣他的大鼻子了、久而也就覺得平淡無奇、現在一旦禪智的鼻子忽然小了、這却是想不到的事、大家都覺得這樣縮小了之後的鼻子尤其可笑、於是大家盡量的笑着、這便使禪智十分的不好意思、於是他心裏暗々的後悔了、把這鼻子縮小有什麼用呢！硬把宅弄小了、也許要生病的、他這樣說着、他在夜間暗々的祈禱着這鼻子趕緊再長起來、可是第二天、當他摸着鼻子的時候、宅果然又長起來、同他從前的鼻子一樣大了、他在秋風裏走着很快樂的說着「這樣、就沒有人笑了吧！」

這篇小說的題材雖然是日本流傳的故事、然而他寫來異常的生動、在這篇小說中很明顯的把他自己獨有的風俗表示出來、芥川龍之介還寫許多含有歷史性的短篇小說、都是很好的、這也很奇怪、是凡古代的傳說或是故事、經過他一改作、都像注入了新的生命、而且像是和現代的人發生了很密切的關係、在一九一七年出版的小說集「煙草與惡魔」中、曾說過他自己創作的態度、他說：

材料是向來從舊東西裏取來的……但是材料即使有了、我如若不能進到這材料裏去——便是材料與我的心情倘若不能貼切的合而爲一、小說便寫不成、勉强的寫下去、就成功了支離滅裂的東西了、說到著作者的心情、與其說是造作者的氣分還不如說養育着的氣分更爲適合、人物也罷、事件也罷、他的本來的動法只是一個、我便這邊那邊的搜索着這只有一個的東西、一面寫着、倘若這個尋不到的時候、那就再也不能前進了、再往前進、必定做出勉强的東西來了

這他當然是以他的著作爲一種很高尚的事業的緣故、這種態度是每一個作家皆應當有的態度、他在他的澄江堂日記裏、也談到寫歷史小說的態度、他說：

「既然說是歷史小說、不能不忠實於一時代的風俗或人情、可是也會有些作品是只拿一時代的特色——特別是道德上的特色作主題的、比如日本王朝時代、男女關係的想法和現代的這些是十分不相同的作者自身有如和「泉式郎」的朋友一樣虛心平氣的把這些地方描寫出來、這種歷史小說在他和現在的對照中、自然很容易提出一種暗示寫歷史小說是不容易的事、至少得對於古代的歷史有相當的了解才行

芥川龍之介的小說我最滿意的就是他那篇「鼻子」他的先生夏目漱石也曾談過他的這篇小說、他說：「這樣的作品你如果多寫十篇、日本自不消說、你可以成功世界上唯一的作家的」可見夏目之推崇他了、他的短篇的作品有「母親」「將軍」「河童」「某傻子的一生」「羅門生」其中「某傻子的一生」寫的最爲沉痛、據說是寫他自己一生的不幸的遭際的、他在寫完這篇小說之後、便寄給他的朋友久米正雄、並且附帶一封信、那信是這樣寫的：

「久米正雄君、這篇稿件可否發表自不用說、發表的時候和機關、都想拜托你

在這稿件中出現的人物、你大體都知道、可是如果發表出來、我請你不要加以索引

我現在在最不幸的幸福中過活着、可是說也奇怪、我並不後悔、只對於有像我這樣的惡夫、惡子、惡父的人們、覺得非常抱歉而已、那末、再會、我在這稿件總不至於意識地辯護自己、最後我把這稿件特別拜托你、是因爲我想你大約比任何人更爲理解我的緣故、在這稿中我傻氣請你酌後爲我一粲　昭和二年六月二十日芥川龍之介」

在他的一生中、曾經過許許多多的事變：結婚、戀愛生子、家庭生活、藝術家的生活、社會生活、生活、種種的矛盾都集合在他一個人的身上、他這樣被命運折磨的人、是絲毫無法解脫的、在他的眼前很明顯的有兩條路——狂瘋和自殺、於是可憐的天才者便悠然踏上了自殺的路上去了

關於寫作

老夢

應該寫那種有餘力能從廣大的讀者群中永恒持續着宅的生命的作品、這是說：寫出來的作品要使宅能夠永生在人們的心裏！

一個作家、絕不要寫那既浪費自己又浪費人的東西、至於那甚或足以傷害自己又傷害讀者的、則更不應該寫！頂要緊的是：在每一回着手寫作之初、至少、應該先思索、悟解他要寫的是否曾使本人受其强烈的感動與深刻的啓示的東西、和是否具備着良好的重大的社會意義因爲文學、正如武者小路實篤說的那樣：「是靠著將自已精神裏面有些什麼東西、表示出來、而在別的精神裏面、尋出自已的知已的運動之一」所以必須是曾經燃燒着自已的心、搖撼着自已的靈魂而使自已受其感動並領會了自已的東西、再把宅從自已的底裏生發了出來、才能同樣地去燃燒讀者的心、搖撼讀者的靈魂而使他們受同樣强烈的激動、這樣、你的作品才能夠找到億兆衆廣大的讀者、而在他們的心裏永生着！

要寫一部能獲得廣大的讀者而且得永生在他們心裏的作品、這不是一樁輕易的事除非宅確是蒸溜着作者充實的全生活者、恐怕是難乎及此的吧！單單說寫作要像蒸溜什麼似的求「蒸溜」已經不是容易的了、可是最重要的還在乎要有東西可以來供給「蒸溜」這一點、於是、充實的生活經驗、對於作者就成爲最可貴的了！

每一個作者、都應該努力使自已成爲一個有着深邃的教養和廣大的眼界的充實生活的實地經驗者、不如此、要想從一個生活經驗枯索的作者那裏求得偉大作品、其難就不啻如向荒旱的沙漠中去求甘泉了！

蘇聯文學顧問會在給初學寫作者的一封信裏、告訴我們高爾基的創作之所以在通俗上、在影響上、在社會意味上、沒有與他相匹敵者、「是因爲他不特具有權威的描寫天才、而且對於所寫的東西異常的熟悉、換言之、是因爲他的權威的描寫的知識配合以特殊的那描寫的知識的緣故」這「描寫的知識」這一對於所寫的東西異常的熟悉」的一點、實在是頂頂要緊的！

那麼、什麼才可以使我們對於所要寫的東西熟悉起來使我們得到廣博的「描寫的知識」呢？

爲省力地來解答起見、我想借引A•聶維洛夫寫在一篇小說中的話來說明、在「我要活」裏面、他寫主人公思索—「爲什麼我們是不幸者、而別人却是幸福者」的問題到一天解悟了的時候、曾這樣的喊了出來、說：

「一生活自已給了我回答並指教了我、牠毫不可破的眞實來開發我！」

我們也可以這樣說：

「生活自已使我們對於要寫的東西熟悉起來、宅用最確切可靠的眞實來開發我們使我們得到最大量的描寫的知識！」

倘使不是塞拉菲摩維支親自參加了××隊伍的話、像「鐵流」那樣偉大的作品怕永遠無從「蒸溜」出來的吧！要不是高爾基親自曾經過來幾十年歷盡了顛沛流離的實生活、那麼像「母親」「我的大學」以及其他許多他所寫永生的作品、也許到此刻也還不會叫我們發現的吧！

「蕭洛霍夫的已耕的處女地之所以能那樣眞實而巧妙地描出集體農塲建設情景者是因爲蕭氏很精密的很仔細研究了所描寫環境之故、法捷耶夫的毀滅、所以能夠那樣深入大衆讀者、是因爲法氏用融會貫通、受其感動、又極熟悉的材料來寫小說之故」一據說：剛舍列夫爲了描寫一個奧布洛莫夫、是曾經從實生活上作了多年的觀察和工作的、由此、可知凡是偉大的作品、決不是可以僥倖得的、寫一部永生在人們的心裏的作品、決不是輕巧的事、必須將作家全部精神都集注在其中、作家充實的「全我」的結晶都在那裏顯現了出來的、這纔能成爲卓越深刻、顯得偉大！這工作固然來得不易、可是、我們非得向繁難、深邃處去努力不可！

懶怠、畏怯、苟安、永遠是不成的、爲什麼我們有志於寫作者不深入遼闊的生活中教育自己、使自己成爲一個有正確的教養與廣博的經驗者呢？

「求知於「天花板」選材於「指頭」總是失敗的、爲什麼我們的作者要造作那隔膜於自已、甚或毫無所知於自已的東西呢？（只知西子湖的爲什麼要去寫西伯利亞呢？……）

每個寫作者都須確切、眞實的去寫那曾使自已激動而且永恒活躍在自已面前的東西、祗有這樣將對於自已彷彿是有着最熟悉之感的東西巧妙地寫了出來時、這才容易成爲內容結實、力量强！深入到輕易所不能到的人們的心裏去永生着！

詩人白斯金曾唱着這樣的歌：

我的歌曲是以苦痛和眼淚
無夢底夜的憂傷煉就的
我的歌曲充滿了哀喊、
呻吟、酸心
發出響聲於大地……
牠以憂傷燃燒人們的心
令幸福者感到悲戚
那歌曲自已臨在人們的
悲戚的上面
將無終止的發響而且哀
啼——

如像那支「歌」能夠「自已臨在人們的悲戚的上面、無終止的發響而且哀啼」一般讓我們所寫作的也達到這步境地吧

詩的界說

詩與散文（上）

西村　譯

人們不知費了多少心血精力來討論文學本質的問題、我們現在就要把這問題討論一下、文學的形式有二：一是散文、一是詩歌、這便是文學中兩種主要的風格、雖然有似詩非詩似散文非散文的作品介乎二者之間、但二者的性質是恰恰相反的、現在我想討論的就是二者極端不同的形式、要申明二者的不同、我們不妨畧爲誇大一點說、文字的極限一端是音樂一端是代數

有一次我在外國某城講演、所講的也是這個問題當時聽衆有一位爲我引證了Malherbe的一句話、這句話很可以使我的意思愈加明瞭、Racan在他的信中曾言及Malherbe常把散文比作走路、把詩歌比作跳舞、走路、和散文一樣、是有一個限定的目標、宅是一種動作、其目的是要達到某一地點以獲得某種東西、這須視實際的情形、如路途的崎嶇或平坦、目的物遠近、身體的强弱等以定我們的方向與速度、至於跳舞則不然、不錯、跳舞也是屬於動作的一種、但其目的則在其自身之內、宅並不要走向什麼地方去、若有目的、也純粹是一種理想的——就是一刻的欣愉、一剎那的快感、無論跳舞和普通動作是怎樣不同、跳舞或走路、全是用的這同樣的四肢、同樣的器官、骨節、筋肉、神經等

走路的人既達到其目的以後、動作的本身因即消失、所餘的只是動作的代價、一個患骨節病的人、我們只見他踴躍地走向椅子那邊、但等他坐好以後、他的神氣與一個手腳敏捷以輕盈靈活的步伐走過去的、沒有什麼不同、同樣、散文的本質乃是文字實際和抽象的應用、所以散文的形式不能超過散文中所包含的意義、因爲語言唯一的目的是在令人明白易懂、所以語言功用之完成、是在藉彼之傳達而將思想移轉至其他事物以上、這些事物的本身是非語言所能包含的、假如你聽懂了我的話、你就再無需話的本身了、這些話都溶解在你的心中、只剩下所言及的種種事物、構成種種關係和概念、這些概念形成以後、其含意就須與原來語義完全不同

詩則不然、宅完成其任務以後、還是永久存在的我們作詩的目的就是注意在使得詩意能從灰燼中復燃起來、能使我們幾時諷誦、幾時會意趣盎然、深切動人、直到千萬次、無窮次、都是這樣的、詩的本身能顯示出詩的形式、並且能激動我們的心情以構成種種複雜優美的詩境、這是人們所公認的詩的特殊效力、我們可用這種詩的特殊效力來詁定詩的意義

這是詩的最優美最高貴的特性、讓我用一個很簡單的比喻來說明詩的效力、設想有一個鐘擺搖動在兩個對稱點之間、我們把詩式的概念、詩的境界、音韻的力量、節奏的鑑辨、以及其於吾人心弦上所擊動的影響等、都聚集在這一個點上、把那些智慧的產物、如個人的詩旨、各種不同的觀點、以及個人所激動的種種情緒都聚集在那一點上、那麼現在注意、當你正諷誦詩歌而正與這神聖的語文互爲響應的時候、起初你的心情也正如普通談話一樣、因聲會意、自語義而入內容、但不久這個活動的鐘擺把隨着每行的詩意把每行詩都要回聲在語意和音樂的起發點上、如此則詩旨的表達只能從詩式中呈現出來、因此在形式與內容之間、在聲音與意義之間在詩旨與詩境之間、乃成立一種價值與力量相等的擺動

這種在印象和表現二者中間之和諧的交錯、依我看來、要算是詩之機能作用最主要的原理、即是以文字爲工具而創製詩境的原理、因此詩人常苦無適當的文字以抒寫其詩境、所以詩人的業務應該去著心焦思、費盡心血、去找出一種特殊的語文最能表現出詩之原理的而後已

照這樣講、詩與一切散文根本就不同、尤其是詩不去描寫或敘述種々事件以構成一種事實的幻想給我們、譬如長篇小說或短篇小說、其種種敘述、描寫情景、以及其他實際生活的表現、都充分顯示着眞實的意味、這種區別甚至有身體上的象徵、這很容易看得出來、試把讀小說的態度和讀詩的態度互相比較一下、就是同是一個人、他也因讀物不同而態度互異、一個讀小說的人、凝神注目、身心完全浸於書中所描寫的想像生活、事實上他已忘却自我、一隻手托着他的額頭、他獨自在心中工作、用力、受苦受難、他完全爲他的讀物所吸引住、他不能制止他自已、因爲好像有些魔鬼在後面驅使着他、看完這一段、他渴望次一段、次一段讀完後、他又渴望下一段、如此直到結局、方才罷休、他如像變成瘋狂他同情那書中的人物、他在高興、他在失望——實際上他已經不是他自已、而只像一個與外面一切絕緣的腦子麻醉在一種迷信裏、儘任一已沈耽遊歷在自已的想像中

但是當我們讀了詩以後、心靈中起了感應、宅並不分散我們的心情而予我們以這種純粹幻想的內心生活、宅不以虛假的事實來欺騙我們、宅要我們心靈的順從和肉體的節制、詩是貫穿我們身心全體的宅以其宛轉的節奏激動我們的筋肉組織、宅舒放我們語言的本能並發揮鼓動使之表現到最高極度、宅引示我們一個深邃宏博優美完好的境界、因爲詩的目的乃是在奏出人生中最高貴的平衡或和諧、當這種最高貴的平衡在表現時、我們雖有熱烈的情感在燃燒着、這情感却不能使我們失掉思索和判斷的能力

總之、詩的效力和普通記敘文的效力之不同、乃是生理上的、詩的境界比較富廣、需要讀者的領悟和賞鑑以全詩旨、他如長篇小說或短篇故事等、則把我們弄成些夢寐之民、使我們成了幻想本能的奴隸、但我再鄭重申明、在這兩種極端、不同的形式中間有許多轉變的形式參雜其間

魯迅論（五）

方璧

但是我們不可上魯迅的當、以爲他眞個沒有指引路、他確沒有主義要宣傳、也不想發起什麼運動、他從不擺出「我是青年導師」的面孔、然而他確指引青年們一個大方針、怎樣生活着、怎樣動作着的方針魯迅決不肯提出來呼號於青年之前、或板起了臉教訓他們、然而他的著作裏有許多是指引青年應當如何生活如何行動的、在他的創作小說裏有反面的解釋、在他的雜文和雜感裏就有正面的說明、單讀了魯迅的創作小說、未必能夠完全明白他的用意、必須也讀了他的雜感集

魯迅曾說過：

「青年又何須尋那掛着金字招牌的導師呢？不如尋朋友聯合起來、同向着似乎可以生存的方向走、你們所多的是生力、遇見深林、可以闢成平地的、遇見曠野、可以栽種樹木的、遇見沙漠、可以開掘井泉的」（華蓋集五四頁）

大概有人對於這些話、要認爲：似乎都是平淡無奇的、不錯、這確是平淡無奇、然而連平淡無奇的事竟也不能實現、其原因還在於「不做」、魯迅更分析地說道

「第一需要記性、記性不佳、是有益於已而有害於子孫的、人們因爲能忘却、所以自已能漸漸地脫離了受過的苦痛、但也因爲能忘却、所以往往照樣地再犯前人的錯誤」（墳一六七頁）

其次需要「韌性」、魯迅有一個極淺白的比喻道

「我有時也偶而去看看學校的運動會……競爭的時候、大抵是最快的三四個人一到決勝點、其餘的便懈弛了、有幾個還至於失了跑完豫定的圈數的勇氣、中途擠入看客的群集中、或者佯爲跌倒、使紅十字隊用擔架將他擡走、假若偶有雖然落後、却偏跑的人、大家就嗤笑他、大概是因爲他太不聰明「不恥最後」的緣故罷、所以中國一向就少有失敗的英雄……見勝利則紛紛聚集、見敗兆則紛紛逃亡」（華蓋集一五〇頁）

魯迅又說：

「我獨不解中國人何以於舊狀況那麼心平氣和、於較新的機運就這麼疾首蹙額、於已成之局那麼委曲求全、於初興之事就這麼求全責備！

智識高超而眼光遠大的先生們開導我們：生下來的倘不是聖賢、豪傑、天才、就不要生、寫出來的不是不朽之作、就不要寫、改革的事倘不是一下子就變成極樂世界、或者、至少能給我(!)有更多的好處、就萬萬不要動！……

那麼、他是保守派嗎？據說、並不然的、惟獨他有公平、正當、穩健、圓滿、平和、毫無流弊的改革法、現下正在研究室裏研究着哩——只是還沒有研究好

什麼時候研究好呢？答曰、沒有準兒

孩子初學步的第一步、在成人看來、的確是幼稚、危險、不成樣子、或者簡直是可笑的、但無論怎樣的愚婦人、却總以懇切的希望的心、看他跨出這第一步去、決不會因爲他的走法幼稚、怕要阻礙闊人的路線而「逼死」他、也決不至於將他禁在床上、使他躺着研究到能夠飛跑時再下地、因爲她知道：假如這麼辦、即使長到一百歲也還是不會走路的」（華蓋集一五二頁）

『白蛇傳』研究

謝興堯

關於白蛇故事的傳說、無論南北、在一般社會中、是婦孺皆知、並且於無事的時候而樂於講述的、大概以唱本小說白蛇傳爲藍本、稍有知識的人、雖然知道這個故事是謬妄的、虛構的、附會的、但對宅也有極深刻的印象、所以在元明的時候、戲劇中便有白蛇傳彈詞、直到現在、無論崑曲、梆子、京劇、都有白蛇傳的整本戲、分開來即爲遊湖、借傘、水淹金山寺、斷橋、雷峰塔諸節、這種神話而帶愛情的戲劇、在各郡縣地方、尤爲發達、我小的時候在陝西四川一帶隨時隨地都看到這齣戲實因爲這個故事的本身頗能得到觀衆的歡迎、去冬旅居北平、在西城看見京劇尚小雲的全部雷峰塔、而一般人也同樣的歡迎着、我覺得這個謬妄的神話故事、既然有這樣大這樣普遍的勢力、則宅傳說的來源、在民俗學上也是值得研究的、便翻了翻書、原來這故事發生得甚早實在是出於佛典、在阿那伯一帶地方非常流行、後來傳到中國、便演成這段故事、現在由上而下、把宅一代一代的在社會上的情形略舉出來、想亦爲北國研究民俗者所樂看的

在民俗學的規律上、凡一個故事演變的過程、其初是很簡單、後來是越傳說越附會、漸次漸次、越把內容增加、越把情節渲染、及到最後、於是這個故事便成有頭有尾、有趣味有組織的一篇長篇小說、白蛇傳這故事傳說較早的、在古今說海中、有白蛇記二篇、謂在漢時便有白蛇故事的傳說、並且指出姓名、據說「在元和二年（漢章帝十年公元八四年）鹽鐵使隴西李遜猶子李璜、於長安市中、遇一白衣佳人與侍婢數人同乘一車、詢之乃一孀婦姓袁氏、李旋得侍者許、遂隨之去、至女宅後、具飯飲酒、一住三日恐其父一懸念、請命辭出、及上馬、僕役等覺李有腥臊氣異常、歸後、家人詰之、對以他語遂覺身重頭旋、擁被而寢、其妻鄭氏在側、正詢病狀、李已漸覺恍惚、語言失次、僅謂鄭曰吾不起矣、口雖語言、但覺被底身漸消化、其妻揭被而視、床中空餘注水唯有頭存、家人大驚懾、呼從者嚴訊之、具言其事、乃命僕衆往尋舊宅所在、只一空園、有一皂莢樹、餘無所見、聞彼處人云、往々有巨白蛇在樹下、更無別物、姓袁者蓋以空園爲姓耳、其他一篇與上記大同小異、其人亦姓李、謂「元和中、鳳翔節度使李聽從子、於途中遇白衣一女奴、姿容宛媚、隨去止宿、歸後腦裂而卒、家人詢問從僕所歷、共述其事、並云、郎君頗聞異香、某輩所聞但蛇臊不可近、舉家冤駭、命僕人於昨夜止宿之處覆驗之、但見枯槐樹中、有大蛇蟠屈之跡、乃伐其樹、掘其土、已失大蛇、但見小蛇數條、色盡白、皆殺而歸、這兩條實在是一件事、便是白蛇最初的傳說、然則這故事在漢時已有嗎？由這兩篇記事中、是蛇已能化人、並能殺人、後來這故事的完成、完全因幾個地方的關係、互相附會結合、遂成白蛇傳的整個故事、如西湖、雷峰塔、金山寺、斷橋亭、（按又名虹橋）都是這故事中最重要的地方、錢塘陸次雲湖壖雜記云「雷峰塔五代時所建、塔下舊有雷峰寺、今廢久矣、嘉靖時（某某來此）疑塔中有伏蛟、縱火焚塔、故其簷級皆去赤立童然、反成異致、俗傳湖中有青魚白蛇之妖、建塔相鎭、大士囑之曰、塔倒河乾方許出世、崇禎辛巳、旱魃久虐、世澤皆枯、居民驚相告曰、白蛇出矣」徐逢吉清波小志引小窗日記云、「宋時法師鉢貯白蛇、覆於雷峰塔下、然則雷峰鎭蛇事、在宋季不在明季也、惟小窗日記所云法師、不知何名、今彈詞中則謂鎭白蛇者、爲金山法海、今金山臨江處、有法海洞、中鑿石佛一尊、謂即金山名僧法海像」我說這故事的完成、與各名地很有關係、由這些筆記中、便很明顯的看出、白蛇故事發達的結果寺僧故鑿此像以愚世人、或者金山實有是僧、編書者或講說故事者、乃借之以實鎭蛇之非妄、以增添禪林的光寵、由此要知道這故事的演成、其中必有僧徒的附會和宣傳、以見佛法無邊、不然白蛇傳小說中、誇白娘娘的妖術、何以能勝茅山之道而不能敵金山之僧、此中自有用意

文人與窮（二）

本齋

蓋愈窮則愈工、然則非詩之能窮人、殆窮者而後工也、予友梅聖兪、少以蔭、補爲吏、累擧進士、輒抑於有司、困於州縣、凡十餘年、年進五十、猶從辟書、人爲之佐、鬱其所蓄、不得奮見於事業……然時無賢愚、語詩者必求之聖兪、聖兪亦自以其不得志者、樂於詩以發之、故其平生所作、於詩尤多、世既知之矣、而未有薦之上者……若使其幸得用於朝廷、作爲雅頌、以歌詠大宋之功德、薦之淸廟、而追商周魯頌之作者、豈不偉歟！奈何使其老不得志、而爲窮者之詩、乃徒發於蟲魚物類羈愁感歎之言？世徒喜其工、不知其窮之久而將老也、可不惜哉」這裏、所說「非詩之能窮人」一是很對的、詩文非但不能窮人、反之、且能使人不窮、顯達、詩文原是從士到仕的工具、工具有效、便達、便做歌頌文學、這就是一幸得用於朝廷、作爲雅頌、以歌詠××之功德、薦之淸廟、而追商周魯頌之作」豈不偉歟！工具無驗、便窮便做牢騷文學、這就是「發於蟲魚物類羈愁感歎之言」可不惜哉！

但若所謂「窮者而後工」、「愈窮則愈工」却有一個分辨首先、這窮是指遭遇的窮、非指生活的窮、窮的內容決定「工」的內容、其次、即使由於遭遇的窮、也影響到生活的窮、但這不對達而言、爲窮而已、因此、也還不能感到眞正窮的生活經驗、不能寫出眞正窮的生活實況、假如說「工」的話、那是牢騷的「工」所謂「工愁善病」而已

哈爾濱

省署籌開參事官會議 召集各科長會議

討論進行方策研究等等事項 會議開催後縣政定呈新氣象

濱江省公署主催進行中之省縣參事官會議一項、業誌前報、惟於會議之期間、雖經省署方面研究擬於本月中旬舉行、但亦未能決定何日、因此省署方面、爲嚴重會議起見、特於八日下午二時、由總務廳召集署部各廳科長於省署會議廳內、舉行科長會議、然其討論之事項、即爲參事官會議之定期、以及會議進行方策材料、暨研究等等事項、想此次參事官會議之後、全省縣政定收良善效果、足增一番新氣象、而全省民衆亦可鼓腹擊壤、安居樂業云

斗車撞傷人 圖乘隙逃走

被害者捉獲 送警署罰辦

四月七日午後四時二十分正陽頭道街、極東派報社之報差滕德三二十七歲、因乘脚踏車向西進行之際、忽由對方來一斗車、竟將該滕某碰倒、車亦被撞毀、並將其右眼皮碰傷、而該車夫見勢不妙、急赶車向東方逃去、滕某因爲負傷、氣難下嚥、故急尾追、跑至三道街、始將其攔住、遂扭送正陽七道街派出所理論、據該斗車夫、言稱名李先盛、實因躲避不敏、致將伊之車碰壞、同時因爲乘客不准停車、因之趕走等語、該所以其碰傷車人、不能賠償及醫治、反乘隙遠揚、希圖幸免、實屬可恨、故該警所、遂即備文送交正陽警察署依法懲辦云

小偷光臨妓館 被捉獲送警

道外八雜市東順街三十六號娼妓吳玉紅者、春來生意蕭條、運氣不好、故每於午夜無客之時、常灑傷心之淚、但恨鐘期難過、終亦無可如何也、於本月六日午前十一時四十分、該妓因赴廁所便溺、致將屋門鎖閉、未料回來、突見房門大開、正適一漢在屋搜理置放之被褥及衣服等物、忙捆裝綁、欲擬乘隙負之遠揚、該妓見景、知爲窃盜、故上前高喊有賊、該賊以事現露、遂即擲物奪門而逃、同時該妓隨後尾追至五道街東頭、始被行人張某攔住、當即扭赴道外安街派出所、經警長審訊、該竊犯供稱張連登、三十二歲、河北東光縣人、開設估衣床子、今日因事行至八雜市街口、不知何故、竟將民人揪住、誣我偸竊等語、該所見其各說一詞、難與了解、遂即送交正陽警察署審訊、以便法辦云云、該妓幸運不佳、何竟乃爾、若不歸來較速、衣物定行被窃去

齊齊哈爾

呈請立案已經批准 馬車組合成立

選擧會長一人及董事多人 改善同業擬定條文

齊齊哈爾市近來交通益形繁盛、而馬車之數目、亦日見增加、故往往易於發生事故、雖有官廳處理、仍有鞭長莫及之感、該組合會人員、有鑒及此、爲謀共同利益、及營業進展起見、特於大同二年十一月間、呈請當局成立之馬車組合會、經考核後、合於現在情形、實有成立之必要、故官署已爲批准立案、於康德二年四月二日正式成立、當衆選擧李景陽氏爲正會長、辦理一切、又選董事多名、助理會事、此後對於同業改善事項、擬定條文、通告各車戶一體遵照、茲將其大概列左

一、本會擬定規則第二條、以齊齊哈爾市內、乘用快馬車、及荷馬車組織之、本組合一切須受齊齊哈爾警察廳之監督

一、本組合以保護共同利益、及互相調察組合員營業上之交涉、乘車價目、審定貨物之蒐集、及臨時奉公事業等

一、本會設正會長一名、副組合長理本會一切事務、幹事受正副組合長之命令、處理特定事務、或補助組合事務辦理之

快馬車應注意遵守事項

一、查馬車夫與乘客糾葛、均因爲額外勒索車價、或乘客少給車價、此後車夫應按照定價索取、不得格外索求、如乘客故意刁難時、則由組合會交涉、否則送官廳處理之

一、查馬車素來之弊病往往乘客遺於車上之物則隱匿不報者多有之、嗣後如有拾得不報者、倘被查出、定送官廳加倍處罰、如有檢獲包物者、將原物速送本會、或送該管官署以備招領、但送繳官署後、亦必向本會聲明之、以免錯悞

一、車夫不准擅因小故、與人鬪毆、如迫不得已時、亦許有之、亦可向本會聲明理由、加以相當理解之、但鬪毆成傷時、即送地方行政官廳處理之

一、馬車更換營業或租出他人丟失車牌等事、須至本會聲明以備存案

一、車戶僱用車夫時、須慎重考查其人品是否端正、並取商號或正戶門牌保證、以免發生意外

一、快馬車夫要注意、無論何等坐客、臨下車時趕車夫得向車上檢驗、如遺車上物品時、當時交還坐客、免以後發生事故

一、各車戶須特別注意、對於市政局車捐、不准賒欠、當至三個月時、速爲繳納、如至期不納者、經本會查出送市政局徵罰之

二、馬車應注意遵守事項

一、自本會成立後、無論任何機關、不准抓用馬車、如有僱用時、或出發挪防、用多數馬車時、得向警察廳通函許可、通知本會後、派員向各車戶出資僱用、每日應得之價隨時酌定

一、關於以後如有抓號車時强執不給錢者、仰各車戶速至本會聲明、必有相當辦法

一、對於僱用車夫需要保證人

監視搬家 查出手槍

似鄉愚貪財 未肯呈報者

龍江平民村六十六號住戶周景陽者、年四十九歲、於日昨至分所報告、遷移戶口證、分所長范文斌平素對周之開散生活、本極注意、聞其遷移、親往搜查入屋後周某外出、其妻大驚、旋由小櫃內取出一物、藏之於褲內、檢之八音手槍也、子彈八粒、現洋百九十五元、訊之、曰於五年前種地於肇東時、購以看家者、次來省疏忽、未能具報、確無意外之擧動、質訊其錢、則謂其妹者、觀其所云、及行爲不類匪人、或鄉愚貪財、不肯繳槍、現此案已轉交法院云

稅捐局招考僱員

齊々哈爾龍江稅捐局定於八日招考僱員若干名、資格以中學畢業爲合格、又國際公司招考實票員數名、以初通日語者爲合格、有志者可前往一試

樺甸

維持風俗 查拿野妓

一署牛署長 已令行所屬

樺甸縣自近年來、人口增多、市面繁盛、尤以鴉片專賣零賣所成立、人情愈趨奢侈、以致靑年婦女之不顧廉恥者、女招待、遂得潛伏於小賣所中、明作招待、爲吸客燒煙、實則暗裏偸香、傳情送暖、招攬登徒子蠅屯蟻聚、秘密賣淫、所謂野妓者是也、各零賣所經理明明知之、而加意爲之粉飾、傷風敗俗、無此之甚矣、第一區警察署長牛翰坡氏自到任以來、關懷風化、遂嚴飭各巡官長警等分赴各零賣所實地查拿、嚴加禁止、此後不許不良婦女再進小賣所燒煙云云

警察署長大更動

樺甸縣警務局長李子常氏、自到任以來、勵精圖治、業警政之改良、其他事項、謀已完備、惟各署長等有人地似不相宜者、故必須更動方符李公關懷警政之苦心、前月詳細斟酌、一再審定、適値第四區署長趙星南請假、四區士紳商民呈請挽留不果、是以提升南關小隊長杜興文補充之、第一區署長王匯東調轉第八區、八區署長屈慶一轉第六區、六區署長牛翰坡調第一區、茲已交接蒞任、此後警政定必有一番振刷云

賓縣

培養農業人才 設農民訓練所

賓縣縣長李春魁、參事官杉浦勝次郎二氏、因吾滿洲向以農立國、關於耕耘不知改良、於農業常識素乏研究、所以至今無有進步、近爲培養農民自治人才起見、已呈請上峰准設農民自治訓練所一處、所址設在北門外、農務會日前由縣訓令各區警署各選送五人、定額爲二十人、資格限於高小畢業以上者、膳費由公家補助、現聞各區均已送齊、縣署於三月三十日在中學擧行入所試驗、錄取後即行正式上課云

泰來

內務局主催保甲會議 議決要項四端

築堤防水與栽樹積穀等項

泰來查本縣內務局長鄧東麟氏、作事認眞、關心政務、本諸縣長劉公、愛民如子之心、故該局長、對於縣內興革事宜、積極進行、以謀政務發表、民得安居爲職志、四月四日午後一時、於該縣公署、王道文庫內、招集保甲會議、當日列席人員、內務局長鄧東麟、總務科長張希玉、李安股長、楊道德會長、張農務會長、各保保長、計十七人、當時議決四大事項

一、修築江堤、官民合力修築、嫩江之堤、及縣內河壩、以防水患

二、由省頒發麥種二百石分與各保、以改良農產

三、由省領到赤松落葉松共一萬二千株、分散各保、以謀全境綠化

四、縣倉積穀、擬將各保未被災地、應納倉穀催各保長轉飭民戶速速完納、以備荒歉

右列四端各保長均表贊同、迨午後四時將散會時、由財務局王財股長將催征事項提出與各保長研究、促其注意關於稅契一事、又特別向各保長說明、如係在民國時代購買之房地、雖早過投稅期、亦不加罰、惟不許隱瞞契價、各保長聞免罰消息、均表欣慰、茲覓得保甲會議防水委員會簡章及財務局提示事項披露於次

一、傳知各民戶迅速準備封租

二、各保長應竭力援助徵收員

三、對於頑抗不納捐租者、責成保甲長負責取具切結限期繳納

四、關于牛馬頭捐、保長等應詳加調查、令各民戶準備照章完納

對於漏領車牌者、促其補領、如發見無車牌者、惟該保長等是問

五、詳查該保內逃戶

六、詳查保內網數(劉懷仁)

七、調查境內學出數量承佃人姓名

八、調查境內官產及沒收逆產

九、各保長傳知各民戶迅來稅契、雖過期亦不加罰

十、如訂立婚約者可促其到該管警署起結婚書

防水委員會簡章

第一章 總則

第一條、本會定名爲泰來防水委員會

第二條、本會地址、總會設在縣公署、分會各警察署

第三條、本會以官民合力修築全縣江河堤壩防預水患爲宗旨

第二章 組織及職責

第四條、本會設會長一人副會長二人、主管全會一切事務、爲期辦事敏捷、並因有左列各專責成起見

一、設計部設部長一人、部員若干人(部長內務局長)

二、籌備部設部長一人、部員若干人(部長實業股長)

三、監查部設部長一人、部員若干人(部長農會長)部員各保長

部員若干人(部長警務局長)部員各署長

第五條、各部之職責分配如左

一、設計部

一、設計全部工程

二、勘驗並測量堤壩工程

三、編製計劃書

關於工程一切計劃及指導事項

二、籌備部

一、關於工作籌備事項

二、預備工作用品

三、關於配給工作者之食糧或工資事項

四、其他關於一切籌備事項

三、監察部

一、專察工作者之成績

二、審核支出錢款食糧之當否

三、其他一切監察事項

第三章 實施辦法

第六條、凡在本縣農民在地受害之區內被災未被災者皆有出工之義務其工作日期另定之

第四章 附則

第七條、本簡章自大會通過之日施行

第八條、本章如有未盡或不適宜之處將提出大會隨時修正之

私宰肥猪 依章科罰

泰來縣城內屠宰場長、李華春氏、爲人精練、作事謹愼、自到差後、小心任職、不敢稍懈、故屠宰收入、亦漸激增、四月八日早五時、查有民人吳顯堂者、偸宰肥猪一口、經派畢巡查、調查明確、並將食剩猪頭等項、飭送場內備查、遂將辦理情形、呈報財務局核辦、孫財局長得訊後、對於匿宰之民戶頗爲震怒、旋據保長、董魁、唐煥文、出結證明、吳某係宰愿猪、並非意圖販賣、請免處罰、孫局長查得實情、遂按情節輕微情形、依章科罰一倍、沒收之猪頭等項、均予發還、以示寬大云

兩起工人 爭包校工

本邑第一女子初級、高兩小學校々長、海殊英氏、前因校舍不敷分配、曾經呈請建築校舍七間、儲藏室一間、業經縣署批准、情形早誌前報、茲訪聞該校長、奉令後即鳩工木材預備興工適有泥工李鳳岐、木人樊青山二人擬承此項工程、當經議定、工料費二百元整、擬訂定合同之項、又突有張某、擬包修此工、情願將全部工程、工料費、僅合一百七十元、較之李樊二人、估價竟減三十圓之多、王理財股長、據張某之請求、遂向夏教育局長、及海校長磋商、結果擬節省公費、包給張某、而李樊二人聞訊後、亦願一百七十元承修、兩工相爭、以致官府坐收漁人之利云

騎車者險被軋傷

本縣四月六日早八時許、縣城北門外、趙某、乘脚踏車、赴城內辦事、行至世和公南襦襠街間、適南來五十三號之馬車一輛、加鞭急馳、不顧開路、互相衝撞、該馬車左驂絆倒、而脚踏車之前輪機件、完全軋壞、幸趙某心靈眼快、縱身躍過路側、未受踐踏之傷、若該馬車夫之漫不經心、任意馳驅、關心市政者、誠應注意焉

延吉

欲圖襲三道蔵胡匪 與軍警大激戰

結果匪不支遺屍兩具逃竄 我方警察戰死一名傷兩名

茲據確息、縣屬三道蔵方面武器精良、勢欲剛勁、該處日前突然發現胡匪四五十名集團部落駐守當地之軍警聞訊、立即出動迎擊、戰鬪約兩小時之久、結果匪不支、遺屍兩具、向西北竄去、聞我方警察戰死一名、傷兩名、惟姓名尙未詳悉

理善公所遭回祿

本埠後太平街理善公所、昨日午前九時許、有共善同人十餘名、在南海大士座前、正欲焚香頂禮參拜、方將香燃着、未及註入爐中、突然香火上起、倏忽間將頂棚燃着、不一時火光四射、金蛇亂舞、把三間清靜禪林、轉瞬化爲烏有、火起時、該所之同人、均皆呆如木鷄、不知所措、迨消防組趕至撲滅後、無不稱奇云

看守所改建大門

本埠高等法院、第二分院、附設地方看守所、馬所官、自滋任伊始、對所內囚犯飮食之改善、衛生之講求、一切之待遇、無不就利剔弊、該所官鑒及雖施惠於囚徒終恐其良莠不齊、倘復萌兇暴則防不勝防矣、茲爲防患未然計、將該所原有之木柵欄拆除、改建雙扇木大門、藉防不測云

電話局刻計劃 架設延蛤電話

本埠地方電話局長寇輔仁氏以延吉至北蛤蟆塘、向無電話、倘一旦有事、未免消息遲滯、於治安及警備多不符合、頃曾呈請縣署、擬添架自延吉至北蛤蟆塘之長途電話、藉策警備不萬全、而收消息迅速之實效、聞李縣長已准所請、該局長現正着手計劃架設中云

川村部隊 奉命凱旋

門脇隊接替

本埠友都守備隊川村部隊、於延邊戍守、堪及一載、對於討伐匪共、東蕩西除、櫛風沐雨、維護地方治安、滿日鮮商民、無不有口皆碑、如該隊奉命凱旋、業於日前旋歸母國、所遺防地、由第〇〇隊門脇部隊接替、聞該瓜代軍隊、於昨日午前六時二十分、在滿日鮮官民暨團體代表歡迎之下、開抵本埠云

警察局拍賣遺馬

縣署第五區警察署郭殿臣署長、於出勤時截獲遺馬三四、呈送來縣、業誌前報、縣署據呈後、當即公佈招領茲因佈告多日、無人認領、李縣長鑒於既無人認領、不便長此喂養、遂於日昨轉令警務局、在縣署大門之旁、設勵投標拍賣云

瓦房店

徐署長怠職被撤

復縣蓮花山警察署署長徐有名因日前皇帝過境率領長警沿途警備、不料有一警士在道旁睡覺、被警務司長查見、認爲該署長督飭不嚴、疏懈職務、着即撤差云

鄉區自備之民槍

應速繳縣保存

以免流入匪手與虎增翼 治安維持會再佈告市民

本埠治安維持會、以現値春季、日漸溫和、樹木行將屆繁茂、深恐共匪乘機騷動、前各鄉區自置之槍械、應限期繳歸縣署保存、以免流落匪手資其强搶、深恐市民有不悉其中利害者、茲再佈告週知、有未繳者趕速呈繳、以免遺漏云

熊岳

道德會講演團 蒞岳講演

萬國道德會、蓋平分會、第三遊行團主任劉仁溥氏、借同講員周雅生、牛桂榮、原芳霖、臧彩雲、臧惠卿五女士、於日前蒞岳、假三區公所、講演三日後、即分赴康寧堡、歸州、西二台子、及新寨子等村講演、刻已工作完竣、於月之四日下午返岳、復假第二小學校、開會講演婦道倫常及三從四德等、每日趨前聽講者、達百數十人、可見該講員等講演得法、感化之衆云

義縣

宣傳王道 映演電影

文敎部宣傳員一行五人、於本日乘早車由錦來義、携有演映電影應用之機械電影片等項到城後、下榻於敎育局

范家屯

塩倉秤放員 榮陞倉務員

范街吉黑榷運鹽倉秤放員韓周德、少年精明、作事勤謹、且通曉日語、長於外交、自到差以來、二年於茲、關於售鹽方面、旣極力革除陋習、而對待商民又非常謙恭和靄、范倉近二年來銷鹽驟行增加者、該氏實[illegible]力焉、吉黑榷運署、爲選拔人才起見、前特調升該氏爲該倉倉務員、其秤放員職仍行兼任以資鼓勵、聞該氏已於奉令日、執行倉務員職務云

撫順

興革農村事宜

縣農會行將開全體會議

縣農會長白漢忱、王子庶兩氏、對此農村困窮的期中、有急待設法開發使之振興的必要、曾深刻考慮、於擬於最近期間、將召集全縣各區村長、開全體農務會議、關於農業中諸待興革事宜、多所措置和指導、以期達到王道樂土之農村繁榮氣象云

省署兩廳長 連袂蒞撫視察

縣街移轉問題、業經過許多日期之斡旋、節節急趨直下、前日復經該會與炭礦方面、和縣署諸當政者、開最後會議、業告圓滿解決、於茲告一段落、縣署正副參事官、山下園田兩氏、及警局指導官松尾氏、一同啣此意義、晋省報告、各經過情形、而移轉事件、頗爲重大、故於月之九日、特派竹內總務、三谷警務、兩廳長、連袂來撫、親自檢閱一切、順便視察行政警務諸事、本縣縣長以下各主幹部以及官紳多名、畢至車站迎迓云

醫識問答

茲爲便於閱者諸君對於平時保養身體預防疾病之衛生與感染病症之治療方法以及一切醫學問題倘有疑問來函質詢起見特闢本欄專爲解答以資參考並訂投函規約如左

(一)提出之問題文字務須簡單明瞭繕寫淸晰

(二)來信請書滿洲報醫識問答欄收啓

(三)來信郵費不足者不收(四)署名隨意

問答

九十六

問、痔疾一症、人恒有之、治之斷根很難、藥之枉效尤多、敝人身染此症、已將數年、醫藥雖長、然良方仍少、又云刀割其痔、尤能爽好、我實不信、刀療雖好、不如不割爲妙、往往痔去毒在、將久犯之比前尤甚何也、我擬服藥有效、足可去根根斷而痔自消、不悉能否達到其功效、不勝能力、祈見函賜教、待命之至 復縣洛長德

答、痔小疾耳、治之不難、難在斷根耳、乃痔疾原因常使鬱血、則新者繼生、愈者再發、雖有刀圭、等於無用、非療法之不善、實攝生之失策、如肛門不鬱血、痔從何來、又何須治、旣便鬱血而成痔、又只醫痔而縱鬱血自相矛盾、莫此爲甚、療法可委諸醫家、攝生則端賴自己、常習便秘、爲致鬱血之最普通者當先去之

四平街

車夫趕車不愼 軋死七齡女

帶警署審訊

於本月八日下午五時許、有道裏昌圖公司、脚行大車一輛、往道外送貨、路經四馬路、近南市場側、車夫未愼、致將嬀姓少女七齡、由腹部軋過、當時一命嗚呼哀哉、即名登鬼錄、媽家一見、大爲傷慘、遂急報告二署、將該車夫帶署訓辦、至如何了結、容訪再誌

康金井

曹署長不愧厥職

康金井警察署長曹永泰氏、爲人忠厚、學品兼優、處人和藹、老誠練達、歷充警察要職多年、自任署長以來、對於職責、盡心整頓、派外動巡官劉榮九氏、晚間淸查旅店、以防匪賊蠢動、全站商民有口皆碑、頗蒙上峰所器重、若該曹署長、劉巡官二君可謂警界老手云

海城

植樹改穀雨擧行

本城之植樹節、在往歲每屆清明日、由縣長及各機關首領、兼地方紳耆等、往西河廳兩岸之砂土塲栽植數千株活以作植樹之先導茲實業以氣候關係早植恐難全是以特將淸明植樹節改爲谷雨擧行

瑣聞

△工人往來頗多

(復州灣)本埠自入春以來、莊河人來煤礦、白泥礦作工者、絡繹不絕、每日或一百、或二百共來能有二千但其有懶惰者一見仍得出苦力即便回去者頗不乏人、共計回去約在千人之譜、原來該人思想此地不用出大力、即能發財故來人最多、該豈知天下事焉有不勞苦而得者、況工作者必須儉省化費、方能支持、若不勤苦工作、再加任意揮霍、何能發財耶

△三義粮商開市

(法庫)粮商三義隆、已於六日、正式開市營業、本城各界及四鄉友誼、均往祝賀、並分送綢帳鏡鏡等祝賀物品、嗣由該號財東魯澤普在東海樓飯莊酬客、以表謝忱、一時極爲隆盛、魯君素常交際之廣、由此可見矣

△戲園改演電影

(蓋平)東關一面街原有大蓆棚一處以備租給演劇之用、於去冬經董雲五韓某等發起、成立同樂茶園演唱戲劇、一般有周郎癖者、均趨之若鶩、是以東關市場、亦藉此日臻繁榮、惟日久生厭、觀客寥寥、該主人爲迎合一般觀劇心理起見、特於本月六日改演電影、生意頗見起色云

△商號誠實堪欽

(延吉)榮元德商號、素與本縣中央銀行有錢款之往來、於四月一日、該號遣櫃夥赴中央銀行取款、該行因一時查點錯誤、竟多交國幣二百元、嗣櫃夥携款返櫃、復經詳細點收、當經該號總經理飭將多收二百元之款、即時送還以維信用若榮元德拾金不昧者誠堪欽佩云

△請設女理髮所

(延吉)本埠興隆西大街理髮匠人王修文、與其妻及妹開設理髮所ノ數年於茲、其妻及妹技術、雖不甚精、而求者絡繹不絕、以致生意頗呈活躍、該王某近見營業賴二美大張旗鼓、日盛一日、擬乘機以備摩登仕女之光顧、添設女理髮所、近曾呈請警署要求立案、致准予與否、尙不得而知云

△傭員拾金不昧

(泰來)縣財務局、傭員王士成、於四月五日晚間、在室外拾一錢包、內有國幣五元及名片等物、當時因早已下班、該役目不視丁、不知何人遺失、遂公爲保存、迨翌晨上班時、聲言拾得錢包情事、向各科局訪問失主、當經高征收股長認明、係昨晚伊上夜班、臨行時、所丟之物、檢查內裝之錢、分文未少、對該夫役頗爲稱許、當晚近之時、世高日下、若王傭員拾金不昧、誠可風也

△絲房開市盛況

(沙河)驛恒茂泰絲房、於本月五日擇吉開張、該驛所有商號齊到慶賀新張之禧、可稱一時之盛、想該驛商業繁盛地方興隆從前所未有之狀況、今而能驟然如此之興盛者、實皆商務會長王翰忱王弼卿二公、能用心努力提倡商業不遺餘力之所致也

△蔡家幼童失踪

(鞍山)道東八卦溝飯市處、有蔡某開設飯舖多年、膝下有一子年十餘歲、於四月二日外出玩耍、至晚未歸、家人四外巡覓、並無下落、四外張貼報單、有知此子者、前來告知必有重謝、今已五六日之久並無音信究竟此子迷途歟抑有意外歟

△張巡捕將轉勤

(瓦房店)本邑新市街西區警察官吏派出所巡捕張家信君爲人品學兼優、精通日語、少年英俊、老誠練達、今蒙上峰轉調許家屯驛服務、本埠爲商號聞悉、均不願其前任擬欲挽留恐難發生效力云

△孫經理弟完婚

(瓦房店)本埠漢藥巨商康德記經理孫君仁軒、爲人品行端正、交際頗廣、久爲各界人士所欽佩、定于古歷三月二十九日、爲令弟完婚之期、刻下該君遠近知交、正在籌辦喜禮中、想屆時必有一番盛狀云

△名書畫家來瓦

(瓦房店)金州著名書畫大家鄒明西先生、蘭草非常有名求者絡繹不絕、故特來瓦、擬掛筆端、逼留數日、以供各界之展覽云

△一氣出家爲尼

(撫順)社會惡習愈演愈奇、王有山者、年三十五歲、原籍河北省人、曾充差於埠內、後因故解職、客歲在某街開旅店營業、今春又因賠累歇業、賦閑家居、生性酷嗜杯中物、並好竹城戰、雖賦閑家中、猶戀戀不捨、恒三五日不歸、即有時或歸、亦扶醉踉蹌、其髮妻李氏、年二十八歲、係長春人、生性勤儉、賴以維持生活者、全依李氏十指纖紉度日、而王某對此生活狀況、毫不在意、依舊過其醉賭生活、於月之四日夫妻因故口角、於昨八日、乃妻即告失踪、據隣人云、李氏在事未發生時、常對人言、擬出家爲尼、免受痛苦等語、現已潛人四出殄赴尋覓中、果隱於深谷、而作解脫計評乎、情如何容訪再誌

△商會催繳車捐

(吉林)省城工商總會現准市政籌備處函稱、查本城工商號、自用之各種自用車、應納之車捐、已逾期多日、茲特限至四月十五日以前、照章繳納、逾期即行依法處罰、決不寬貸等因、工商會遂於日昨會銜佈告所屬各工商號、代爲催繳所欠車捐、愼勿再觀望致干未便、仰即遵照辦理云

齊昂鐵路公司廣告

齊昂鐵路公司全體股東均鑒逕啓者案查本公司股票自前清光緒卅四年開辦頒發訂有股票條例俾各股東遵守嗣以傳流日久輾轉讓售多不按照條例辦理向未到公司更名註册以致紊亂不堪當民國五年雖經換發一次又多遺漏遂致新舊參差眞僞莫辨對於股東之權利無由明確即於本路義務貢獻上亦多窒礙茲因清理以上弊端經本公司監察會議議決爲整理股票務期徹底起見首宜鑑別清理藉免混淆而昭鄭重即定自陽曆三月十五日起至五月十五日止陰曆二月十一日起至四月十三日止兩個月爲限凡持有本路股票者無論新舊一律應即繳送公司核驗註册並須備戶主姓名單及印鑑一份一併送交公司存査以憑領取股票之用由本公司先行發給收據經考核後再行發還或換發新股票屆時另行通知其有遠道不能親到者函寄或委人代辦均可但通訊地址務須詳明註載並戶主須於股票左上角加蓋印鑑之戳記事關股東權利望勿輕忽除佈告外特此急告

康德二年陽曆三月十日 陰曆二月六日

龍江齊昂鐵路公司啓

化痔靈 良藥

是痔瘡便血、肛門裂創、痔瘻痔核、的唯一妙藥、價値經濟用法便當各藥房皆出售

慢性胃腸病宜常用
治療藥愛脯

適切病原治療藥 最値得推奬之愛脯

慢性胃腸病、如不加以適切之治療不特碍難痊癒、且起可惡可恐之病害、即……

◎食慾不振、消化不良、胸痞欲嘔、噫氣嘈雜

◎大便非瀉即軟、已成習慣、而混粘液膿汁、又間而混血

◎腹部膨張、咕々作聲、放屁頻仍、下腹痛疼

◎羅食滋補、亦不成血肉、身體漸趨衰弱

◎氣虧血衰、面色不佳、神經過敏、小事易怒

◎稍或飲酒、或食滯消之物、即起下痢或痛

等々諸症、又各件執拗之病苦、令人難堪、慢性胃腸病之害不止此也、即正患斯病之胃腸、因其內壁有起疵痍或糜爛、故往々誘發可恐之胃癌或胃潰瘍、又因消化吸收機能之損傷與衰退、漸陷榮養不良症、結果誘起肺尖加答兒及其他可恐之諸症、是以慢性胃腸病、非速施相當之調理以謀早期快癒不可、爲達此目的、必須賴依於適切有効之治療藥即能作用於胃腸內壁病變場所、而發揮適切之治療力、同時有効於下痢、腹痛、食慾不振等諸症之退消、進而能加旺胃腸機能、使之强化者也、幸而此有敝號發賣之「愛脯」、以當胃腸治療藥已有長年之歷史、恒爲一般所賞用、而聲價與年俱盛也、蓋此不外本藥、爲達上述適切的治療目的、最合理想之鐵症而已

藥價

爲兼治胃與腸兩病宜用愛脯(粉末)

三服分 金二十錢 | 八日分 一圓五十錢 | 四十五日分 七圓

四日分 金七十五錢 | 十七日分 三圓 | 特製十二日分 五圓

胃病宜用健胃愛脯(錠劑)

七十五錠裝 金五十錢 | 三百四十錠裝 金二圓

一百八十錠裝 金一圓 | 一千錠裝 金五圓

製造批發 本舖 順和商會

大阪市東區淸水谷西之町

振替貯金口座大阪三四五番 電話(東)五〇〇〇・五〇〇二・五〇〇三

東京 東京市本鄉區眞砂町九番地 振替東京六二二八八番 電話(小石川)四〇一〇番

大連 大連市山縣通一丁目 振替大連二七八五番 電話七六〇八番

各埠著名藥房皆有出售

大連

陣容一新之市商會
會務將逐漸刷新
編成處務細則後俾各專其所事
方書記長已實任開始正規工作

因襲於過去的種々、都不能隨轉變後的潮流、所以大連市商會自新會長新董事就任以來已決定「刷新會務」、在新會務的急先鋒、已大行刷增加人員、亦因會務的刷新自然事務繁多、有如此的原因、對於新年度（即本年）歲入歲出的編成、單就人件費方面、已增加了三千九百零六元、於此事務人員的增加對於會務是要能得到「妥當」的二字了、即如在豫算的董事會議席上、決定編定會長董事以及書記長、書記事務員等的辦事細則、所以近日來、由書記長以及書記等、正在趕編中、以現在該商會辦事人員的陣容

△書記長、方星城氏已正式就職、將宏濟善堂的重職業行辭去、專任商會書記長一職

△庶務主任、劉景僑氏已行到會辦事、兼辦翻譯事宜

△文牘主任、宮柳村氏、對於會務擴充文件增多、同時並籌備發行月報事宜

△調查主任、劉藹人氏、因這回不係從前、將街裏的未曾加入會員的大小商號均行勸令加入、因未加入者不下千數百家、因爲事務繁忙、率同金劉二調查員、努力調查之中

△會計主任、李陞廷氏、則仍專司會計一事、而兼紛雜事務

△在張會長劉邵兩副會長、八名常任董事、二十二名董事監督之下、從事服務、對於會務之革新、上定有一番新的功能出現、如現在由方星城書記長指々之下搜羅滿洲各地重要商會之規章、及大連日本商工會議所的規章及處務的細則正在翻譯編纂之中、文牘方面、則研究月刊之發行及諸般準備、調查方面已不過因受民政署調査商號情形時各商號到會蓋印加入、大體已差不多無有事了、今後的調查、則在乎調查主任的運用支配、在「好」的方面去研究得發揚能率的方針、則調查主任的責任或不止在調查使新會員入會而已也

依現在編纂處務規程、在十日內可能竣成、具體案作成後即可召開常任董事會加以修正、通過後即依新規定而一致的各負專責、處理會務免不知個人的職責所在、而有濫行處置的嫌疑、即書記人等對於董事會員等的關係亦可得有確在的認識、而免有時失禮儀之處

至於會長以下各董事會員等曾有意見之背馳、致使個人感情漸惡、由豫算董事會議疏通之下、已得澈底的解決今後必能和衷共濟、而期會務的向上、更可免貽笑於外人了

住友會社披露宴

此次山添程次氏專任大阪住友合資會社大連駐在員事務所事、爲披露特設宴於大和旅館、以實業同志會爲中心招待市長、稅關長等七十餘名、席間由山添氏之披露詞次爲小川市長代表答辭、到八時半始行散會云

坂工業校長拜訪

新任大連工業學校長坂敬治氏、爲述新任之禮、於十一日上午特訪本報及各機關云

新募鮮人巡捕舉行入所式

關東警察練習所、對於本年三月在朝鮮大邱一帶、招募之朝鮮人巡捕三十名、已於十日午後一時在旅順舉行正式入所式矣

比利時之承認滿洲國
限於聯盟規約
於常識方面亦可以承認之
巴駐日比大使來連之談話

駐日比利時大使巴遜比葉爾氏、於赴任駐華公使兼任途上、乘十一日上午八時三十分入港之吉林丸來連、在連之比利時巴男爵出迎、下船即乘汽車到星個浦巴氏之公館、該巴大使連此次兼任駐華公使、已爲三次、在連停留二三日、即乘便船赴北平接事、該大使在日本已住十四年、一親日家、亦研究日本文化家、如關於日本舞蹈等、曾作有法語之書、據同大使在船上對往訪記者有如下之談話

鄙人赴任北平此次爲第三次、亦並無何等之政治心理、大連因有舊知、在東京正値滿洲國皇帝陛下訪日、鄙人亦曾到車站出迎總而言之、市民歡迎之踴躍、未得拜接大爲、誠遺憾之事、滿洲國承認問題因國際聯盟定有規約、不得以越過、然而由常識方面、或以個人資格、滿洲國之新獨立國家、特爲發展、又具有事實獨立國之面目、承認之亦未爲不可比利時亦在世界的非常時之中、乃有比貨平價之舉

其事之當否、則關乎其後之事情、鄙人則不得知、但是該法案之實施、比利時亦得以救得經濟的破綻而同時更望歐洲各金本位國、所受之影響、愈少愈佳、此行當在北平二日、上海一日、然後即直道返同東京云

爲努力保健兒童
增置專屬醫師
俾教員與兒童均保有健康
大連署之專屬醫近日決定

因爲最近日滿兒童入學於小學校公學堂者爲數極多、對於小學生的健康增進、乃爲極重要的事、此次關東州廳留意於兒童的保健、由本年度起、派醫師一名、常駐於大連民政署、與各小學校公學堂之學校醫相連絡、以注力於增進兒童之健康、一方面對於大連以外之各小學校則由關東州廳醫師當之、將從前之定期的健康診斷廢止之、於廢止之同時起、不斷的巡回於各學校、以期澈底的保健兒童、更一方面對於易於陷於不健康的教員人等、亦加以注力、以期撲殺病魔使國民最初步教育機關、收得最適當的健康至於常駐大連之專屬醫師、最近即當決定云云

小崗子藥業組合
開會審議豫算案

大連小崗子華商藥業組合、於四月十一日、假西崗商會會議室爲會場、開催昭和十年度預算會、出席者約達卅餘名、首由組合長報告本年歲出入之經費

△歲入出之總預算額爲六百九十九元二角四分

同時並報告昭和九年度之六個月的決算

△歲入之部

組合費　爲小洋百八十五元三角

研究費　爲小洋九十四元二角

公方紙　爲小洋二十三元八角

共計三種收入小洋三百零三元三角

△歲出之部

慰勞支出費、爲小洋百卅二元

雜費支出、爲小洋百十二元零六分

共計二種支出小洋二百四十四元零八分

歲入出相差淨餘小洋五十九元二角四分、比及十一時半許、始行散會云

爲保全滿洲治安
決取締紅洋教
大連署高等正澈底調査中

中國之邪教紅洋教、現又漸次潛伏於關東州內滿人部落中、且具有利用其宣傳反滿抗日思想之形跡、大連警察署高等係、正講究徹底對策中

據傳紅羊教本部、設在中國山西省五台山、衆推舊軍閥首領朱慶瀾爲該教教主事變前、全滿各地均有信徒、具相當之勢力、事變後、經當局一再彈壓締取勢力逐漸衰弱、頗有驅出全滿境內之狀態、故此數年來、已確無一人信者從去年底起、此種邪教又復潛入滿洲境內、其信徒比較家裏教信徒、多至十倍有奇、現有不可遏止之潛勢、甚且以其破壞天地絕滅人類、不倫教義、煽惑一般愚民信徒、更謂不久當有新君主出現等之邪說、意在藉此導引滿人宗滿抗日、當局以爲此項反教背後、必有何等勢力爲之操縱、故決定施澈底之調查方針

星子敏雄氏
視察中國歸來

前次辭去滿洲國民政部總務科長要職後、費去四個月半光陰、遊歷華南、華中、華北各地、及台灣等處、巡遊之星子敏雄氏、乘於十一日午前七時二十分鐘、入大連港之吉林丸輪船抵連、據該氏在船中對記者發表如左之談話

鄙人自離新京後、即赴中國各地旅行、繼復折轉至日本、以及台灣、專意研究殖民政策、中國方面遊至廣東香港各地爲止、雖費去如斯多數時日、大體均在途中用功研究、至於赴新京一行、並無如何之要務、亦不過等於遊歷無異、就在一節、現已無此意想云云

買綢緞、做新衣
請到
洪來盛去
因爲　價廉工精
品類繁多
保君滿意的？
電話（二）五二六八番

因皇帝御駕將返國
警署嚴防宵小
各署協力密佈法網嚴緝中

本報十一日所載之三人組強盜、襲擊大連汽車行運轉手齋藤幸義、掠去日金三十五元一案、所轄沙河口警察署據報之後、即努力搜捕犯人中、更於在被害之自動車內拾得遺留品即根據此物樹立搜查方針、確定犯人爲職工風之指名犯（因搜查關係上對於犯人姓名特守秘密）繼經該署司法係當局再四精詳考究疑在車中所拾遺留品、或不是犯人所有物、而係偷竊之贓品歟、依此則由遺留品確定指名之犯人、根據則現薄弱、一方面接到沙河口警察署鵜木司法主任、關於此事件報告之關東地方法院檢察局、池內檢察官、十日午後一時、親赴現場檢證、關東州廳保安課倉田警部、亦於同日午後二時、親自訪問沙河口警署、與鵜木司法主任、中澤保安主任等、從事密議、該署司法係刑事等依然繼續將關於此案之嫌疑者及參考人、傳至署中審問觀此該署對於根據薄弱之未確證據、尚未拋棄、仍在繼續偵查中

沙河口警察署、因在其自已管轄境內、發生此強搶自動車運轉手事件、頗爲憤怒、況値此滿洲國皇帝、即將由日歸國、御駕經過大連之期益將迫近、竟發生此種惡性犯人橫行事件、該署爲充分防範未然起見、全體署員躍起努力檢舉犯人、頗現緊張自十日夜起特布非常之警網最初四日間、每夜午後八時起、至異日早四時止、每一個班巡邏四時間、再行交換第二班、繼續巡邏管內四週、如星個浦、小平島一帶、凡屬非番外勤高等特務、及內勤勤務者全體總動員警戒與檢舉他方面司法係更張別途警戒經過上述四日間非常警戒後即改爲與舊年末同樣警戒實行警戒、施行此種警戒法時、警戒班人員、編成每一個班三名、以期遂行此重大任務、而防範於萬一云

法官嚴明判斷
寃枉卒得昭雪
普蘭店警察署之蹂躪人權
被告爲強盜兩青年判無罪

據大連地方法院對於普蘭店警察署押送重大案件之兩名強盜一案、覺由地方法院、高橋判官、以無實證、判以無罪、於此彼警察之大失態、又在法界有重大問題化之形勢、其事實大體如下

去年十一月二十六日上午五時許、奉天省復縣娘々宮城山村潮頭子屯居住之金文吉（二十七歲）驅載貨馬車、在瓦房店國境街道出上通行中、突如有三名胡匪出現、竟將車上載有用麻袋包裝之小洋六十元奪之而逃的事件、接得此急報之瓦房店署、搜查之結果、將普蘭店會馬虎島屯之無職王學良（三十一歲）及復縣老爺廟住無業之劉永福（二十一歲）及同王世禮（十九歲）三名逮捕、並將其送交於普蘭店警察署而彼主謀者之王學良、竟在普蘭店署留置場自縊而死、於是對劉王二人嚴加拷問、即認爲強盜眞犯人

然後收押送於大連地方法院附之公判、然而高橋判官、岡本檢察官代理執行之下、被告二名、竟始終否認有如左之犯行更如王世禮所供述者、多有曖昧、乃於三月中旬、又行實地檢證、於此之結果、益成該兩名、確不關及當時之事實、在此同時、則普蘭店署重大之失態、於此明然而曝

爲反對州廳遷移大連
研究繁榮方策
務達成發展旅順市之目的
推出實行委員積極活動中

昔年極繁榮之旅順市、自關東軍司令部之遷移、關東廳及大學移於新京、此次關東州廳亦將移於大連、於此則旅順市必陷於死地、因其事關國策、亦不敢有反對之行動然而旅順市如此放棄之、則今後如何方可得繁榮、最近以旅順市之當局爲中心、極力考求具體案中、曩者曾以旅順市之名義、已向南全權大使、陳情此外近又爲發展旅順市、特研究得有如下之四項

一、在旅順大連間、要設高速度之電車

二、在旅順設立漁港

三、移駐軍隊於旅順

四、關東州廳之不用廳希望無料租於旅順市

並舉出實行委員、一路向期其實現的路上邁進、即由米蘭市長爲中心、作根本的運動、正開始積極的運動中

火夫長打火夫
更先到官稟告

八日入大連港之商船亞美利加丸、輪船船員某、訪問由縣通警察官吏派出所、謂該船於上月二十八日入大連港停舶時、有該船火夫油差等十數人、在大連市內某所、開催茶話會、運動排斥該船火夫長、且發出、對於海員組合不穩言詞云云、警官派出所、當將其所訴情形、轉達水上警察署、經水上署調查結果、始判明告訴人爲該船火夫長酒井靜（現年三十四歲）因其親生女之事、曾毆打火夫高木某、且命令其下船深恐彼等火夫報仇、特告訴火夫等爲不穩分子、是故水上警察署將其傳到加以說諭

豫期本年召開之
亞細亞民族會
決議赴新京磋商召集方針
本年五月開會否尚待討議

全亞細亞會、對於本年在大連開催之亞細亞民族大會事於十日午後七時起、在亞細亞旅館、開協議會、出席者有大川周三、石原垂高氏等十餘人、經過種種協議結果、公推大川氏最近赴新京、與各關係方面會商、磋商後、再行返連會議、決定大會開催之日期、及其他等具體各案、然後決議其他一切云

大連市開催
市參事會議

大連市因協議左列各議案、於十一日午後一時、在市役所開催市參事會

一、互選檢查臨時出納立會人之件

一、支付退職者給與金之件

一、房租請求訴訟和解之件

伏公同窓會籌備
三十週年紀念
定於十四日於伏公講堂
男女會員時當踴躍參列

大連伏見台公學堂同窓會、雖告復活、惟會務尚毫未就緒、是以欲求進展、非從整理會務著手不可、而整理會務、尤非集思廣益、群策群力、不爲功、是故定於陽曆四月十四日星期日、午後一時、假伏公講堂、開同窓會復興籌備會以資討論召集會員籌備總會及選定幹部與祝賀母校三十週年紀念之方法等、想該校男女同窓、屆時必踴躍參加、以成盛擧云

竹中滿鐵理事
由日出發歸任

上京中之竹中滿鐵理事、十日午後九時由橫濱車站乘車出發就歸任之途、預定十五日由門司換乘輪船歸連云

人事

△謝在隆母堂一週祭　大連小崗子警察署高等係員謝在隆君母堂之一週祭、於四月十四日（星期日）在旅順原籍舉行、現正由香樂天双興泉燒鍋、代爲籌備一切中

大連中央旅館
大連市榮町三番地　長電話二二九四六番

中央旅館十大特色

一、壯嚴　達官顯宦　可作行轅
二、富麗　佈置雅潔　百餘房間
三、房間　單間等級　安價極賤
四、衛生　窻明凡淨　大小水便
五、沐浴　池塘浴盆　化裝洗面
六、飯菜　廚師精良　餅饌豐滿
七、經濟　宿費低廉　敞館爲全
八、優待　各界團體　優待周先
九、使役　茶房親切　侍奉慇懃
十、送迎　車站碼頭　派人送迎

地址
大連熱鬧街市之中心點
連鎖商店傍榮町二番地
前臨電氣花園美不勝收
背景大連海灣帆檣林立
電報掛號八五五八
長電話二二九四六

招募日本產業視察團

啓者今次承蒙諸官衙滿洲報社之後援指導特組織第三次日本國產業視察團正値滿洲國皇帝陛下臨幸東瀛敦睦兩國邦交而紳商士民更須携手親善藉此良機千載難逢勿交臂失之請新諸君互相勸誘參加觀光以成鼎舉特此奉聞註
惟

簡章
◉季期　出發由奉天五月十日　歸期到奉天六月三日（遊行共二十五日）
◉費用　金壹百四拾五圓也（一切費用包含在內）
◉旅途待遇　加入先收費用金拾圓　費用包含、火車、輪船雖是三等　另有特設席、各處遊覽迎送汽車、旅館俱依頭等、招待說明人同伴、
◉視察之主要都市三十餘處、朝鮮、日本、主要處、宿十八宿
◉報名期　五月五日止　人額二十人　以上
主辦　日滿旅行協會（大連市聖德街五丁目一二四番地）
日本國際觀光局（各處分局）
後援　滿洲報社
（報名處）詳細日程報名單函索即寄

大連
世興金店
本店發售善字加煉十足條錠頁金精製時裝金鐲白金首飾中西美術禮品各界徽章銀盾花瓶博古盃盤酒器堆纍鑲嵌搜挑人物古鼎香爐彫鏤美麗鍍金包金加重凝金點翠砕藍景泰洋藍玲瓏細巧裝璜精緻兼售珍珠寶石鑽石翡翠珠花頭面應有盡有無美不備金銀成色十足低潮保退保換如蒙惠顧無任歡迎
本店謹啓
浪速町二丁目六六番地　長電話（二）八六一八番

大連市西通六十四番地
王仁眼科醫院
電話六七五二號
地址　在常盤橋西廣場電車道中間路北便是

齒科
早川醫院
大連市西通九十三番地　電話三九七一一番
分院　金州新市街

小兒科專門
池田醫院
大連市西廣場　電話六三五五番

岐山醫院
醫師　楊鳳鳴
本院小崗子順平街　電話三一一六五七
分病室宮久町　電話三一一〇八

廣告
竊以國有六職工居一焉歟皮攻木雕玉爍金設色刮摩文采刻鏤古之所謂良工今之所謂美術也敝號遠師古意近法西洋新設印刷製本諸部不客重資購道新式電機數台並由申江聘來畫師機師多名製版異常精巧對於五彩精印活版套印無美不備敝號營業目的希圖久遠發達提倡商業不謀無味之微利業雖初創功期必成精益求精備所當備冀使訂作者至期不悞價買製品則逾領從廉出品精良絕非類比恐未過知謹此廣告幸蒙惠顧是所至禱

營業科目
電機石鉛印刷
五彩美術精印
精印信封信箋
各種名片製本
承印大宗印刷

大連西崗泰公街四十四番地
信隆號謹啓
電話（三）一四七一番

廣告
本工場專造各種玻璃器具料盃料碟紅大小瓶類坐掛罩燈一概俱全零售批發定期不悞倘蒙惠顧不勝歡迎
地址大連市榮町二番地（即西崗東關街鐵道北）
南滿洲硝子會社
電話（三）一七四〇

現金制度
恕不掛賬貴客原諒
自四月十日實行自動車料金改爲

時維三月大地陽春錦繡花滿遊人和暢祝君騁懷無任私禱

啓者敝行之營業乃係運轉手各人之車輛持入共同（搭夥）營業情因本微利薄無力墊補故邀同業研究會議決現金主義經濟費用縮小範圍以維持前途望新惠我同情多々原諒尙希不棄不勝待命之至也
大連自動車同業研究會謹啓

蘇杭美麗衣料　歐亞流行服裝
家庭旅行用品　新式唱機唱片
應時輸入齊備　歡迎賜顧參觀
大連奧町
德泰百貨店
代表電話二四一八七

春期
各國自轉車開始大賤賣
（及附屬品）
車體堅固　價格低賤
乘用保管　貨物豐富
大連市若狹町一七番地
大德商會
電（二）一七四五番
大連市西崗上町三番地
大德商會支店
電（三）一六六三番

經濟

特產餅豆油粮轉清淡
鈔票呈堅挺狀態
大條倫敦紐約孟買各地仍續漲
滙兌日美昇中美亦伸標金情劣

大條 據本報十一日上海專電、海外大條銀、倫敦期現俱昇、紐約孟買亦各騰、查倫現市昇爲二十八辨士十六分之十五、期十八辨士十六分之十一、紐約漲爲六十四仙八分之一、孟買漲爲六十八盧比十六分一

滙兌 海外滙兌市情、日美漲、中美亦昇、日美漲九仙、爲廿八弗四十二仙、中美漲十二仙、爲卅八弗十二仙、英美漲八分五、爲四弗八十四仙八分五、法英爲七十三法郎四十六生丁云

標金 上海十一日電、美國政府向以六十四仙二分之一、今決將收買價格提至七十一仙云、上海金市情劣、而投機者始終觀望不前、以及輸出不振、金價未克多疲、沙森略存先令、中央以六便士八七五出六月先令、大連空三井存東匯妥一三四一二五

錢鈔 大連錢鈔市場、十一日前塲開行、鈔票市情、轉呈堅挺、查現市開行、爲一百三十三圓四角、成交額爲一百五十萬圓、再金票兌小洋、爲九六八五、鈔票兌小洋、爲一二八六〇、大洋兌鈔票、爲一一三〇〇云、又十一日鈔票後場、以海外各地銀塊、受美國依然强行銀政策之反映而續漲、更以銀對策協會主張鑄造銀貨、樹立金銀複本位、增購海外銀、提唱設自由市場已得政府之採取等消息傳來、則又與因標金情劣、則大連鈔票市情、轉呈精神、均抱有前途趨漲之觀念、查現市開價爲一百卅三圓、大價爲一百卅四圓、成交額爲三十五萬圓、再金票兌小洋、爲九四九、鈔票兌小洋、爲一二六三〇、大洋兌鈔票、爲一一四七五云

特產 大連特產市場、十一日開行、大豆市情、以買氣薄弱、情況閑散中、加之日商及華南帮吐存、遂趨軟調、豆餅、三井三菱雖買、惟不見踴躍、隨之有北滿帮乘時高粮、則亦爲於閑散中、更以返比前月增加、至金存款增有華南帮放賣、遂下落至三分五分、呈示弱調、總觀特產全塲市情不佳之原因、蓋傳美國大豆有增產說、更以政府對農政方面、將先檢討滿洲特產之眞摯、以致場面人情寂靜云

豆油、於觀望大豆市情之欠佳、人氣冷淡、遲遲不前、因之則油情亦隨豆市而示弱

大連組合銀行資金之移動
三月末業績

大連票據交換所發表、三月中組合銀行之業績、如左

▲金計算(單位千圓)

	三月	前月比較 (△印減)
金存款	一四六、七七	一六、六六
金放款	一三、六六	△二〇、七三

▲銀計算

銀存款	一九、九四三	△一、七三三
銀放款	一六、四三二	一、一三三

即金存款爲一億四千八百七十六萬七千圓、銀存款爲一千九百九十四萬三千圓、與前月相比較、金存款增加一千六百六十六萬六千圓、銀存款減少百七十三萬三千圓、金放款一億四千三百八十七萬六千圓、銀放款一千六百四十三萬二千圓、比前月金放款減二千七十二萬四千圓、銀放款增加百十三萬三千圓

銀放款減二千七十二萬四千圓、金存款增加百十三萬二千圓、而放款仍如前月繼續減少、而放款之所以減少者、以返比前月增加、至金存款之增加之主因、以通知存款之增加故也、放款之所以減少者、以受事業資金移動之不活潑之反映故也、銀計算以錢鈔市塲之繁忙、並特產資金之需資、故存金者減而放出者增加、再將各行之業績、分別示列如左

▲金存款及放款(單位千圓)

	存款	放款
鮮銀	四二、〇九九	三九、六三〇
正金	二、五六八	一六、三二〇
正隆	七〇、三二一	五二、四三三

	存款	放款
滿銀	二〇、〇六四	一八、四二八
中央	一五、四九九	一三
中國	一、〇六五	六、七七〇
匯豐	四五一	六六四
花旗	五八八	二、三三〇
通交	五五	二一
金城	一九	五

▲銀存款及放款(單位千圓)

	存款	放款
鮮銀	三、〇六六	三、九六六
正金	七、一八三	五、五六九
正隆	一、一七一	一、三三八
滿銀	四二〇	二六三
中央	二六六	九
中國	二、〇九三	四、九二四
匯豐	二六	一〇五
花旗	一、三二一	一、三九
通交	一、四九	〇九二
金城	三、八七六	一、六六八

議定精糖之賣價

董事長大谷龜之助就任、董事日本人三名、滿人二名、監事日本人二名、滿人一名東京電、明治製糖、三井、日糖之各代理店、以精糖市價、現在一擔十八圓六七角、比之原價已行低落、爲錢、作此對策協議之結果賣價須在十九圓以下即時決定實行

四月上旬日本對外貿易概算

東京電、大藏省發表四月上旬、對外貿易、概算如左(單位千圓)

輸出	六八、六七四
輸入	七九、〇五〇
合計	一四七、七二四
入超	一〇、三七六
一月以降累計入超	一七二、三四五

再上旬內地重要品輸出入額如左

△輸出

小麥粉	一、二九一
罐、瓶詰食料	一、四二〇
綿織系	九六九
生系	八、七〇三
織織物	一四、八七七
絹織物	二、一五二
人絹織物	三、八四二
襯衣製品	一、四三三

△輸入

小麥	一、一四六
豆類	三、三六九
原油及重油	三、二七四
棉花	二〇、五七七
羊毛	六、七六二
鐵	六、三〇二
機械類	二、五八七
木材	一、七二九

混保大豆到貨減

新京訊、在新京鐵道事務所管內之三月中的混保大豆、所到數量爲一二三七車、內中合格者有一一四六車、不合格者有九一車、但是合格品、特等一車、一等一〇八〇車、二等六三車、三等二車、與前年度比較之、約減少二八三車、以上之超越額因登市不振、院內存貨約增加五四四〇車、與去年比之增加二七六七車云

江海關修正布告
限帶銀元辦法
奉財務關務署之命改訂

江海關監督唐海安、稅務司羅福德、爲奉令規定輪船船員旅客携帶銀元限制數目、發貼第一四三八號會衞布告云、案查關於禁止及限制旅客船員水手携帶銀元辦法、現奉財政部關務署令飭、該項辦法迭經本關布告在案、應即修訂如左、一(甲)往來本國口岸之輪船、旅客每人准帶銀洋一十元(乙)是項輪船之買辦與旅客同、每人至多准帶銀元一千元(丙)是項輪船之船員水手、每人至多准帶銀元二十元、二(甲)搭客經過本國口岸、駛往外洋輪船之旅客者、每人准帶銀元五十元、如僅至本國口岸、不往外洋者、同、每人准帶銀元五十元、(乙)是項輪船之買辦與旅客(丙)是項輪船之船員水手、(丁)是項輪船不得携帶銀元、三、以上各項輪船之旅客、買辦船員水手、如所携銀元超過規定數目、一經查出、即悉數充公、仰各商人等、一體知照特此布告云

超過規定數目查出充公

本年度自接收北鐵全線、及新線的營業、開始迄今約增收三千五百萬圓、乃至四千萬圓之程度、豫想總收入必能突破一億二千萬圓云

舊紙幣之回收
已達總額九成

新京訊、滿洲國中央銀行、自去年起繼續回收中之舊紙幣、竟於六月爲回收期限、現已迫至目提、然對應收總額一億四千二百二十三萬圓迄至今日之回收額、爲一億三千六百五十萬圓、對應收總額約有九成六分之好成績至其殘額尚有五百七十三萬圓、目下正在極力的積極回收中、據觀迄至期限、回收或能完全告終云

向滿洲輸賣鮮牛

京城電、滿洲國蒙政部、爲計畫樹立獎勵蒙古地方畜牛之普及、爲作基礎牛計、於是曾由朝鮮牛及山東牛選宗考究中結果、以朝鮮牛種認爲良牛、是以朝鮮農會朝鮮貿易協會正協力奔走、輸出大量之鮮牛中

美視察團與日本實業家
第二回懇談會
於討論關稅運輸貿易外
並開陳中國銀問題實情

東京電、美國經濟視察團與日本實業家之第二回懇談會於十日午前十時、開催在工業俱樂部將各部門之議論內容誌列如左

△關稅貿易部門

一、日生糸之對美輸出量之增加事、如其價格之提高不如有多量之買付爲必要即於貿易之調整上亦曾說明其重要之點

一、在美國有二千萬以上之失業者此等之救濟策、應在加工業方面着想爲必要輸入關稅之低下、事爲不可能

於互相說明後再日本側即日本亦有超過人口之同樣的情形、單在東洋市塲、對日本品之進出、希望美國側避免競爭

△通信運輸部內

一、對日美間之通信費減低事、双方之意見亦一致積努力希望實現

一、對船舶之補助、傳謂日本之金額、在世界爲最高說、究其事實上、以美國爲第一、再關於船舶海運之種種問題、以各國之補助金政策爲因、起故對此之考慮、意見亦一致再美國之鐵道運賃、日本側希望低減

△金融財政部門

依視察團之要望、由深井日銀、兒玉正金兩氏、關於中國銀問題之實情特開陳日金融家之意見、質問美國之銀問題至正午散會、視察團於三田綱町之三井別邸開午餐會並向行繼續開懇談會

奉天煤油批發公司
於十日開始

奉天訊、一時極呈波瀾之滿洲國煤油專賣法、已於十日起全滿一齊施行、而於奉天由專賣署先繳資金三十萬圓二分之一創設奉天外油批發股份有限公司、以奉天全省爲管轄區、對指定之四十四名批發人、總賣處、於十日起開始營業、該業公司之役員

九年國鐵收入激增二千餘萬

奉天訊、鐵路總局、昭和九年度之鐵道旅貨收入、因全滿鐵道網的擴大、和地方產業的開發、乃一躍竟達七千五百萬圓、與前年度之五千四百萬圓比之、約激增二千百萬圓之多、而再以自動及水運關係等、其他之收入九百萬圓、加算總收入爲八千四百萬圓、國鐵之飛躍的振興實不可同日而語、可是在

近來日漸旺盛 過燐酸銷路

松樹各商家、本年由大連到多木神島星帥等牌口過燐酸約達二萬五千餘叺、二三月銷路極爲遲頓、入四月不過旬日、農人紛、來松購用大車、往來日間不下二百餘輛、大有不足銷之情形云

爲受減低價格之所惠
專賣實績樂觀
哈爾濱煤油之販賣額
十日開始達七萬餘元

新京訊、集於全世界視聽之哈爾濱下之滿洲國的煤油專賣、已於十日起實施、依本專賣法對煤油的販賣價格、平均減低二成、而特對北滿方面、因減低四成乃至五成、雖然在需要閑散期、而販賣亦呈極好成績、再據九日之調查哈爾濱販賣會社、抵押販賣額、有爲七萬圓以上、財政部專賣總署當局在此以先、即居歡喜之狀態、而財政部、於十日對外務省並軍部關係者、關於對專賣實施準備之多大盡力者特發謝電云

本埠特產

▲大豆(十一日前場)(百斤鈔票價)

	開盤	收盤
袋	四、九七	四、九五
四月	四、九九	四、九六
五月	五、〇六	五、〇三
六月	五、一四	五、〇九
七月	五、一九	五、一四
八月	五、二三	五、一九

▲豆餅(一片鈔票價)

	開盤	收盤
貨	一、四八〇	一、四八五
月	一、四八〇	一、四七五
月	一、四九〇	一、四九〇
月	一、五二〇	一、五二〇

▲豆油(一箱鈔票價)

	開盤	收盤
貨	一五、〇〇	一五、〇〇
月	—	—
月	一五、一五	一五、〇五
月	—	—

▲高粮(百斤鈔票價)

	開盤	收盤
貨	四、〇五	四、〇五
月	四、〇七	四、〇六
月	四、〇九	四、〇九
月	四、一五	四、一五
月	四、一八	四、一七
月	四、一八	四、一六

▲大豆(十一日後場)(百斤鈔票價)

	開盤	收盤
袋	四、九七	四、九三
四月	四、九六	四、九二
五月	五、〇五	五、〇〇
六月	五、一〇	五、〇六
七月	五、一六	五、一二
八月	五、一九	五、一六

▲豆餅(一片鈔票價)

	開盤	收盤
貨	一、四七〇	一、四七〇
月	一、四八〇	一、四六五
月	一、四九五	一、四八〇
月	—	—
月	—	—

▲豆油(一箱鈔票價)

	開盤	收盤
貨	一四、八〇	一四、八〇
月	一五、〇〇	一五、〇〇
月	一五、〇〇	一五、〇〇
月	一五、〇〇	一五、〇〇
月	一五、一〇	一五、一〇

▲高粮(百斤鈔票價)

	開盤	收盤
貨	—	—
月	—	—
月	—	—
月	四、一四	四、一四
月	四、一九	四、二五

本埠錢鈔

▲大連鈔票(十一日前場)

現貨	一三三、四〇	一三三、一〇
高	一三三、四〇	一三四、八五
成交額		一〇五萬
近期	一三三、九〇	一三三、八〇
高	一三三、一〇	一三三、六五
成交額		萬
遠期	一三三、一〇	一三三、六〇
高	一三三、二五	一三三、八〇

▲大連鈔票(十一日後場)

現貨	一三三、〇〇	一三三、九五
高	一三四、〇〇	一三三、九五
成交額		三五萬
近期	一三三、一五	一三三、九五
高	一三三、九五	一三三、〇五
成交額		二九四萬
遠期	一三三、九〇	一三三、一五
高	一三三、八〇	一三三、一五
成交額		五五萬

	鈔兌金	鈔兌洋	金兌洋
二時	一三三、〇〇	一三六、三〇	九四九〇〇
三時	一三三、〇〇	一三六、三〇	九四九〇〇
十時	一三三、〇〇	一三九、六〇	九九四五〇
十一時	一三三、一〇	一三八、八五	九六七五〇
十二時	一三三、一〇	一三八、四五	九六八五〇

電報滙兌(十一日)

倫敦銀塊	二八辨士十六分一五
同期市	二九辨士十六分一一
紐約銀塊	六四仙八分一
孟買銀塊	六八留比十六分一
英美滙兌	四八四仙八分五
日美滙兌	二八弗四二
中美滙兌	三八弗一二
日英滙兌	一志二片〇分〇〇
中英滙兌	一志七片〇分〇〇
美英滙兌	四八四仙八分五
法英滙兌	七三法郎四六

美棉

現貨	一一仙五〇
五月	一一仙二〇
七月	一一仙二九
十月	一〇仙九一
十二月	一〇仙九六
一月	一一仙〇一
三月	一一仙〇九

▲印度棉花

奔哥爾	— 盧比
三牢布	— 盧比
奧姆拉	— 盧比

▲神戶日美

開盤 賣	二八弗一六分五
開盤 買	二八弗一六分七
收盤 賣	弗 分
收盤 買	弗 分

▲神戶日英

開盤 賣	一志二片三二分一
開盤 買	一志二片三二分三

商品市場(十一日)

▲匯豐掛牌

英	一先令七辨士〇〇
美	三八弗三七五
東	一七五元四角

▲上海標金

開盤	八五八元八角
最高	八六一元三角
最低	八五七元三角
收盤	八五八元四角

▲上海滙兌

東 賣	一三三元七五〇
東 買	一三四元二五〇
英 賣	一先令八辨士八二三
英 買	一先令六辨士八七五
美 賣	三八弗〇〇〇
美 買	三八弗〇六二五

▲大阪三品(十一日前場)(綿絲布一捆金票價)

	前場開盤	後場收盤
限	一九八、三〇	一九七、九〇
四月	一九八、三〇	一九八、九〇
五月	一九八、九〇	一九八、八〇
六月	一九九、三〇	一九八、八〇
七月	一九九、〇〇	一九八、八〇
八月	一九九、三〇	一九八、三〇
九月	一九九、三〇	一九七、八〇

▲大阪棉花

開盤	現貨	六一、三〇
	定期	六〇、七五
收盤	現貨	六一、二五
	定期	六〇、六五

▲大阪期米(一石)

現	二九、四六

▲大阪三品(十一日後場)(綿絲布一捆金票價)

	前場開盤	後場收盤
限	一九七、九〇	一九八、一〇
四月	一九八、六〇	一九八、六〇
五月	一九九、〇〇	一〇〇、〇〇
六月	一九九、三〇	一〇〇、〇〇
七月	一九九、三〇	一〇〇、〇〇
八月	一九九、五〇	一〇〇、五〇
九月	一九八、八〇	一九九、八〇

▲大阪棉花

開盤	現貨	六一、三〇
	定期	五九、九〇
收盤	現貨	六一、四〇

▲大阪期米(一石)

開盤	現	二九、五九
	中	二九、七二
	期	二九、八五
收盤	現	二九、五六
	中	二九、七九
	期	二九、八六

▲東京期米(一石)

開盤	現	二九、六〇
	中	二九、七九
	期	二九、八四
收盤	現	二九、五九
	中	二九、七九
	期	二九、八二

▲仁川期米(一石)

開盤	現	二七、〇九
	中	二七、四五
	期	二七、六〇
收盤	現	二七、二〇
	中	二七、三九
	期	二七、六一

▲橫濱生絲(十一日)

	前一節	前二節
限	六〇一〇〇	六〇八〇〇
四月	六〇九〇〇	六一一〇〇
五月	六〇七〇〇	六〇九〇〇
六月	六一五〇〇	六一七〇〇
七月	六一二〇〇	六〇七〇〇
八月	六〇九〇〇	六〇七〇〇
九月	六〇八〇〇	六一〇〇〇

印度蔴袋

藍扛袋	二三盧比	八分七
綠扛袋	二六盧比	二分一
匯兌	七七盧比	八分七

▲神戶豆餅

四月	四、四八
五月	四、五三

▲大連股票

品新	二〇、四〇
錢鈔	二〇、三〇

▲同短期

五品期	二四、四〇	二〇、一〇
豆新期	三三、五〇	三三、五〇
錢鈔期	一四六、一〇	一四四、三〇
東新期	一四六、三〇	一四四、三〇
高日產	九六、四〇	九五、一〇
朝新	二七、六〇	

北地行市

▲奉天奉票兌金票(十一日前場)

現貨	—

▲奉天鈔票兌國幣

貨	一三一、〇〇	一三一、三〇
期	一三一、三〇	一三一、三〇

▲奉天奉票兌金票(十一日後場)

現	三、六二	三、六二

▲奉天鈔票兌國幣

貨	一三一、三〇	一三一、三〇
期	一三一、三〇	一三一、三〇

▲奉天國幣兌金票

現貨	一三一、四〇	一三一、三〇
定期	一三一、二〇	一三一、二〇

▲奉天金票兌國幣

貨	一〇九、七〇	一〇九、七〇
期	九一、二〇	九一、四〇

▲哈爾濱國幣兌金票

現貨	九一、四〇	九一、二五
高		

▲奉天國幣兌金票

現貨	一〇九、七〇	一〇九、七〇
遠期	一三一、三〇	一三一、三〇

▲開原國幣兌金票

貨	一〇九、五五	一〇九、六〇
期	一〇九、五〇	一〇九、五五

▲新京國幣兌金票

貨	一〇九、七〇	一〇九、七〇

▲公主嶺國幣兌金票

貨	一〇九、六〇	一〇九、六〇

▲安東國幣兌金票

現貨	一〇九、七〇	一〇九、七〇
限	一一〇、〇〇	一一〇、〇〇
遠期	一〇九、六〇	

▲哈爾濱國幣兌大洋

台		一三四、一〇
匯		一、一三五、〇〇

▲哈爾濱大豆(一市特國幣價)

四月	一、一五〇	一、一五〇
五月	一、一六五	一、一九〇
六月	一、一三五	一、一三五

▲哈爾濱小麥(一市特國幣價)

四月	一、五〇〇	一、五〇〇
五月	一、五二五	一、五一〇
六月	一、五四〇	一、五三五

▲新京大豆

四月	四、四〇	四、四〇
五月	四、四六	四、四七
六月	四、五三	四、五三
七月	四、五六	四、五六

▲新京高粮

四月	三、四〇	三、四〇
五月	三、四〇	三、四〇
六月	三、四〇	三、四〇
七月	三、六二	三、六二

各地發送量

	大豆	高粱	豆餅	雜粮
▲開原	一〇車	—	—	四車

認明猩星商標

德國白濁專藥

梅濁苞聖

五淋白濁 一盒斷根

▲創造透膜殺菌的特效療法
▲專治醫藥周效的新老淋濁
▲打倒誇張失實的普通淋藥
▲開闢淋病自療的安全途徑

■創製：本劑爲全球醫藥界一致推崇之愛迪耶博士所發明、由德國最著名之威彌鄧大藥廠監製。
■成效：本劑獨創透膜殺菌之特殊成分、凡注射電療洗射內服一切療法失效之男女五淋白濁、服之永遠斷根。
■信譽：本劑曾經全球四十五國名醫實驗贊許、在中國亦經中央衞生試驗所化驗、並經駐滬德總領事切實證明、絕非市上冒充德貨之投機劣藥可比。
■注意：購時必須認明盒㯹及猩星商標、以防劣藥誤病。

上海柯爾登洋行獨家經理

【贈券】玆奉上郵票十分請寄下梅濁苞聖樣品一份及淋病療養新書一冊此致柯爾登洋行（姓名蓋章）

柯爾登洋行總理 五洲大藥房總批發處

奉天 哈爾濱道外 道街 口 南 天 大 鼓 樓

經售處
▲大連、華泰、德記金、華西▲營口、中西、五洲▲奉天、大成▲遼陽、義和堂▲安東、瑞祥泰▲長春、中西、中法、泰華西▲吉林、▲洮南、五洲▲哈爾濱、義和堂、和發順▲黑龍江、五洲、中西▲鐵嶺、各埠各大藥房均出售、▲晋蘭店、康德記▲及附近

藥房均售

大連汽船出帆

▲奉天丸 ●開往青島上海 四月十五日
▲大連丸 四月二十日
▲奉天丸 四月廿三日
▲長平丸 ●開往天津(塘沽) 四月十二日
▲大潮丸 四月十三日
▲天津丸 四月十五日
▲天潮丸 ●開往安東 四月十八日
▲龍平丸 ●開往龍口 四月十五日
●開往營口
▲山西丸 四月十七日
▲河北丸 四月廿二日
▲山東丸 ●開往基隆高雄 四月十三日
▲山西丸 四月廿三日
▲河南丸 ●開往敦賀新潟伏木 四月十七日
▲河北丸 四月廿八日
▲遼河丸 ●開往芝罘元山清津雄基 四月廿二日
▲龍平丸 ●開往壺盧島 四月十八日
專屬貨客經理店 永和商會
阪神航路 澤山兄弟公司
台灣航路 敷聞丸二商會
乘船切符發賣所 大連伊勢町 ジャパンツーリスト・ビユロ

阿波共同汽船大連出帆

▲十六共同丸 ●開往芝罘威海衛青島 四月十三日
▲卅六共同丸 ●開往芝罘威海衛仁川 四月十七日
▲長山丸 ●開往天津 四月十六日
▲長山丸 ●開往仁川鎮南浦 四月廿一日
▲十八共同丸 ●開往芝罘 四月十二日

大阪商船出帆

●開往門司神戶(大阪)
▲特克馬丸 四月十二日
▲吉林丸 四月十三日
▲扶桑丸 四月十五日
▲西亞得爾丸 四月十六日
▲烏拉爾丸 四月十七日
▲熱河丸 四月十九日
▲貝加爾丸 四月二十日
▲烏斯利丸 四月廿二日
▲亞米利加丸 四月廿三日
▲福建丸 ●開往上海福洲基隆高雄 四月八日
▲朝熊丸 ●開往天津 五月一日
▲朝熊丸 ●開往橫濱 四月十三日
▲日東丸 四月二十日
▲中華丸 ●開往上海福洲基隆高雄 四月二十日
▲大華丸 五月一日

日清汽船出帆

●開往青島上海
▲蘆山丸 四月十三日
▲唐山丸 四月二十日
▲華山丸 四月廿九日
▲嵩山丸 五月八日

政記輪船出帆

▲廣利號 ●開往安東 四月十三日
▲宏利號 四月十五日
▲順利號 ●開往上海 四月十三日
▲永利號 ●開往芝罘 四月十三日
▲有利號 ●開往龍口 四月十三日
▲增利號 ●開往芝罘青島 四月十三日
▲英利號 ●開往香港廣州 四月十六日
▲公利號 ●開往威海衛 四月十五日

三惠通行出帆

▲神祐號 ●開往安東 四月十三日
▲照國丸 ●開往門、字、尾、今 四月三十日
▲利通號 ●開往仁、芝、威 四月十四日
▲昌平丸 ●開往芝罘 四月十四日